

STATISTISCHE BERICHTE

Kennziffer: C III 1 - hj 2/25 SH

Die Schweine- und Schafbestände in Schleswig-Holstein November 2025

– Endgültiges Ergebnis –

Herausgegeben am: 1. April 2026

Impressum

Statistische Berichte

Herausgegeben von:

Statistisches Amt für Hamburg und Schleswig-Holstein

– Anstalt des öffentlichen Rechts –

Steckelhörn 12
20457 Hamburg

Auskunft zu dieser Veröffentlichung:

Cora Haffmans

Telefon: 0431 6895-9306

E-Mail: Cora.Haffmans@statistik-nord.de

Auskunftsdienst:

E-Mail: info@statistik-nord.de

Auskünfte: 040 42831-1766

Internet: www.statistik-nord.de

© Statistisches Amt für Hamburg und Schleswig-Holstein, Hamburg 2026
Auszugsweise Vervielfältigung und Verbreitung mit Quellenangabe gestattet.

Sofern in den Produkten auf das Vorhandensein von Copyrightrechten Dritter hingewiesen wird, sind die in deren Produkten ausgewiesenen Copyrightbestimmungen zu wahren. Alle übrigen Rechte bleiben vorbehalten.

Zeichenerklärung:

0	weniger als die Hälfte von 1 in der letzten besetzten Stelle, jedoch mehr als nichts
–	nichts vorhanden (genau Null)
...	Angabe fällt später an
·	Zahlenwert unbekannt oder geheim zu halten
x	Tabellenfach gesperrt, weil Aussage nicht sinnvoll
p	vorläufiges Ergebnis
r	berichtigtes Ergebnis
s	geschätztes Ergebnis
a. n. g.	anderweitig nicht genannt
u. dgl.	und dergleichen
()	Zahlenwert mit eingeschränkter Aussagefähigkeit
/	Zahlenwert nicht sicher genug

Abweichungen in den Summen erklären sich durch Runden der Zahlen.

Inhaltsverzeichnis

Seite

Qualitätskennzeichen	4
Anmerkungen zur Methode	5
Rechtsgrundlage	5

Tabellen

1. Landwirtschaftliche Betriebe mit Haltung von Schweinen in Schleswig-Holstein am 3. November 2025	6
2. Landwirtschaftliche Betriebe mit Haltung von Schweinen in Schleswig-Holstein am 3. November 2025 nach Größenklassen der gehaltenen Tiere	7
3. Landwirtschaftliche Betriebe mit Haltung von Mastschweinen in Schleswig-Holstein am 3. November 2025 nach Größenklassen der gehaltenen Tiere	8
4. Landwirtschaftliche Betriebe mit Haltung von Zuchtsauen in Schleswig-Holstein am 3. November 2025 nach Größenklassen der gehaltenen Tiere	8
5. Landwirtschaftliche Betriebe mit Haltung von Schafen in Schleswig-Holstein am 3. November 2025	9
6. Landwirtschaftliche Betriebe mit Haltung von Schafen in Schleswig-Holstein am 3. November 2025 nach Größenklassen der gehaltenen Tiere	10

Grafiken

1. Entwicklung der Zahl der schweinehaltenden Betriebe in Schleswig-Holstein sowie der Bestände von Schweinen insgesamt, Mastschweinen und Zuchtsauen von 2005 bis 2025	11
2. Entwicklung der Zahl der schafhaltenden Betriebe in Schleswig-Holstein sowie der Bestände von Schafen insgesamt, weibl. Schafen zur Zucht und Schafen unter 1 Jahr von 2015 bis 2025	12

Qualitätskennzeichen

Zur besseren Einschätzung der Qualität der repräsentativen Erhebung über die Schweine- und Schafbestände werden die relativen Standardfehler für jeden Wert berechnet. Diese werden in diesem Bericht mit Hilfe von Qualitätskennzeichen dargestellt und durch einen Buchstaben rechts neben dem zugehörigen Wert ausgewiesen. Bei einem relativen Standardfehler von mehr als 15 Prozent wird der Wert nicht mehr ausgewiesen, da der Schätzfehler dann zu groß und der Wert damit nicht sicher genug ist. Die Zahlen werden nur gerundet dargestellt.

Qualitätskennzeichen	Relativer Standardfehler in Prozent
A	bis unter 2
B	2 bis unter 5
C	5 bis unter 10
D	10 bis unter 15
E	15 und mehr

Anmerkungen zur Methode

Der vorliegende Bericht gibt einen Überblick zu den endgültigen Ergebnissen der Erhebung über die Schaf- und Schweinebestände zum Stichtag 3. November 2025.

Im Rahmen der Viehbestandserhebung Schweine werden repräsentativ Betriebe mit mindestens 50 Schweinen oder 10 Zuchtsauen jeweils zum Stichtag 3. Mai und 3. November befragt. Hierzu wird eine geschichtete Stichprobe einmal jährlich gezogen.

Seit November 2013 werden die Viehbestands-erhebungen als reine Interneterhebung durchgeführt. Bei der Erhebung über die Schafbestände wurde ab 2011 der Stichtag vom 3. Mai auf den 3. November verschoben, es werden nur noch Betriebe, die mindestens 20 Schafe halten, zu ihren Beständen befragt. Dadurch wurden – wie bei den Schweinen – vor allem kleinere landwirtschaftliche Betriebe entlastet; die Zahl der auskunftspflichtigen Betriebe sank deutlich.

Eine Totalerhebung der Tierbestände (allgemeine Erhebung der Viehbestände) erfolgte im März 2020 im Rahmen der Landwirtschaftszählung – allerdings in Verbindung mit einer Reduzierung der Erhebungsmerkmale. Die nächste allgemeine Erhebung der Tierbestände (mit einer geringeren Merkmalstiefe) wird wahrscheinlich im Rahmen der Landwirtschaftszählung 2030 stattfinden.

Rechtsgrundlage

Rechtsgrundlage für diese Erhebung ist das Agrarstatistikgesetz (AgrStatG) vom 17. Dezember 2009 (BGBl. I S. 3886) in der aktuellen Fassung.

Detaillierte Ausführungen zu der Statistik können dem Qualitätsbericht entnommen werden, der unter www.destatis.de, *Publikationen, Qualitätsberichte* veröffentlicht wird.

Hinweis

Bundeszahlen veröffentlicht das Statistische Bundesamt in seiner Online-Datenbank unter:

[Statistisches Bundesamt Deutschland - GENESIS-Online: Statistik: 41313 \(genesis-destatis.de\)](http://www.destatis.de)

[Statistisches Bundesamt Deutschland - GENESIS-Online: Statistik: 41314 \(destatis.de\)](http://www.destatis.de)

**1. Landwirtschaftliche Betriebe mit Haltung von Schweinen in Schleswig-Holstein
am 3. November 2025**

Betrieb Tierart	Betriebe/Tierbestand				Ver- änderung gegenüber 2024
	November 2024		November 2025		
	gerundet				Prozent
Betriebe mit Schweinen insgesamt	490	B	480	A	- 2,1
davon					
Ferkel	180	B	170	B	- 3,1
Jungschweine	300	B	320	B	4,3
Mastschweine zusammen	450	B	440	B	- 3,7
davon					
50 bis unter 80 kg Lebendgewicht	360	B	340	B	- 3,7
80 bis unter 110 kg Lebendgewicht	380	B	360	B	- 7,1
110 und mehr kg Lebendgewicht	270	B	260	B	- 5,5
Zuchtschweine über 50 kg Lebendgewicht zusammen	170	A	170	A	- 1,0
davon					
Eber zur Zucht	150	A	150	B	- 5,1
Zuchtsauen zusammen	170	A	160	A	- 0,8
davon					
trächtige Sauen zusammen	x		x		x
davon					
Jungsauen, zum 1. Mal trächtig	140	B	140	A	- 1,5
andere trächtige Sauen	160	A	160	A	- 1,3
nicht trächtige Sauen zusammen	x		x		x
davon					
Jungsauen, noch nicht trächtig	140	B	130	B	- 4,9
andere nicht trächtige Sauen	130	B	130	B	- 4,2
Schweine insgesamt	1 017 700	A	980 000	A	- 3,7
davon					
Ferkel	251 200	A	247 100	A	- 1,6
Jungschweine	199 500	B	216 300	B	8,4
Mastschweine zusammen	506 700	B	454 700	B	- 10,3
davon					
50 bis unter 80 kg Lebendgewicht	223 200	B	199 000	B	- 10,8
80 bis unter 110 kg Lebendgewicht	213 400	B	184 700	B	- 13,4
110 und mehr kg Lebendgewicht	70 100	C	70 900	C	1,2
Zuchtschweine über 50 kg Lebendgewicht zusammen	60 400	A	62 000	A	2,7
davon					
Eber zur Zucht	500	D	500	D	- 5,7
Zuchtsauen zusammen	59 900	A	61 600	A	2,8
davon					
trächtige Sauen zusammen	42 500	A	42 700	A	0,4
davon					
Jungsauen, zum 1. Mal trächtig	7 300	A	6 900	A	- 4,7
andere trächtige Sauen	35 300	A	35 800	A	1,4
nicht trächtige Sauen zusammen	17 300	A	18 900	A	8,7
davon					
Jungsauen, noch nicht trächtig	9 900	A	11 600	A	17,6
andere nicht trächtige Sauen	7 500	A	7 300	A	- 3,0

**2. Landwirtschaftliche Betriebe mit Haltung von Schweinen in Schleswig-Holstein
am 3. November 2025 nach Größenklassen der gehaltenen Tiere**

Betriebe mit ... bis ... Schweinen	Schweine insgesamt	
	Betriebe	Tiere
	gerundet	
1 - 99	/ E	/ E
100 - 249	40 D	/ E
250 - 499	50 D	/ E
500 - 999	90 C	62 100 D
1 000 - 1 999	130 C	192 400 C
2 000 - 4 999	130 B	394 900 B
5 000 und mehr	40 A	303 600 A
Insgesamt	480 A	980 000 A

Statistisches Amt für Hamburg und Schleswig-Holstein, Bericht zur Schweine- und Schafbestandserhebung November 2025

3. Landwirtschaftliche Betriebe mit Haltung von Mastschweinen in Schleswig-Holstein am 3. November 2025 nach Größenklassen der gehaltenen Tiere

Betriebe mit ... bis ... Mastschweinen	Mastschweine	
	Betriebe	Tiere
unter 100	30 C	1 300 D
100 - 399	90 C	22 800 D
400 - 999	150 C	101 000 C
1 000 - 1 999	120 C	158 100 C
2 000 - 4 999	50 C	132 600 C
5 000 und mehr	10 A	38 900 A
Insgesamt	440 B	454 700 B

4. Landwirtschaftliche Betriebe mit Haltung von Zuchtsauen in Schleswig-Holstein am 3. November 2025 nach Größenklassen der gehaltenen Tiere

Betriebe mit ... bis ... Zuchtsauen	Zuchtsauen	
	Betriebe	Tiere
1 - 49	30 D	500 D
50 - 99	20 D	1 200 D
100 - 249	50 C	7 900 B
250 - 499	40 A	14 100 A
500 - 999	20 A	14 900 A
1000 und mehr	10 A	23 000 A
Insgesamt	160 A	61 600 A

Statistisches Amt für Hamburg und Schleswig-Holstein, Bericht zur Schweine- und Schafbestandserhebung November 2025

5. Landwirtschaftliche Betriebe mit Haltung von Schafen in Schleswig-Holstein am 3. November 2025

Betrieb Viehart	Betriebe/Viehbestand		Ver- änderung gegenüber 2024
	November 2024	November 2025	
	gerundet		%
Betriebe mit Schafen insgesamt	870 B	860 B	- 1,4
davon			
weibliche Schafe zur Zucht einschl. gedeckter Jungschafe	870 B	820 B	- 5,6
davon			
Milchschafe	0 A	/ E	83,5
andere Mutterschafe	870 B	820 B	-5,6
Lämmer und Jungschafe unter 1 Jahr (ohne gedeckte Jungschafe)	800 B	720 B	- 10,0
Schafböcke	680 B	680 B	- 1,1
andere Schafe	110 D	130 D	14,2
Schafe insgesamt	180 600 A	189 200 B	4,8
davon			
weibliche Schafe zur Zucht einschl. gedeckter Jungschafe	121 700 B	123 200 B	1,2
davon			
Milchschafe	400 A	/ E	130,5
andere Mutterschafe	121 300 B	122 300 B	0,8
Lämmer und Jungschafe unter 1 Jahr (ohne gedeckte Jungschafe)	55 300 B	59 200 B	7,0
Schafböcke	2 900 B	3 600 B	23,2
andere Schafe	/ E	/ E	389,5

Statistisches Amt für Hamburg und Schleswig-Holstein, Bericht zur Schweine- und Schafbestandserhebung November 2025

**6. Landwirtschaftliche Betriebe mit Haltung von Schafen in Schleswig-Holstein am 3. November 2025
nach Größenklassen der gehaltenen Tiere**

Betriebe mit ... bis ... Schafen	Schafe insgesamt	
	Betriebe	Tiere
	gerundet	
1 - 49	290 C	9 900 C
50 - 499	480 B	76 000 B
500 - 999	50 D	33 700 D
1 000 und mehr	50 C	69 600 B
Insgesamt	860 B	189 200 B

Statistisches Amt für Hamburg und Schleswig-Holstein, Bericht zur Schweine- und Schafbestandserhebung November 2025

1. Entwicklung der Zahl der schweinehaltenden Betriebe in Schleswig-Holstein sowie der Bestände von Schweinen insgesamt, Mastschweinen und Zuchtsauen von 2005 bis 2025

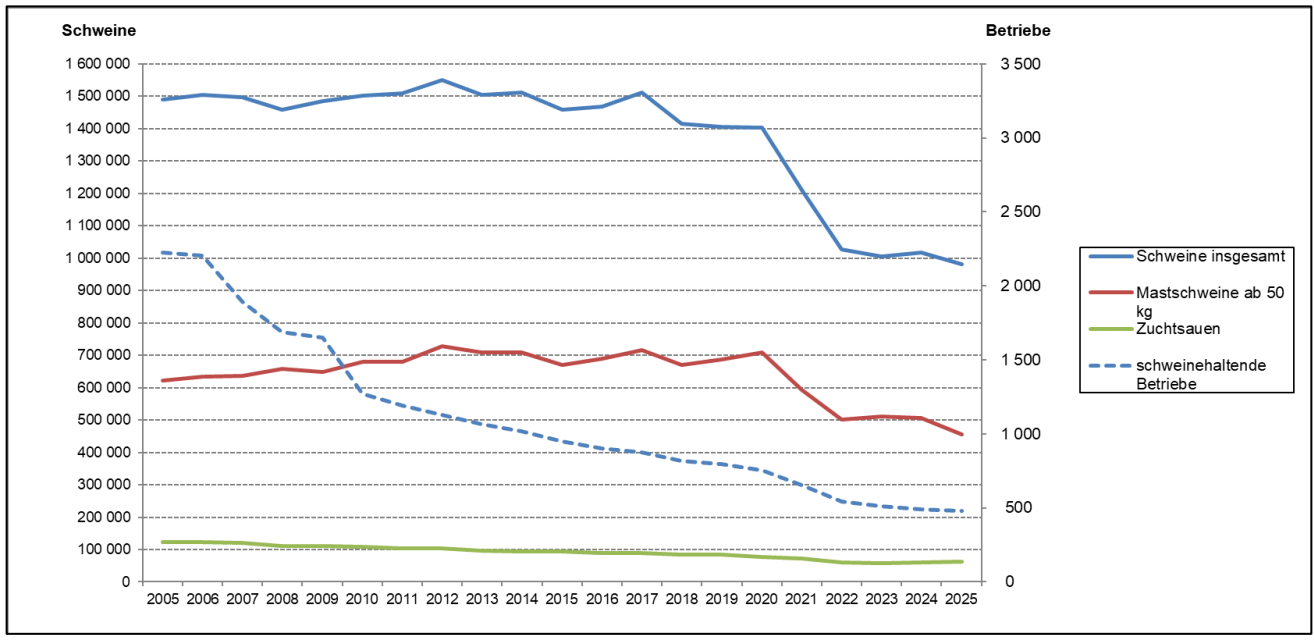

Statistisches Amt für Hamburg und Schleswig-Holstein, Bericht zur Schweinebestandshebung November 2025

2. Entwicklung der Zahl der schafhaltenden Betriebe in Schleswig-Holstein sowie der Bestände von Schafen insgesamt, weibl. Schafen zur Zucht und Schafen unter 1 Jahr von 2015 bis 2025

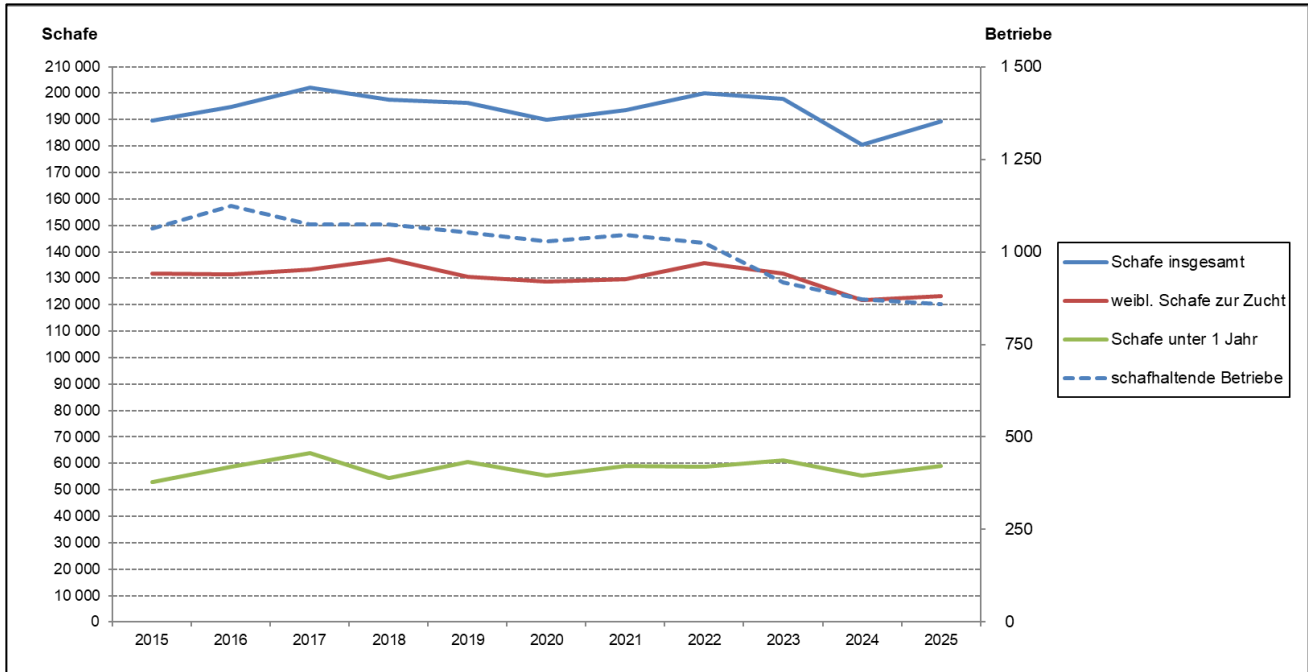

Statistisches Amt für Hamburg und Schleswig-Holstein, Bericht zur Schweine- und Schafbestandserhebung November 2025