1
Bevölkerung, Haushalt und Familie

Ausländer

Alle Personen, die nicht Deutsche im Sinne des Artikels 116 Abs. 1 GG sind, sind Ausländer. Dazu zählen auch Staatenlose und Personen mit ungeklärter Staatsangehörigkeit. Deutsche Staatsangehörige mit einer zusätzlichen ausländischen Staatsangehörigkeit zählen nicht als Ausländer. Ausländische Angehörige der konsularischen Vertretungen sowie deren Familienangehörige sind statistisch nicht erfasst.

Bevölkerung

Die auf der Basis der Volkszählungen 1970 und 1987 sowie des Zensus 2011 fortgeschriebene Bevölkerungszahl errechnet sich aus dem Anfangsbestand eines Berichtszeitraumes zuzüglich der im Berichtszeitraum Geborenen und über die Gebietsgrenzen Zugezogenen, abzüglich der Gestorbenen und der über die Gebietsgrenzen Fortgezogenen. Sofern nichts anderes erwähnt ist, handelt es sich bei den dargebotenen Bevölkerungszahlen um Ergebnisse der Fortschreibung.

Koordinierte Bevölkerungsvorausberechnungen (KBV) für Deutschland und die Bundesländer werden in mehrjährigen Abständen vom Statistischen Bundesamt in Kooperation mit den Statistischen Landesämtern erarbeitet. In der Regel werden mehrere Varianten gerechnet, die sich auf Bundes- und auf Länderebene in der Höhe der für die Zukunft angenommenen Wanderungssalden gegenüber dem Ausland unterscheiden.

Neben der Bevölkerungsfortschreibung bildet das Melderegister eine wichtige Grundlage für die Bevölkerungsstatistik in Hamburg. Es ist die Quelle zum Beispiel für Auszählungen nach Staatsangehörigkeiten und für kleinräumlich gegliederte Einwohnerdaten über die Hamburger Stadtgebiete.

Aufgrund der neuen Software im Einwohnerwesen kam es im Jahr 2007 zu einer unvollständigen Datenlieferung von Fortzügen an das Statistikamt Nord. Daraus resultiert eine um ca. 7 700 Personen überhöhte Bevölkerungszahl. Die laufende Bevölkerungsfortschreibung wurde 2008 entsprechend korrigiert.

In den Bevölkerungsstatistiken traten bei den Berichtsjahren 2016 und 2017 erhebliche Probleme auf. Neben zeitlichen Verzögerungen bei der Datenbereitstellung wiesen auch die Daten selbst Unschärfen auf. So trat das Problem auf, dass während der Umstellungsphase im Zeitraum Januar 2016 bis Mai 2017 alle nachträglich gemeldeten Zu- und Fortzüge sowie alle die Vorjahre betreffenden Korrekturmeldungen ausschließlich im Monat Januar 2016 verarbeitet wurden. Dies betraf auch die rückwirkend erfassten An- und Abmeldungen der nach Deutschland eingereisten Flüchtlinge. Daraus resultierte u. a. ein deutlich erhöhtes Wanderungsvolumen sowohl für den Januar 2016 als auch für das gesamte erste Quartal 2016.

Ursächlich dafür waren vor allem Verzögerungen bei der Programmierung des neuen, komplexen Aufbereitungsprogramms „Basis+“ sowie qualitative Probleme bei den gelieferten XMeld-Datensätzen aufgrund einer Versionsumstellung.

Familien

Als Familie im statistischen Sinne zählen im Mikrozensus bis einschließlich 2004 Ehepaare ohne in der Familie lebende ledige Kinder sowie Ehepaare und Alleinerziehende mit in der Familie lebenden minder- oder volljährigen ledigen Kindern.

Ab 2005 gehören zur Familie alle Eltern-Kind-Gemeinschaften. Demzufolge besteht eine Familie immer aus zwei Generationen, nämlich aus Ehepaaren, nicht ehelichen (gemischt geschlechtlich) und gleichgeschlechtlichen Lebensgemeinschaften sowie alleinerziehenden Müttern und Vätern mit ledigen Kindern im Haushalt.

Geborene

Erfasst werden Lebendgeborene, d. h. Kinder bei denen nach dem vollständigen Verlassen des Mutterleibs das Herz geschlagen, die Nabelschnur pulsiert oder die natürliche Lungenatmung eingesetzt hat. Es handelt sich um alle Lebendgeborenen am Ort der alleinigen oder Hauptwohnung der Mutter.

Gestorbene

Nachgewiesen werden die Gestorbenen am Ort der alleinigen oder Hauptwohnung. Als Sterbefälle nicht berücksichtigt werden Totgeborene, standesamtlich beurkundete Kriegssterbefälle und gerichtlich für tot erklärte Personen.

Haushaltsnettoeinkommen

Neben dem persönlichen Nettoeinkommen der Haushaltsmitglieder wird für jeden Haushalt die Höhe seines Nettoeinkommens im letzten Monat (Summe aller Einkunftsarten ohne Steuern und Sozialversicherungsbeiträge) erfragt. Hierzu zählen zum Beispiel Erwerbseinkommen, Unternehmereinkommen, Rente, Pension, öffentliche Unterstützungen, Einkommen aus Vermietung und Verpachtung, Arbeitslosengeld beziehungsweise -hilfe, Kindergeld, Wohngeld, Sachbezüge. Dazu stuft die Haushaltsbezugsperson (erste

im Fragebogen eingetragene Person) das Haushaltsnettoeinkommen in ein Raster vorgegebener Einkommensklassen ein. Haushaltsbezugspersonen, die selbstständige/r Landwirt/in in der Haupttätigkeit sind, brauchen keine Angaben zur Höhe des Haushaltseinkommens machen.

Lebenserwartung (durchschnittlich)

Das Ergebnis von Sterbetafelberechnungen ist die durchschnittliche Lebenserwartung. Bezogen auf bestimmte vollendete Lebensjahre kann die durchschnittliche Zahl der noch zu erwartenden Jahre geschlechtsspezifisch ermittelt werden.

Migrationshintergrund

Die Angaben über die Bevölkerung mit Migrationshintergrund entstammen einer Sonderauswertung des Melderegisters. Zu der Bevölkerung mit Migrationshintergrund gehören die ausländische Bevölkerung sowie alle ab 1950 außerhalb von Deutschland Zugewanderte unabhängig von ihrer Nationalität. Dazu zählen auch die in Deutschland geborenen, eingebürgerten früheren Ausländerinnen und Ausländer sowie in Deutschland Geborene mit deutscher Staatsangehörigkeit, bei denen sich der Migrationshintergrund aus der Migrationserfahrung der Eltern oder eines Elternteils ableitet.

Außerdem gehören zu dieser Gruppe seit 2000 auch die (deutschen) Kinder ausländischer Eltern, die die Bedingungen für das Optionsmodell (bei Lebendgeborenen ausländischer Eltern ist seit 01.01.2000 originärer Erwerb der deutschen Staatsangehörigkeit möglich) erfüllen. Nicht zur Bevölkerung mit Migrationshintergrund zählen Vertriebene und Flüchtlinge in Folge des Zweiten Weltkriegs.

Mikrozensus

Der Mikrozensus als Repräsentativstatistik über die Bevölkerung und den Arbeitsmarkt wird seit 1957 als Stichprobe bei einem Prozent der Bevölkerung jährlich (Ausnahme 1983 und 1984) in der Bundesrepublik Deutschland, seit 1991 auch in den neuen Bundesländern, durchgeführt. In Hamburg sind dies etwa 9 000 Haushalte. Die Erhebung umfasst Angaben zur Erwerbs- und Sozialstruktur und ermittelt Daten über haushalts- und familienstatistische Sachverhalte.

Bis einschließlich 2004 wurden alle zum Mikrozensus ausgewählten Haushalte zu einer festen Berichtswoche – meistens im April – befragt.

Mit dem Mikrozensusgesetz vom 24.06.2004 wurde das Konzept der Stichprobe ab 2005 auf eine kontinuierliche Erhebung mit gleitender Berichtswoche umgestellt mit der Folge, dass die zum Mikrozensus ausgewählten Haushalte gleichmäßig auf alle Kalenderwochen eines Jahres verteilt und befragt werden. Somit liefert der Mikrozensus ab 2005 nicht mehr eine Momentaufnahme einer bestimmten Kalenderwoche des Jahres, sondern Entwicklungen im Durchschnitt des Erhebungsjahres unter Berücksichtigung von saisonalen und konjunkturellen Einflüssen.

Personen in Privathaushalten

Dazu gehören alle zu Privathaushalten zählenden Personen. Da eine Person in mehreren Privathaushalten wohnberechtigt sein kann, sind entsprechend Mehrfachzählungen möglich. So ist zum Beispiel der abwesende Familienvater, der als Montagearbeiter in einer anderen Gemeinde zugleich Untermieter ist, einmal am Familienwohnsitz und einmal an dem Ort, an dem er zur Untermiete wohnt, zu den Personen in Privathaushalten gezählt worden.

Privathaushalte

Als (Privat-)Haushalt zählt jede zusammenwohnende und eine wirtschaftliche Einheit bildende Personengemeinschaft (Mehrpersonenhaushalte) sowie Personen, die allein wohnen und wirtschaften (Einpersonenhaushalte, zum Beispiel auch Einzeluntermieter). Zum Haushalt können verwandte und familienfremde Personen gehören (zum Beispiel Hauspersonal).

Gemeinschaftsunterkünfte gelten nicht als Haushalte, können aber Privathaushalte beherbergen (zum Beispiel den Haushalt des Anstaltsleiters). Haushalte mit mehreren Wohnsitzen (Wohnungen am Haupt- und einen oder mehreren Nebenwohnsitzen) werden mehrfach gezählt. In einem Haushalt können gleichzeitig mehrere Familien/Lebensformen (zum Beispiel ein Ehepaar ohne Kinder sowie eine alleinerziehende Mutter mit Kindern) leben.

Wanderungen

Die Wanderungsstatistik zählt Zu- und Fortzüge über die Gemeindegrenzen auf der Basis der An- und Abmeldungen sowie der Erklärungen über die Aufgabe bzw. die Änderung der Hauptwohnung, die aufgrund der Meldegesetze bei den Meldebehörden im Lande anfallen. Umzüge innerhalb einer Gemeinde werden nicht erfasst. Der Einzug oder der Auszug aus einer Nebenwohnung wird statistisch nicht erfasst. Eingang in die Statistik findet jeder Einzug in, jeder Auszug aus und jede Änderung einer alleinigen oder Hauptwohnung, sofern Umzüge oder Änderungen über Gemeindegrenzen stattfinden.

Aufgrund von Software- und Verarbeitungsproblemen in der Wanderungsstatistik sind die Zu- und Fortzüge sowie der Wanderungssaldo für 2014 teilweise zu niedrig ausgewiesen.

1 Bevölkerung in Hamburg am 31.12.2018 nach Alter, Familienstand und Geschlecht

Alter von ... Jahren	Insgesamt		Männer		Frauen		
	Anzahl	%	Anzahl	%	Anzahl	%	je 1 000 Männer
unter 1	20 610	1,1	10 640	1,2	9 970	1,1	937
1 - 2	40 917	2,2	20 942	2,3	19 975	2,1	954
3 - 4	37 548	2,0	19 158	2,1	18 390	2,0	960
5 - 9	82 819	4,5	42 589	4,7	40 230	4,3	945
10 - 14	78 729	4,3	40 832	4,5	37 897	4,0	928
15 - 17	45 839	2,5	23 642	2,6	22 197	2,4	939
18 - 20	53 996	2,9	28 061	3,1	25 935	2,8	924
21 - 24	93 024	5,1	46 834	5,2	46 190	4,9	986
25 - 29	148 012	8,0	72 834	8,1	75 178	8,0	1 032
30 - 34	153 975	8,4	76 731	8,5	77 244	8,2	1 007
35 - 39	141 244	7,7	70 338	7,8	70 906	7,6	1 008
40 - 44	123 205	6,7	62 204	6,9	61 001	6,5	981
45 - 54	268 476	14,6	136 170	15,1	132 306	14,1	972
55 - 59	121 805	6,6	60 715	6,7	61 090	6,5	1 006
60 - 64	94 725	5,1	45 973	5,1	48 752	5,2	1 060
65 - 74	154 400	8,4	71 402	7,9	82 998	8,8	1 162
75 und mehr	181 855	9,9	72 983	8,1	108 872	11,6	1 492
Insgesamt	**1 841 179**	**100**	**902 048**	**100**	**939 131**	**100**	**1 041**
davon							
ledig	957 694	52,0	506 470	56,1	451 224	48,0	891
verheiratet	638 844	34,7	316 387	35,1	322 457	34,3	1 019
geschieden	149 288	8,1	61 067	6,8	88 221	9,4	1 445
verwitwet	95 353	5,2	18 124	2,0	77 229	8,2	4 261

2 Bevölkerungsstand in Hamburg 1970 - 2018

Jahr[1]	Bevölkerung		Deutsche		Ausländer		Ausländeranteil
	insgesamt	darunter Frauen	insgesamt	darunter Frauen	insgesamt	darunter Frauen	
	Anzahl						%
1970	1 793 640	964 563	1 724 470	938 610	69 170	25 953	3,9
1975	1 717 383	920 108	1 600 987	871 585	116 396	48 523	6,8
1980	1 645 095	877 544	1 497 131	813 821	147 964	63 723	9,0
1985	1 579 884	840 931	1 422 365	770 145	157 519	70 786	10,0
1990	1 652 363	867 873	1 456 265	780 901	196 098	86 972	11,9
1995	1 707 901	885 278	1 453 532	772 829	254 369	112 449	14,9
2000	1 715 392	884 167	1 453 506	764 514	261 886	119 653	15,3
2001	1 726 363	888 637	1 465 255	768 749	261 108	119 888	15,1
2002	1 728 806	889 800	1 473 687	771 591	255 119	118 209	14,8
2003	1 734 083	891 496	1 481 513	773 176	252 570	118 320	14,6
2004	1 734 830	891 250	1 490 429	775 911	244 401	115 339	14,1
2005	1 743 627	894 160	1 495 715	777 430	247 912	116 730	14,2
2006	1 754 182	898 050	1 505 936	781 221	248 246	116 829	14,2
2007[a]	1 770 629	904 770	1 517 174	785 773	253 455	118 997	14,3
2008	1 772 100	906 179	1 526 860	790 072	245 240	116 107	13,8
2009	1 774 224	907 601	1 534 853	793 380	239 371	114 221	13,5
2010	1 786 448	912 736	1 544 341	797 538	242 107	115 198	13,6
2011	1 718 187	886 123	1 499 458	779 920	218 729	106 203	12,7
2012	1 734 272	893 026	1 507 912	783 613	226 360	109 413	13,1
2013	1 746 342	898 396	1 512 353	785 526	233 989	112 870	13,4
2014	1 762 791	905 345	1 517 605	787 981	245 186	117 364	13,9
2015	1 787 408	914 346	1 525 156	791 096	262 252	123 250	14,7
2016	1 810 438	924 149	1 528 306	793 238	282 132	130 911	15,6
2017	1 830 584	933 377	1 534 367	796 064	296 217	137 313	16,2
2018	1 841 179	939 131	1 538 914	797 892	302 265	141 239	16,4

[1] 31. Dezember
[a] siehe Vorbemerkung zum Bevölkerungsstand

3 Vorausberechnung der Bevölkerung in Hamburg 2018 bis 2035[a]

Alter von … Jahren		31.12.2018	31.12.2020	31.12.2025	31.12.2030	31.12.2035
		Personen insgesamt in 1 000				
unter 5	männlich	50,7	53,0	56,0	55,0	53,0
	weiblich	48,3	52,0	54,0	50,0	50,0
	zusammen	99,1	105,0	110,0	105,0	103,0
5 - 9	männlich	42,6	45,0	51,0	51,0	50,0
	weiblich	40,2	42,0	49,0	50,0	50,0
	zusammen	82,8	87,0	100,0	101,0	100,0
10 - 14	männlich	40,8	40,0	44,0	50,0	50,0
	weiblich	37,9	39,0	42,0	48,0	50,0
	zusammen	78,7	79,0	86,0	98,0	100,0
15 - 19	männlich	41,7	41,0	41,0	45,0	50,0
	weiblich	38,7	37,0	40,0	42,0	49,0
	zusammen	80,4	78,0	81,0	87,0	99,0
20 - 24	männlich	56,9	56,0	50,0	50,0	50,0
	weiblich	55,6	54,0	51,0	50,0	50,0
	zusammen	112,5	110,0	101,0	100,0	100,0
25 - 39	männlich	219,9	223,0	225,0	209,0	199,0
	weiblich	223,3	224,0	223,0	208,0	195,0
	zusammen	443,2	447,0	448,0	417,0	394,0
40 - 64	männlich	305,1	312,0	317,0	322,0	323,0
	weiblich	303,1	307,0	317,0	320,0	320,0
	zusammen	608,2	619,0	634,0	642,0	643,0
unter 15	männlich	134,2	138,0	151,0	156,0	153,0
	weiblich	126,5	133,0	145,0	148,0	150,0
	zusammen	260,6	271,0	296,0	304,0	303,0
15 - 64	männlich	623,5	632,0	633,0	626,0	622,0
	weiblich	620,8	622,0	631,0	620,0	614,0
	zusammen	1 244,3	1 254,0	1 264,0	1 246,0	1 236,0
65 und mehr	männlich	144,4	145,0	154,0	171,0	189,0
	weiblich	191,9	193,0	198,0	215,0	230,0
	zusammen	336,3	338,0	352,0	386,0	419,0
Insgesamt	**männlich**	**902,0**	**916,0**	**940,0**	**953,0**	**965,0**
	weiblich	**939,1**	**952,0**	**973,0**	**984,0**	**994,0**
	zusammen	**1 841,2**	**1 868,0**	**1 913,0**	**1 937,0**	**1 959,0**

[a] Basis: Bevölkerungsfortschreibung am 31.12.2018 auf Basis des Zensus 2011
Differenzen in den Summen durch gerundete Werte.

Quelle: 14. Koordinierte Bevölkerungsvorausberechnung (Variante W2)

4 Bevölkerungsentwicklung in Hamburg 1970 - 2018

Jahr	Geborene	Sterbefälle	Überschuss der Geborenen (+) bzw. Gestorbenen (–)	Zuzüge[1]	Fortzüge[1]	Zuzugs-überschuss (+)/ Fortzugs-überschuss (–)	Bevölkerungs-zunahme (+)/ -abnahme (–) insgesamt
	Anzahl						
1970	18 390	26 561	– 8 171	83 366	80 947	+ 2 419	– 5 752
1975	13 192	26 099	– 12 907	66 557	70 069	– 3 512	– 16 419
1980	13 580	23 726	– 10 146	66 496	64 298	+ 2 198	– 7 948
1985	12 711	22 266	– 9 555	56 784	59 792	– 3 008	– 12 563
1990	16 693	21 199	– 4 506	94 215	63 566	+ 30 649	+ 26 143
1995	15 872	20 276	– 4 404	75 104	68 671	+ 6 433	+ 2 029
1996	16 594	20 196	– 3 602	73 908	70 221	+ 3 687	+ 85
1997	16 970	19 328	– 2 358	73 648	74 545	– 897	– 3 255
1998	16 235	19 228	– 2 993	74 880	76 529	– 1 649	– 4 642
1999	16 034	18 561	– 2 527	78 652	71 479	+ 7 173	+ 4 646
2000	16 159	18 210	– 2 051	82 424	69 716	+ 12 708	+ 10 657
2001	15 786	17 869	– 2 083	82 352	68 916	+ 13 436	+ 11 353
2002	15 707	18 424	– 2 717	80 335	74 921	+ 5 414	+ 2 697
2003	15 916	18 072	– 2 156	79 481	71 829	+ 7 652	+ 5 496
2004	16 103	17 562	– 1 459	84 590	82 139	+ 2 451	+ 992
2005	16 179	17 374	– 1 195	81 726	71 602	+ 10 124	+ 8 929
2006	16 089	17 101	– 1 012	82 443	70 713	+ 11 730	+ 10 718
2007	16 727	17 036	– 309	82 103	65 324[a]	+ 16 779[a]	+ 16 470[a]
2008	16 751	17 091	– 340	85 859	84 108	+ 1 751	+ 1 411
2009	16 779	17 188	– 409	86 879	84 411	+ 2 468	+ 2 059
2010	17 377	17 060	+ 317	87 538	75 668	+ 11 870	+ 12 187
2011	17 125	17 060	+ 65	93 466	81 231	+ 12 235	+ 12 300
2012	17 706	17 012	+ 694	94 346	79 335	+ 15 011	+ 15 705
2013	18 137	17 258	+ 879	96 782	84 823	+ 11 959	+ 12 838
2014	19 039	16 780	+ 2 259	91 594	78 218	+ 13 376	+ 15 635
2015	19 768	17 565	+ 2 203	110 070	90 072	+ 19 998	+ 22 201
2016	21 480	17 267	+ 4 213	115 115	94 914	+ 20 201	+ 24 414
2017	21 133	17 640	+ 3 493	100 534	82 525	+ 18 009	+ 21 502
2018	21 126	18 168	+ 2 958	95 790	87 811	+ 7 979	+ 10 937

[1] siehe Vorbemerkung zu den Wanderungen
[a] siehe Vorbemerkung zum Bevölkerungsstand

Grafik: Ausgewählte Zeitreihen für Hamburg

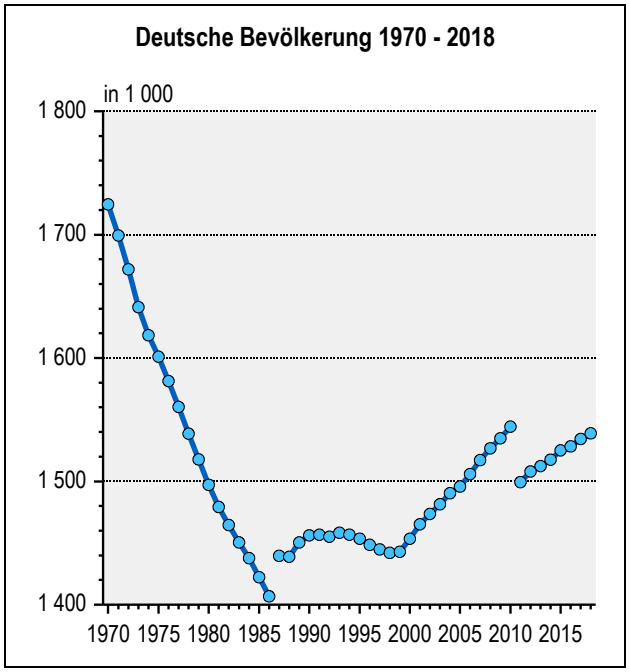

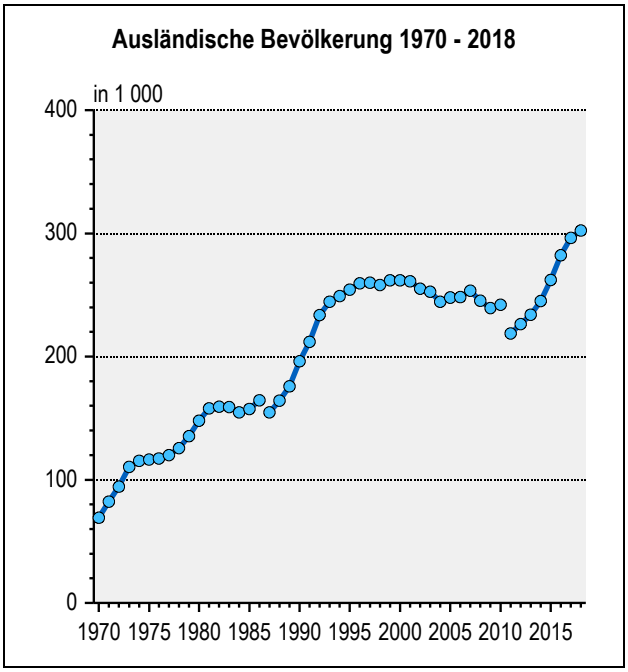

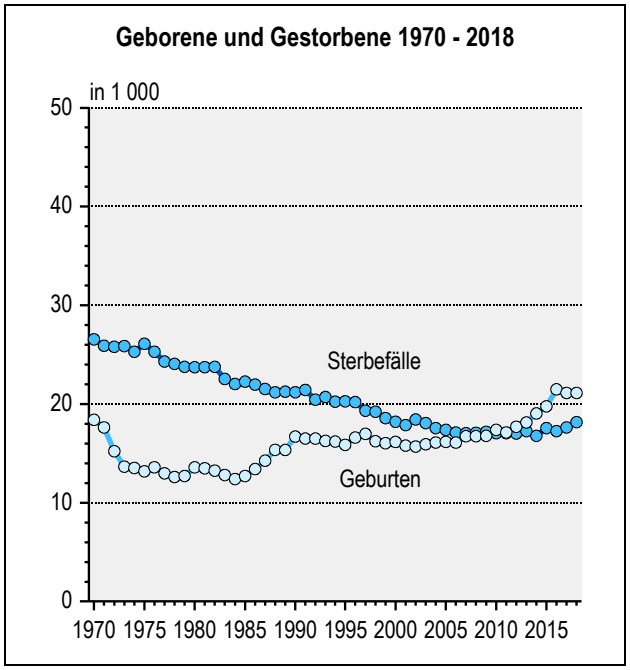

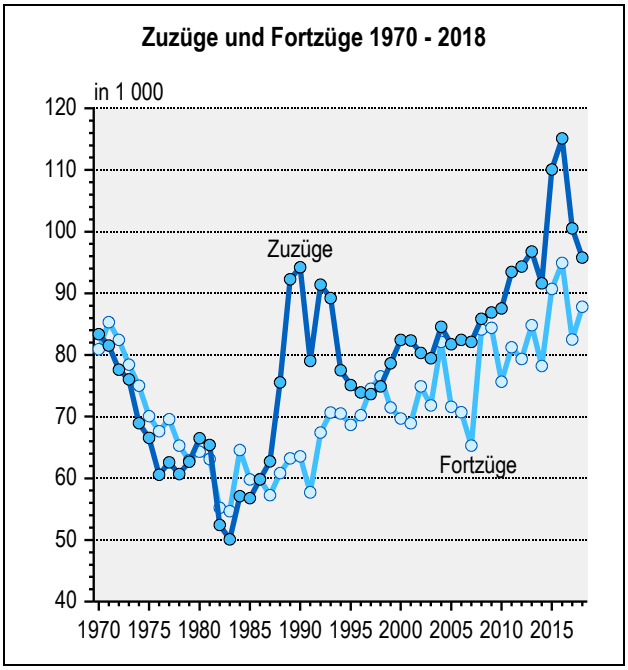

5 Bevölkerung in den Hamburger Stadtteilen am 31.12.2018

Stadtteil Bezirk	Bevölkerung insgesamt	Und zwar					
		unter 18-Jährige		65-Jährige und Ältere		Ausländer/-innen	
		Anzahl	in % der Bevölkerung	Anzahl	in % der Bevölkerung	Anzahl	in % der Bevölkerung
Hamburg-Altstadt	2 272	277	12,2	245	10,8	499	22,0
HafenCity	4 592	908	19,8	424	9,2	1 318	28,7
Neustadt	12 920	1 449	11,2	1 859	14,4	2 636	20,4
St. Pauli	22 436	2 985	13,3	2 182	9,7	4 790	21,3
St. Georg	11 384	1 146	10,1	1 496	13,1	2 704	23,8
Hammerbrook	4 323	471	10,9	143	3,3	1 855	42,9
Borgfelde	7 696	819	10,6	917	11,9	2 314	30,1
Hamm	38 773	4 472	11,5	5 284	13,6	7 068	18,2
Horn	38 799	6 018	15,5	5 951	15,3	10 155	26,2
Billstedt	70 355	13 545	19,3	12 739	18,1	17 987	25,6
Billbrook	1 992	629	31,6	103	5,2	1 539	77,3
Rothenburgsort	9 268	1 592	17,2	1 325	14,3	2 623	28,3
Veddel	4 632	902	19,5	387	8,4	2 109	45,5
Wilhelmsburg	54 068	11 147	20,6	7 292	13,5	17 408	32,2
Kleiner Grasbrook und Steinwerder	1 239	74	6,0	63	5,1	469	37,9
Waltershof und Finkenwerder	11 808	1 898	16,1	2 304	19,5	2 057	17,4
Bezirk Hamburg-Mitte[1]	**302 994**	**48 337**	**16,0**	**42 881**	**14,2**	**83 917**	**27,7**
Altona-Altstadt	29 305	4 441	15,2	3 806	13,0	5 761	19,7
Sternschanze	8 095	1 175	14,5	844	10,4	1 609	19,9
Altona-Nord	24 153	3 981	16,5	2 420	10,0	4 482	18,6
Ottensen	35 585	5 578	15,7	4 954	13,9	4 661	13,1
Bahrenfeld	29 976	5 011	16,7	3 937	13,1	6 231	20,8
Groß Flottbek	11 086	2 232	20,1	2 352	21,2	1 450	13,1
Othmarschen	15 591	3 147	20,2	3 225	20,7	1 915	12,3
Lurup	36 695	7 437	20,3	6 740	18,4	7 617	20,8
Osdorf	26 635	5 490	20,6	5 814	21,8	4 918	18,5
Nienstedten	7 274	1 427	19,6	1 859	25,6	762	10,5
Blankenese	13 686	2 532	18,5	3 758	27,5	1 305	9,5
Iserbrook	11 369	2 064	18,2	2 872	25,3	986	8,7
Sülldorf	9 489	1 839	19,4	1 936	20,4	1 201	12,7
Rissen	15 763	3 023	19,2	4 628	29,4	1 640	10,4
Bezirk Altona	**274 702**	**49 377**	**18,0**	**49 145**	**17,9**	**44 538**	**16,2**
Eimsbüttel	58 196	7 446	12,8	7 368	12,7	6 962	12,0
Rotherbaum	16 875	2 252	13,3	2 681	15,9	2 894	17,1
Harvestehude	17 944	2 715	15,1	3 729	20,8	2 305	12,8
Hoheluft-West	13 438	1 674	12,5	1 852	13,8	1 478	11,0
Lokstedt	28 793	4 837	16,8	5 842	20,3	3 985	13,8
Niendorf	40 717	6 270	15,4	10 757	26,4	3 500	8,6
Schnelsen	29 300	5 489	18,7	5 960	20,3	3 774	12,9
Eidelstedt	33 421	5 716	17,1	7 176	21,5	6 186	18,5
Stellingen	26 185	3 747	14,3	4 827	18,4	5 024	19,2
Bezirk Eimsbüttel	**264 869**	**40 146**	**15,2**	**50 192**	**18,9**	**36 108**	**13,6**
Hoheluft-Ost	9 796	1 307	13,3	1 543	15,8	1 054	10,8
Eppendorf	24 868	3 446	13,9	4 604	18,5	2 462	9,9
Groß Borstel	8 734	1 471	16,8	1 809	20,7	1 477	16,9
Alsterdorf	15 174	2 560	16,9	2 865	18,9	2 055	13,5
Winterhude	55 900	7 003	12,5	8 155	14,6	6 821	12,2
Uhlenhorst	18 736	2 546	13,6	3 505	18,7	2 293	12,2
Hohenfelde	10 143	1 288	12,7	1 563	15,4	2 057	20,3
Barmbek-Süd	35 438	3 760	10,6	4 939	13,9	4 845	13,7
Dulsberg	17 429	2 148	12,3	2 199	12,6	3 848	22,1
Barmbek-Nord	41 886	4 342	10,4	5 471	13,1	5 716	13,6
Ohlsdorf	16 463	2 737	16,6	2 649	16,1	2 015	12,2
Fuhlsbüttel	13 384	2 298	17,2	2 513	18,8	2 269	17,0
Langenhorn	45 666	7 967	17,4	8 833	19,3	6 600	14,5
Bezirk Hamburg-Nord	**313 617**	**42 873**	**13,7**	**50 648**	**16,1**	**43 512**	**13,9**

[1] einschließlich Stadtteil Neuwerk und Schiffsbevölkerung

Quelle: Melderegister

Noch 5 Bevölkerung in den Hamburger Stadtteilen am 31.12.2018

Stadtteil Bezirk	Bevölkerung insgesamt	Und zwar					
		unter 18-Jährige		65-Jährige und Ältere		Ausländer/-innen	
		Anzahl	in % der Bevölkerung	Anzahl	in % der Bevölkerung	Anzahl	in % der Bevölkerung
Eilbek	22 233	2 586	11,6	3 288	14,8	3 417	15,4
Wandsbek	36 149	4 907	13,6	6 491	18,0	6 638	18,4
Marienthal	13 382	2 014	15,1	2 766	20,7	1 533	11,5
Jenfeld	27 084	5 307	19,6	4 749	17,5	7 063	26,1
Tonndorf	15 104	2 635	17,4	2 692	17,8	2 573	17,0
Farmsen-Berne	34 689	6 150	17,7	6 790	19,6	4 244	12,2
Bramfeld	52 498	7 771	14,8	11 284	21,5	6 544	12,5
Steilshoop	19 723	3 943	20,0	3 868	19,6	4 820	24,4
Wellingsbüttel	10 592	1 924	18,2	2 998	28,3	673	6,4
Sasel	23 778	4 570	19,2	6 092	25,6	1 439	6,1
Poppenbüttel	23 948	3 961	16,5	7 756	32,4	2 174	9,1
Hummelsbüttel	18 464	3 316	18,0	4 502	24,4	3 042	16,5
Lemsahl-Mellingstedt	6 803	1 346	19,8	1 413	20,8	378	5,6
Duvenstedt	6 220	1 352	21,7	1 193	19,2	492	7,9
Wohldorf-Ohlstedt	4 662	953	20,4	1 005	21,6	232	5,0
Bergstedt	10 692	2 270	21,2	2 282	21,3	938	8,8
Volksdorf	20 863	4 137	19,8	5 470	26,2	1 575	7,5
Rahlstedt	91 740	16 092	17,5	20 371	22,2	12 493	13,6
Bezirk Wandsbek	**438 624**	**75 234**	**17,2**	**95 010**	**21,7**	**60 268**	**13,7**
Lohbrügge	39 809	6 227	15,6	9 261	23,3	5 280	13,3
Bergedorf	35 289	6 145	17,4	7 163	20,3	5 001	14,2
Curslack	4 029	846	21,0	619	15,4	714	17,7
Altengamme	2 231	415	18,6	434	19,5	104	4,7
Neuengamme	3 742	655	17,5	773	20,7	178	4,8
Kirchwerder	10 029	1 771	17,7	1 983	19,8	746	7,4
Ochsenwerder	2 788	529	19,0	514	18,4	197	7,1
Reitbrook	497	60	12,1	133	26,8	30	6,0
Allermöhe	1 367	218	15,9	272	19,9	165	12,1
Billwerder	3 901	1 156	29,6	314	8,0	2 766	70,9
Moorfleet	1 235	196	15,9	204	16,5	199	16,1
Tatenberg	552	99	17,9	108	19,6	33	6,0
Spadenland	510	69	13,5	121	23,7	20	3,9
Neuallermöhe	23 620	5 456	23,1	2 182	9,2	3 990	16,9
Bezirk Bergedorf	**129 599**	**23 842**	**18,4**	**24 081**	**18,6**	**19 423**	**15,0**
Harburg	25 912	4 080	15,7	2 807	10,8	10 381	40,1
Neuland und Gut Moor	1 729	396	22,9	259	15,0	514	29,7
Wilstorf	17 506	3 075	17,6	3 308	18,9	4 367	24,9
Rönneburg	3 430	690	20,1	583	17,0	714	20,8
Langenbek	4 040	622	15,4	948	23,5	438	10,8
Sinstorf	4 207	994	23,6	643	15,3	1 052	25,0
Marmstorf	8 929	1 396	15,6	2 519	28,2	1 064	11,9
Eißendorf	24 679	4 184	17,0	4 956	20,1	4 593	18,6
Heimfeld	22 106	3 801	17,2	3 440	15,6	5 428	24,6
Moorburg und Altenwerder	754	159	21,1	109	14,5	82	10,9
Hausbruch	17 067	3 240	19,0	3 432	20,1	2 660	15,6
Neugraben-Fischbek	30 690	6 168	20,1	6 109	19,9	5 517	18,0
Francop	709	104	14,7	130	18,3	85	12,0
Neuenfelde	4 848	1 068	22,0	729	15,0	1 515	31,3
Cranz	799	119	14,9	150	18,8	216	27,0
Bezirk Harburg	**167 405**	**30 096**	**18,0**	**30 122**	**18,0**	**38 626**	**23,1**
Hamburg[1]	**1 891 810**	**309 905**	**16,4**	**342 079**	**18,1**	**326 392**	**17,3**

Anmerkungen: siehe Seite 18

6 Bevölkerung mit Migrationshintergrund in den Hamburger Stadtteilen am 31.12.2018

Stadtteil Bezirk	Bevölkerung mit Migrationshintergrund		Und zwar				
			unter 18 Jahre		Anteil der wichtigsten Bezugsländer an der Bevölkerung mit Migrationshintergrund in %		
	Anzahl	in % der Bevölkerung	Anzahl	in % der Bevölkerung unter 18 Jahren	Türkei	Russland und weitere Staaten der ehem. Sowjetunion[1]	Polen
Hamburg-Altstadt	962	42,4	173	62,5	10,8	14,4	11,9
HafenCity	2 101	45,8	594	65,8	4,1	11,8	6,5
Neustadt	4 737	36,8	732	50,6	13,7	9,2	10,6
St. Pauli	8 254	36,7	1 443	48,2	24,4	4,1	6,5
St. Georg	4 521	39,7	612	53,2	10,6	6,5	8,0
Hammerbrook	2 568	59,8	398	85,8	6,5	8,3	7,9
Borgfelde	3 521	45,6	581	71,2	7,4	10,3	6,7
Hamm	13 930	35,9	2 781	62,2	12,2	10,9	12,7
Horn	20 218	51,9	4 487	74,7	18,6	8,9	14,8
Billstedt	41 083	58,3	10 397	76,9	19,4	10,5	15,6
Billbrook	1 735	85,4	617	97,9	1,7	3,1	5,5
Rothenburgsort	5 220	56,4	1 249	79,6	17,7	7,0	15,2
Veddel	3 434	73,6	831	92,4	28,5	3,3	2,5
Wilhelmsburg	32 683	60,4	8 676	78,2	34,4	4,0	6,8
Kleiner Grasbrook und Steinwerder	636	50,7	68	89,5	10,2	9,1	21,9
Waltershof und Finkenwerder	3 628	30,8	916	48,3	37,3	4,9	9,0
Bezirk Hamburg-Mitte[2]	**149 231**	**50,3**	**34 555**	**71,7**	**21,3**	**7,9**	**11,4**
Altona-Altstadt	11 178	38,1	2 321	52,2	29,8	4,7	5,7
Sternschanze	2 947	36,4	590	50,1	21,4	4,2	5,6
Altona-Nord	8 851	36,7	2 016	51,0	25,7	5,9	5,0
Ottensen	9 553	26,9	1 959	35,2	21,5	4,4	5,8
Bahrenfeld	10 382	34,7	2 395	47,9	14,7	7,7	6,1
Groß Flottbek	2 545	23,0	640	28,9	4,0	9,9	4,8
Othmarschen	3 972	25,6	1 118	35,7	8,0	8,9	6,3
Lurup	17 858	48,7	4 963	67,0	22,9	17,1	9,0
Osdorf	10 998	41,3	3 180	58,1	14,4	20,3	9,2
Nienstedten	1 471	20,2	405	28,3	2,7	9,5	7,5
Blankenese	2 561	18,7	663	26,3	2,8	10,8	7,0
Iserbrook	2 535	22,3	702	34,1	8,7	18,3	10,3
Sülldorf	2 316	24,4	595	32,3	7,0	11,9	9,9
Rissen	3 218	20,4	1 006	33,4	5,6	9,6	11,4
Bezirk Altona	**90 385**	**32,9**	**22 553**	**45,8**	**18,4**	**10,8**	**7,3**
Eimsbüttel	13 815	23,7	2 425	32,6	12,0	6,8	6,7
Rotherbaum	5 157	30,5	844	37,5	4,3	10,1	5,6
Harvestehude	4 775	26,6	922	34,1	4,9	7,2	6,7
Hoheluft-West	2 907	21,6	474	28,4	6,5	7,6	8,7
Lokstedt	8 590	29,8	2 042	42,3	10,4	9,7	7,5
Niendorf	8 583	21,1	2 120	33,9	6,4	11,1	12,9
Schnelsen	9 193	31,4	2 561	46,8	11,2	10,4	10,9
Eidelstedt	12 743	38,1	3 338	58,6	18,0	10,7	9,7
Stellingen	9 052	34,6	1 874	50,3	14,2	9,3	7,9
Bezirk Eimsbüttel	**74 815**	**28,2**	**16 600**	**41,5**	**11,2**	**9,3**	**8,7**
Hoheluft-Ost	2 226	22,7	391	30,0	9,6	8,4	6,4
Eppendorf	5 263	21,2	1 016	29,6	4,5	8,5	8,9
Groß Borstel	2 521	28,9	584	39,9	9,6	8,4	13,1
Alsterdorf	4 212	27,8	1 073	42,1	5,7	11,9	8,8
Winterhude	13 681	24,4	2 496	35,7	5,9	9,8	8,2
Uhlenhorst	4 864	26,0	1 044	41,1	5,8	9,7	8,3
Hohenfelde	3 829	37,7	765	59,6	8,5	9,7	8,5
Barmbek-Süd	9 839	27,7	1 734	46,3	10,2	9,7	9,9
Dulsberg	7 640	43,9	1 554	72,7	22,6	7,2	7,9
Barmbek-Nord	11 703	27,9	2 081	48,0	10,9	8,5	10,0
Ohlsdorf	4 101	24,9	966	35,2	7,0	9,9	9,9
Fuhlsbüttel	3 657	27,3	999	43,7	5,1	8,3	7,7
Langenhorn	14 170	31,0	3 564	44,9	9,3	12,4	11,2
Bezirk Hamburg-Nord	**87 706**	**28,0**	**18 267**	**42,7**	**9,3**	**9,7**	**9,3**

[1] Armenien, Aserbaidschan, Estland, Georgien, Kasachstan, Kirgisistan, Lettland, Litauen, Republik Moldau, Russische Föderation, Tadschikistan, Turkmenistan, Ukraine, Usbekistan, Weißrussland
[2] ohne Stadtteil Neuwerk und Schiffsbevölkerung
Quelle: Melderegister ergänzt um Schätzungen mit MigraPro durch das Statistische Amt für Hamburg und Schleswig-Holstein

Noch 6 Bevölkerung mit Migrationshintergrund in den Hamburger Stadtteilen am 31.12.2018

Stadtteil Bezirk	Bevölkerung mit Migrationshintergrund		Und zwar				
			unter 18 Jahre		Anteil der wichtigsten Bezugsländer an der Bevölkerung mit Migrationshintergrund in %		
	Anzahl	in % der Bevölkerung	Anzahl	in % der Bevölkerung unter 18 Jahren	Türkei	Russland und weitere Staaten der ehem. Sowjetunion[1]	Polen
Eilbek	7 065	31,8	1 374	53,5	10,7	10,5	8,4
Wandsbek	13 222	36,5	3 041	62,0	11,2	11,9	9,6
Marienthal	3 697	27,6	814	40,5	9,8	9,3	11,3
Jenfeld	15 687	58,0	4 082	77,5	11,5	14,0	12,3
Tonndorf	6 110	40,5	1 590	60,4	11,7	10,9	12,8
Farmsen-Berne	10 912	31,5	2 900	47,4	8,9	13,1	15,0
Bramfeld	15 778	30,1	3 633	47,0	9,2	13,9	14,5
Steilshoop	10 450	53,0	2 920	74,2	15,1	8,0	9,0
Wellingsbüttel	1 901	17,9	507	26,2	3,7	8,0	11,7
Sasel	4 075	17,1	1 196	26,3	3,9	7,2	12,6
Poppenbüttel	5 519	23,1	1 520	38,5	4,3	9,9	11,3
Hummelsbüttel	6 835	37,0	1 788	54,1	5,6	13,1	11,5
Lemsahl-Mellingstedt	1 148	16,8	352	26,2	1,8	10,9	12,7
Duvenstedt	1 037	16,7	388	28,7	1,7	11,4	11,5
Wohldorf-Ohlstedt	659	14,1	207	21,7	2,9	9,3	8,2
Bergstedt	1 899	17,8	638	28,1	3,1	9,8	10,1
Volksdorf	3 611	17,3	1 088	26,4	3,6	13,6	12,6
Rahlstedt	30 515	33,2	7 963	49,6	6,7	16,8	16,8
Bezirk Wandsbek	**140 120**	**31,9**	**36 001**	**48,0**	**8,8**	**12,8**	**12,9**
Lohbrügge	16 138	40,5	3 632	58,6	11,3	28,6	20,5
Bergedorf	11 487	32,6	2 856	46,6	10,3	23,2	18,1
Curslack	1 099	27,3	372	44,3	4,5	11,0	12,9
Altengamme	227	10,2	65	15,7	8,8	10,6	31,3
Neuengamme	391	10,4	104	15,9	2,6	13,3	28,6
Kirchwerder	1 279	12,8	337	19,1	1,6	14,7	20,5
Ochsenwerder	430	15,5	121	23,3	6,3	12,8	37,4
Reitbrook	51	10,3	8	13,3	.	11,8	21,6
Allermöhe	329	23,9	69	31,8	6,7	20,7	25,5
Billwerder	2 895	74,7	1 032	89,5	1,2	4,4	3,1
Moorfleet	325	26,2	69	34,3	4,6	6,5	33,8
Tatenberg	64	11,7	12	12,1	20,3	–	26,6
Spadenland	43	8,4	7	10,1	.	.	.
Neuallermöhe	15 282	64,6	4 314	79,0	5,8	39,3	22,2
Bezirk Bergedorf	**50 040**	**38,6**	**12 998**	**54,6**	**8,2**	**27,9**	**19,7**
Harburg	15 432	59,5	3 321	81,7	16,0	7,1	8,9
Neuland und Gut Moor	758	43,5	252	62,8	9,6	11,9	8,0
Wilstorf	8 056	46,0	2 160	70,5	18,6	11,0	12,5
Rönneburg	1 322	38,4	396	57,1	10,1	17,2	15,6
Langenbek	1 319	32,7	296	47,7	14,9	19,1	23,1
Sinstorf	1 885	44,8	680	68,7	14,7	13,5	11,6
Marmstorf	2 511	28,2	627	45,6	19,1	15,9	16,4
Eißendorf	9 800	39,7	2 450	58,5	19,3	13,9	13,8
Heimfeld	9 988	45,4	2 394	63,4	17,2	12,1	12,8
Moorburg und Altenwerder	152	20,1	39	24,5	2,0	9,9	18,4
Hausbruch	9 218	54,0	2 295	71,1	14,9	37,6	14,2
Neugraben-Fischbek	14 452	47,1	4 006	65,3	13,1	31,7	14,1
Francop	119	16,9	13	12,7	.	10,1	39,5
Neuenfelde	2 388	49,5	697	65,9	38,6	5,6	14,4
Cranz	319	40,1	67	56,8	28,8	4,1	15,0
Bezirk Harburg	**77 719**	**46,4**	**19 693**	**65,7**	**16,8**	**18,0**	**12,9**
Hamburg[2]	**670 016**	**35,5**	**160 667**	**52,0**	**14,1**	**12,4**	**11,4**

Anmerkungen: siehe Seite 20

7 Bevölkerung in Hamburg 1970 - 2018 nach Altersgruppen

Jahr[1]	Bevölkerung insgesamt	Davon im Alter von ... Jahren						
		0 - 5	6 - 9	10 - 17	18 - 29	30 - 44	45 - 64	65 und älter
1970	1 793 640	134 149	95 247	151 642	283 795	376 810	446 651	305 346
1975	1 717 383	86 465	88 063	177 460	264 128	383 335	399 971	317 961
1980	1 645 095	75 182	55 251	176 570	275 170	373 577	374 008	315 337
1985	1 579 884	74 739	46 763	123 519	300 918	335 334	413 555	285 056
1990	1 652 363	89 854	53 400	108 344	324 398	348 653	436 926	290 788
1995	1 707 901	95 134	61 725	116 009	296 520	405 851	442 407	290 255
2000	1 715 392	93 259	60 785	122 162	264 324	448 712	436 472	289 678
2001	1 726 363	93 438	59 678	124 170	265 934	454 481	433 837	294 825
2002	1 728 806	92 587	59 488	125 093	267 307	454 596	430 621	299 114
2003	1 734 083	91 651	60 020	124 957	271 211	452 695	428 298	305 251
2004	1 734 830	90 923	60 030	124 292	275 513	448 994	424 163	310 915
2005	1 743 627	91 105	60 144	123 264	278 120	448 001	424 371	318 622
2006	1 754 182	91 680	59 392	122 183	281 524	448 447	425 317	325 639
2007[a]	1 770 629	93 120	58 586	121 478	287 190	449 041	431 199	330 015
2008	1 772 100	94 314	58 096	119 344	288 724	442 197	436 071	333 354
2009	1 772 224	95 347	58 150	118 732	295 032	434 157	442 968	336 410
2010	1 786 448	96 418	58 544	118 863	288 154	432 732	455 620	336 117
2011	1 718 187	95 617	58 183	117 168	276 284	398 764	444 768	327 403
2012	1 734 272	96 921	59 018	117 644	279 416	398 444	453 875	328 954
2013	1 746 342	98 248	60 161	118 338	280 505	396 259	462 270	330 561
2014	1 762 791	100 777	61 196	119 269	282 271	397 415	468 849	333 014
2015	1 787 408	105 066	62 436	121 272	288 400	401 535	474 290	334 409
2016	1 810 438	110 179	64 035	122 974	294 000	405 127	478 811	335 312
2017	1 830 584	114 528	64 602	123 737	296 315	412 147	482 935	336 320
2018	1 841 179	116 637	65 257	124 568	295 032	418 424	485 006	336 255

[1] 31. Dezember
[a] siehe Vorbemerkung zum Bevölkerungsstand

Grafik: Bevölkerungsstand 1970 - 2018 und Vorausberechnung der Bevölkerung bis 2030 in Hamburg nach Altersgruppen

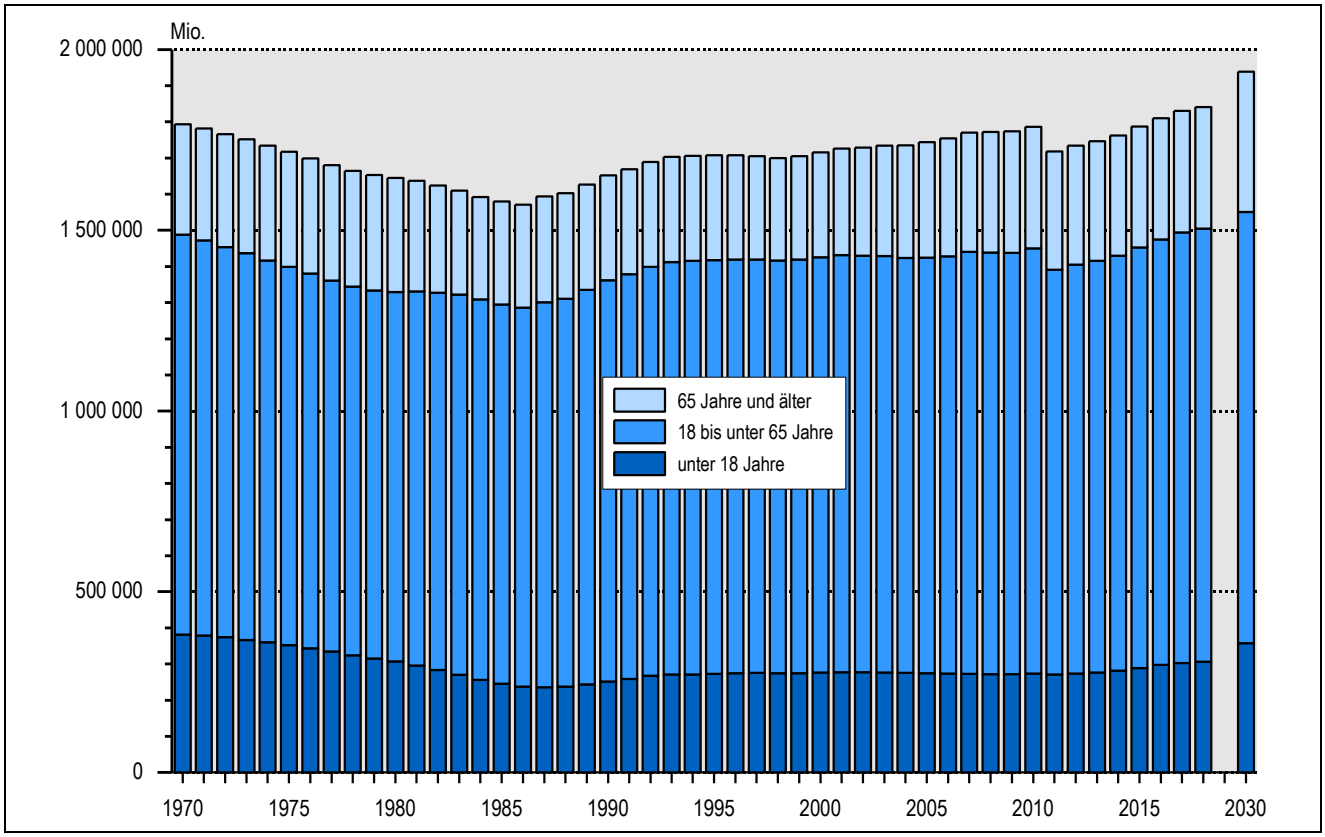

8 Ausländische Bevölkerung in Hamburg 1970 - 2018 nach Altersgruppen

Jahr[1]	Ausländerinnen/ Ausländer insgesamt	Davon im Alter von … Jahren						
		0 - 5	6 - 9	10 - 17	18 - 29	30 - 44	45 - 64	65 und älter
1970	69 170	6 673	3 056	4 430	23 362	22 859	6 924	1 866
1975	116 396	13 780	6 147	9 424	35 347	37 303	11 553	2 842
1980	147 964	15 193	10 497	17 577	35 251	48 337	16 955	4 154
1985	157 519	13 000	8 792	19 175	35 173	50 936	25 007	5 436
1990	196 098	17 614	10 941	23 828	48 217	56 294	34 345	4 859
1995	254 369	20 262	13 777	26 999	68 272	70 133	47 153	7 773
2000	261 886	17 464	12 539	25 589	65 200	79 006	50 910	11 178
2001	261 108	15 477	11 842	24 862	64 548	80 568	51 704	12 107
2002	255 119	13 196	11 084	23 925	62 231	80 929	51 093	12 661
2003	252 570	11 246	10 819	22 985	60 491	81 855	51 311	13 863
2004	244 401	9 418	10 583	21 887	57 775	81 790	49 254	13 694
2005	247 912	7 850	10 419	21 140	56 620	85 666	51 476	14 741
2006	248 246	7 318	9 007	20 304	54 697	88 862	52 447	15 611
2007[a]	253 455	6 862	7 636	19 812	55 014	92 501	54 758	16 872
2008	245 240	6 635	6 417	18 718	51 574	90 090	54 520	17 286
2009	239 371	7 020	5 421	18 601	48 865	86 847	54 701	17 916
2010	242 107	7 122	5 183	17 356	48 726	87 645	57 145	18 930
2011	218 729	6 823	4 561	15 003	40 890	75 913	56 215	19 324
2012	226 360	7 264	4 683	14 025	43 811	78 023	58 022	20 532
2013	233 989	7 813	4 897	13 144	46 663	79 462	60 068	21 942
2014	245 186	8 951	5 396	12 953	50 113	82 100	62 611	23 062
2015	262 252	11 251	6 434	14 006	56 106	85 229	65 126	24 100
2016	282 132	14 077	7 854	15 182	63 011	89 023	67 880	25 105
2017	296 217	15 495	9 026	15 206	66 251	92 961	71 018	26 260
2018	302 265	16 395	9 348	15 745	66 107	94 236	73 211	27 223

[1] 31. Dezember
[a] siehe Vorbemerkung zum Bevölkerungsstand

9 Bevölkerung in Hamburg 1970 - 2018 nach dem Familienstand

Jahr[1]	Bevölkerung insgesamt	Ledig	Verheiratet	Verwitwet	Geschieden	Eingetragene Lebens-partnerschaft	Eingetragene Lebenspartner/ -in verstorben	Eingetragene Lebens-partnerschaft aufgehoben
	Insgesamt							
1970[a]	1 793 823	618 532	919 910	183 837	71 544	·	·	·
1975	1 717 383	611 044	827 419	181 227	97 693	·	·	·
1980	1 645 095	625 039	744 404	174 324	101 328	·	·	·
1985	1 579 884	626 932	673 983	163 779	115 190	·	·	·
1990	1 652 363	655 690	712 604	159 274	124 795	·	·	·
1995	1 707 901	727 850	699 387	147 512	133 152	·	·	·
2000	1 715 392	749 482	709 306	125 120	131 484	·	·	·
2001	1 726 363	765 784	703 414	122 978	134 187	·	·	·
2002	1 728 806	776 355	694 802	120 524	137 125	·	·	·
2003	1 734 083	789 116	685 990	118 227	140 750	·	·	·
2004	1 734 830	800 656	673 710	116 192	144 272	·	·	·
2005	1 743 627	812 750	667 242	114 179	149 456	·	·	·
2006	1 754 182	826 830	661 361	112 542	153 449	·	·	·
2007	1 770 629	846 880	658 901	111 105	153 743	·	·	·
2008	1 772 100	857 856	651 702	109 402	153 140	·	·	·
2009	1 774 224	866 248	647 197	107 881	152 898	·	·	·
2010	1 786 448	881 129	646 001	106 674	152 644	·	·	·
2011	1 718 187	813 777	648 101	103 799	148 376	3 639	93	402
2012	1 734 272	832 068	646 010	102 698	149 059	3 835	111	491
2013	1 746 342	847 245	644 495	101 430	148 438	4 062	134	538
2014	1 762 791	864 429	643 599	100 327	149 157	4 529	152	598
2015	1 787 408	888 621	644 508	98 995	149 414	5 047	169	654
2016	1 810 438	915 067	641419	97 396	150 305	5 325	197	729
2017	1 830 584	937 230	640514	96 351	149 938	5 528	220	803
2018	1 841 179	952 696	638844	95 353	149 288	3 908	237	853

[1] 31. Dezember; 1970, 1987 und 2011 Volkszählung bzw. Zensus
[a] 25. Mai

Noch 9 Bevölkerung in Hamburg 1970 - 2018 nach dem Familienstand

Jahr[1]	Bevölkerung insgesamt	Ledig	Verheiratet	Verwitwet	Geschieden	Eingetragene Lebenspartner-schaft	Eingetragene/r Lebens-partner/-in verstorben	Eingetragene Lebenspartner-schaft aufgehoben
				Frauen				
1970	966 162	301 432	458 529	158 636	47 565	·	·	·
1975	920 108	292 679	412 119	156 170	59 140	·	·	·
1980	877 544	295 246	372 097	149 973	60 228	·	·	·
1985	840 931	295 300	338 102	140 696	66 833	·	·	·
1990	867 873	306 360	353 273	134 880	73 360	·	·	·
1995	885 278	337 133	347 362	123 453	77 330	·	·	·
2000	884 167	346 827	351 859	107 331	78 150	·	·	·
2001	888 637	354 994	348 954	105 174	79 515	·	·	·
2002	889 800	361 326	344 713	102 747	81 014	·	·	·
2003	891 496	367 774	340 442	100 469	82 811	·	·	·
2004	891 250	373 729	334 725	98 267	84 529	·	·	·
2005	894 160	380 008	330 972	96 144	87 036	·	·	·
2006	898 050	386 863	327 927	94 285	88 975	·	·	·
2007	904 770	396 258	327 149	92 672	88 691	·	·	·
2008	178 842	402 410	324 927	90 761	88 081	·	·	·
2009	407 141	407 141	323 927	89 042	87 491	·	·	·
2010	912 736	414 076	324 058	87 738	86 864	·	·	·
2011	886 123	386 502	324 396	85 700	88 159	1 195	23	148
2012	893 026	395 099	323 952	84 433	88 045	1 284	30	183
2013	898 396	402 426	323 879	83 167	87 277	1 420	32	195
2014	905 345	410 350	323 446	81 938	87 720	1 636	36	219
2015	914 346	419 607	324 071	80 558	87 971	1 859	38	242
2016	924 149	431 010	323 038	79 099	88 700	1 981	47	274
2017	933 377	441 248	322 978	78 181	88 539	2 068	52	311
2018	939 131	449 446	322 457	77 229	88 221	1 394	54	330
				Männer				
1970	827 661	317 100	461 381	25 201	23 979	·	·	·
1975	797 275	318 365	415 300	25 057	38 553	·	·	·
1980	767 551	329 793	372 307	24 351	41 100	·	·	·
1985	738 953	331 632	335 881	23 083	48 357	·	·	·
1990	784 490	349 330	359 331	24 394	51 435	·	·	·
1995	822 623	390 717	352 025	24 059	55 822	·	·	·
2000	831 225	402 655	357 447	17 789	53 334	·	·	·
2001	837 726	410 790	354 460	17 804	54 672	·	·	·
2002	839 006	415 029	350 089	17 777	56 111	·	·	·
2003	842 587	421 342	345 548	17 758	57 939	·	·	·
2004	843 580	426 927	338 985	17 925	59 743	·	·	·
2005	849 467	432 742	336 270	18 035	62 420	·	·	·
2006	856 132	439 967	333 434	18 257	64 474	·	·	·
2007	865 859	450 622	331 752	18 433	65 052	·	·	·
2008	865 921	455 446	326 775	18 641	65 059	·	·	·
2009	84 246	459 107	323 270	18 839	65 407	·	·	·
2010	873 712	467 053	321 943	18 936	65 780	·	·	·
2011	832 064	427 275	323 705	18 099	60 217	2 444	70	254
2012	841 246	436 969	322 058	18 265	61 014	2 551	81	308
2013	847 946	444 819	320 616	18 263	61 161	2 642	102	343
2014	857 446	454 079	320 153	18 389	61 437	2 893	116	379
2015	873 062	469 014	320 437	18 437	61 443	3 188	131	412
2016	886 289	484 057	318 381	18 297	61 605	3 344	150	455
2017	897 207	495 982	317 536	18 170	61 399	3 460	168	492
2018	902 048	503 250	316 387	18 124	61 067	2 514	183	523

Anmerkungen: siehe Seite 24

10 Geborene von Hamburgerinnen und Familienstand der Eltern 1970 - 2018

Jahr	Geborene insgesamt	Davon			Bei den Geborenen, bei denen die Eltern verheiratet waren, waren			
		von verheirateter Mutter	von unverheirateter Mutter		beide Elternteile deutsch	ein Elternteil deutsch, einer ausländisch	beide Elternteile ausländisch[1]	
			Anzahl	%			davon Kind	
							ausländisch	deutsch
1970	18 390	16 981	1 409	8	15 299	673	·	·
1975	13 192	11 886	1 306	10	8 911	738	·	·
1980	13 580	11 710	1 870	14	8 442	987	·	·
1985	12 711	10 458	2 253	18	7 815	971	·	·
1990	16 693	13 470	3 223	19	9 587	1 237	·	·
1995	15 872	12 287	3 585	23	8 029	1 587	·	·
2000	16 159	11 619	4 540	28	6 894	2 258	1 329	1 138
2001	15 786	11 193	4 594	29	6 708	2 329	1 100	1 056
2002	15 707	11 041	4 666	30	6 447	2 473	1 021	1 100
2003	15 916	11 110	4 806	30	6 541	2 666	885	1 018
2004	16 103	11 250	4 853	30	6 565	2 868	844	973
2005	16 179	10 990	5 189	32	6 421	2 722	665	1 182
2006	16 089	10 771	5 318	33	6 263	2 798	615	1 095
2007	16 727	11 087	5 640	34	6 598	2 839	557	1 093
2008	16 751	10 863	5 888	35	6 627	2 713	701	822
2009	16 779	10 818	5 961	36	6 611	2 699	986	522
2010	17 377	11 086	6 291	36	6 970	2 680	831	605
2011	17 125	10 784	6 341	37	6 700	2 625	873	586
2012	17 706	10 997	6 709	38	6 987	2 518	652	840
2013	18 137	11 304	6 833	38	7 220	2 607	766	711
2014	19 039	11 672	7 367	39	7 596	2 502	972	602
2015	19 768	12 196	7 572	38	7 730	2 593	1 276	597
2016	21 480	13 359	8 121	38	8 290	2 670	1 698	701
2017	21 133	13 108	8 025	38	8 121	2 597	1 688	702
2018	21 126	13 283	7 843	37	8 294	2 558	1 774	657

[1] Bei Lebendgeborenen ausländischer Eltern ist seit 01.01.2000 originärer Erwerb der deutschen Staatsangehörigkeit möglich (§ 4 Abs. 3 StAG).

11 Geborene, Frauen im gebärfähigen Alter und allgemeine Fruchtbarkeitsziffern in Hamburg 1970 - 2018

Jahr	Geborene			Frauen im Alter von 15 bis 44 Jahren[1] insgesamt	Fruchtbarkeitsziffern[2] insgesamt
	insgesamt	von deutschen Frauen	von ausländischen Frauen		
1970	18 390	17 048	1 342	350 533	52,5
1975	13 192	10 415	2 777	344 970	38,2
1980	13 580	10 701	2 879	347 851	39,0
1985	12 711	10 439	2 272	336 734	37,7
1990	16 693	13 088	3 605	345 703	48,3
1995	15 872	11 868	4 004	360 514	44,0
2000	16 159	11 718	4 441	366 599	44,1
2001	15 786	11 564	4 222	370 771	42,6
2002	15 707	11 386	4 321	373 770	42,0
2003	15 916	11 743	4 173	376 243	42,3
2004	16 103	11 915	4 188	377 940	42,6
2005	16 179	11 852	4 327	379 300	42,7
2006	16 089	11 902	4 187	380 108	42,3
2007	16 727	12 465	4 262	382 411	43,7
2008	16 751	12 683	4 068	383 153	43,7
2009	16 779	12 737	4 042	381 826	43,9
2010	17 377	13 319	4 058	378 909	45,9
2011	17 125	13 075	4 050	362 087	47,3
2012	17 706	13 522	4 184	363 159	48,8
2013	18 137	13 935	4 202	364 079	49,8
2014	19 039	14 691	4 348	364 655	52,2
2015	19 768	14 872	4 896	366 802	53,9
2016	21 480	15 722	5 758	370 135	57,6
2017	21 133	15 459	5 674	373 949	56,3
2018	21 126	15 434	5 692	377 340	55,8

[1] Jahresdurchschnitt
[2] Lebendgeborene je 1 000 Frauen im Alter von 15 bis 44 Jahren

12 Eheschließungen und Staatsangehörigkeit der Ehepartner in Hamburg 1990 - 2018

Jahr	Eheschließungen	Bei den Eheschließungen waren			
		beide Partner Deutsche	der Mann Deutscher, die Frau Ausländerin	die Frau Deutsche, der Mann Ausländer	beide Partner Ausländer
1990	9 938	8 101	676	901	260
1995	8 242	6 315	835	799	293
1996	7 886	5 985	848	750	303
1997	7 800	5 753	871	858	318
1998	7 994	5 984	940	753	317
1999	8 298	6 282	920	757	339
2000	7 865	5 837	944	718	366
2001	7 020	5 135	877	704	304
2002	6 999	5 177	849	672	301
2003	6 959	5 103	895	667	294
2004	6 793	5 220	753	570	250
2005	6 976	5 563	670	520	223
2006	6 921	5 515	706	489	211
2007	6 661	5 386	615	478	182
2008	6 615	5 403	593	442	177
2009	7 231	5 667	768	602	194
2010	7 452	5 877	783	588	204
2011	7 022	5 560	703	560	199
2012	6 774	5 391	628	559	196
2013	6 746	5 384	647	534	181
2014	6 142	4 965	567	451	159
2015	6 422	5 178	597	501	146
2016	6 388	5 142	546	523	177
2017	5 727	4 719	439	410	159
2018[a]	6 274	5 304	.	.	134

[a] inklusive gleichgeschlechtlicher Eheschließungen

13 Durchschnittsalter der Eheschließenden in Hamburg 1990 - 2018 nach dem bisherigen Familienstand in Jahren

Jahr	Bisheriger Familienstand der Frau			Frauen insgesamt[1]	Bisheriger Familienstand des Mannes			Männer insgesamt[1]
	ledig	geschieden	verwitwet		ledig	geschieden	verwitwet	
1990	27,5	39,4	52,1	31,0	29,7	43,3	61,4	34,0
1995	28,9	41,6	50,7	32,6	31,2	45,2	61,9	35,6
2000	30,0	42,7	52,1	33,5	32,6	46,1	61,4	36,7
2001	30,3	43,2	51,2	33,9	32,9	46,8	62,7	37,1
2002	30,4	42,7	51,8	33,7	33,0	46,5	59,4	36,8
2003	30,6	43,6	50,0	34,0	33,2	46,9	60,6	37,2
2004	30,8	43,3	52,3	34,2	33,6	46,5	62,8	37,4
2005	31,2	43,2	51,0	34,4	33,9	47,2	62,5	37,6
2006	31,3	44,4	53,7	34,6	33,9	47,3	64,7	37,8
2007	31,6	44,5	51,3	34,8	34,1	47,8	62,2	38,0
2008	31,6	45,1	52,4	34,9	34,3	48,3	64,4	38,2
2009	31,6	45,2	53,8	34,8	34,2	48,4	64,5	38,0
2010	31,7	45,2	53,2	34,8	34,3	48,3	64,8	37,9
2011	31,9	45,6	55,7	35,1	34,5	49,0	63,1	38,3
2012	32,0	46,1	56,2	35,2	34,6	49,3	64,5	38,2
2013	32,1	46,7	57,4	35,2	34,6	50,3	65,6	38,3
2014	32,4	47,3	54,7	35,4	34,9	50,3	65,4	38,3
2015	32,3	46,9	55,1	35,1	34,6	50,4	65,3	38,0
2016	32,5	48,1	57,8	35,3	34,7	51,4	67,7	38,2
2017	32,8	47,6	57,4	35,4	34,9	51,2	65,9	38,1
2018[a]	33,5	48,7	58,4	36,2	35,9	52,3	68,1	39,1

[1] ab 2018 einschließlich sonstiger und unbekannter Familienstände
[a] einschließlich sonstiger und unbekannter Familienstände

Grafik: Durchschnittsalter der Eheschließenden in Hamburg 1990 - 2018

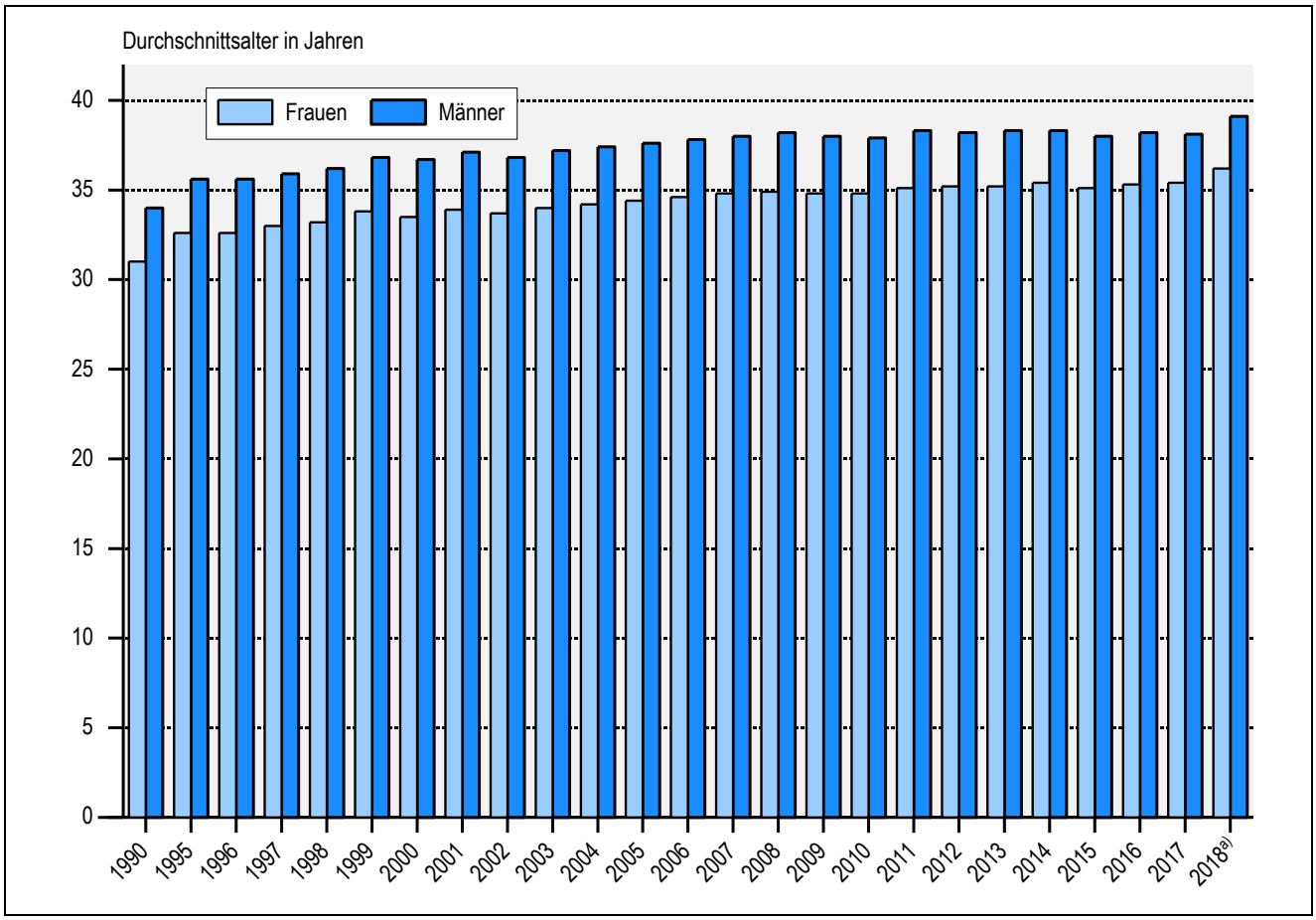

14 Eheschließungen in Hamburg 2018 nach dem früheren Familienstand der Partner

Früherer Familienstand der Frau	Früherer Familienstand des Mannes			Insgesamt[1]
	ledig	verwitwet	geschieden	
Ledig	4 146	21	474	4 665
Verwitwet	13	8	18	39
Geschieden	412	31	481	925
Insgesamt[1]	**4 576**	**60**	**977**	**6 274**

[1] einschließlich sonstiger und unbekannter Familienstände.

15 Ehescheidungen in Hamburg 1990 - 2018 nach der Dauer der Ehe

Jahr	Insgesamt	Mit einer Dauer der Ehe von … Jahren						
		unter 1	1 - 4	5 - 9	10 - 14	15 - 19	20 - 24	25 und mehr
1990	4 203	2	950	1 247	678	458	402	466
1991	4 361	2	1 007	1 298	704	447	374	529
1992	4 028	–	938	1 272	649	435	318	416
1993	4 303	2	974	1 397	710	433	357	430
1994	4 545	3	1 008	1 489	793	438	306	508
1995	4 652	2	867	1 643	777	468	353	542
1996	4 306	2	854	1 558	711	433	288	460
1997	5 092	8	899	1 877	867	551	368	522
1998	4 968	4	893	1 714	961	558	323	515
1999	4 341	2	734	1 534	837	519	298	417
2000	4 637	2	766	1 631	944	496	341	457
2001	4 328	1	750	1 585	843	481	292	376
2002	4 560	5	716	1 697	874	535	306	427
2003	4 989	4	740	1 821	1 016	599	369	440
2004	4 892	3	742	1 779	978	618	328	444
2005	4 994	3	744	1 730	1 005	666	353	493
2006	4 583	2	669	1 606	910	585	363	448
2007	4 385	1	675	1 519	837	574	362	417
2008	4 476	1	625	1 507	905	631	390	417
2009	3 970	1	538	1 368	805	534	324	400
2010	3 659	–	564	1 170	736	457	362	370
2011	3 635	–	496	1 161	752	477	360	389
2012	3 446	–	461	957	770	521	334	403
2013	3 199	–	467	903	664	451	318	396
2014	3 265	1	479	879	697	488	330	391
2015	3 190	1	437	870	682	485	347	368
2016	3 204	1	417	874	638	473	383	418
2017	2 912	2	399	781	606	408	348	368
2018	2 802	–	375	731	615	432	308	341

16 Durchschnittliche Lebenserwartung der Bevölkerung in Jahren

Vollendete Lebensjahre	Deutsches Reich/Bundesrepublik Deutschland (errechnet nach der Absterbeordnung der Jahre)									
	1901/1910	1970/1972	1986/1988	1998/2000	2015/2017	1901/1910	1970/1972	1986/1988	1998/2000	2015/2017
	Männer					Frauen				
0	44,82	67,41	72,21	74,78	78,34	48,33	73,83	78,68	80,82	83,18
1	55,12	68,20	71,88	74,15	77,64	57,20	74,32	78,23	80,14	82,44
5	55,15	64,49	68,02	70,24	73,69	57,27	70,56	74,35	76,21	78,49
10	51,16	59,68	63,10	65,28	68,72	53,35	65,70	69,40	71,25	73,51
15	46,71	54,81	58,17	60,33	63,75	49,00	60,79	64,46	66,29	68,54
20	42,56	50,21	53,37	55,52	58,83	44,84	55,97	59,55	61,38	63,60
25	38,59	45,65	48,65	50,76	53,96	40,84	51,14	54,66	56,47	58,65
30	34,55	41,00	43,88	45,96	49,09	36,94	46,30	49,77	51,56	53,71
35	30,53	36,35	39,14	41,17	44,25	33,04	41,50	44,91	46,67	48,80
40	26,64	31,77	34,46	36,46	39,45	29,16	36,77	40,11	41,84	43,92
45	22,94	27,33	29,88	31,89	34,73	25,25	32,14	35,40	37,09	39,09
50	19,43	23,05	25,50	27,48	30,13	21,35	27,65	30,78	32,45	34,35
55	16,16	19,02	21,37	23,25	25,73	17,64	23,32	26,28	27,92	29,74
60	13,14	15,31	17,55	19,25	21,62	14,17	19,12	21,95	23,50	25,28
65	10,40	12,06	14,05	15,56	17,80	11,09	15,18	17,82	19,25	21,00
70	7,99	9,35	10,90	12,30	14,25	8,45	11,63	13,96	15,25	16,91
75	5,97	7,17	8,21	9,42	10,93	6,30	8,59	10,48	11,61	13,03
80	4,38	5,36	6,06	7,01	7,92	4,65	6,16	7,57	8,47	9,42
85	3,18	3,92	4,43	5,11	5,47	3,40	4,37	5,34	5,93	6,45
90	2,35	2,81	3,25	3,95	3,70	2,59	3,16	3,74	4,13	4,26

Quelle: Statistisches Bundesamt

17 Gestorbene in Hamburg 2018 nach Alter und Familienstand[1]

Alter von ... Jahren	Männer					Frauen				
	insgesamt	darunter				insgesamt	darunter			
		ledig	verheiratet	verwitwet	geschieden		ledig	verheiratet	verwitwet	geschieden
0 - 1	36	36	–	–	–	20	20	–	–	–
1 - 4	2	2	–	–	–	5	5	–	–	–
5 - 9	3	3	–	–	–	5	5	–	–	–
10 - 14	5	5	–	–	–	3	3	–	–	–
15 - 19	12	12	–	–	–	5	5	–	–	–
20 - 24	14	14	–	–	–	9	9	–	–	–
25 - 29	36	34	1	–	–	14	13	1	–	–
30 - 34	32	28	3	–	1	22	16	5	–	1
35 - 39	48	33	11	1	3	30	14	10	–	6
40 - 44	61	41	10	–	10	45	22	18	1	4
45 - 49	158	70	48	1	39	96	32	43	5	15
50 - 54	308	134	94	5	72	178	55	64	13	45
55 - 59	468	164	174	10	120	238	49	96	23	69
60 - 64	546	155	226	20	140	333	56	156	50	70
65 - 69	777	165	360	43	205	470	58	166	94	152
70 - 74	991	141	545	94	206	664	62	231	199	172
75 - 79	1 557	186	850	269	248	1 135	92	382	419	238
80 - 84	1 616	112	965	359	177	1 662	129	416	860	257
85 - 89	1 198	48	635	439	74	1 703	101	217	1 202	182
90 und mehr	991	29	403	528	31	2 672	209	131	2 090	242
Insgesamt	**8 859**	**1 412**	**4 325**	**1 769**	**1 326**	**9 309**	**955**	**1 936**	**4 956**	**1 453**

[1] Sonstige und unbekannte Familienstände sind ab 2017 in der Endsumme enthalten

18 Ausländerinnen und Ausländer in Hamburg am 31.12.2018 nach ausgewählten Staatsangehörigkeiten

	Insgesamt	%	Davon	
			männlich	weiblich
Europa	**204 971**	**62,8**	**106 583**	**98 388**
Länder der EU	120 659	37,0	64 481	56 178
davon				
Belgien	708	0,2	395	313
Bulgarien	10 547	3,2	5 508	5 039
Dänemark	1 727	0,5	819	908
Estland	362	0,1	111	251
Finnland	887	0,3	257	630
Frankreich	5 439	1,7	2 842	2 597
Griechenland	7 085	2,2	3 930	3 155
Irland	567	0,2	342	225
Italien	8 806	2,7	5 215	3 591
Kroatien	7 095	2,2	3 861	3 234
Lettland	1 150	0,4	521	629
Litauen	1 614	0,5	735	879
Luxemburg	215	0,1	90	125
Malta	18	0,0	7	11
Niederlande	2 835	0,9	1 689	1 146
Österreich	4 583	1,4	2 312	2 271
Polen	29 058	8,9	15 130	13 928
Portugal	10 541	3,2	5 681	4 860
Rumänien	11 925	3,7	6 834	5 091
Schweden	1 121	0,3	500	621
Slowakei	642	0,2	285	357
Slowenien	322	0,1	187	135
Spanien	7 197	2,2	3 683	3 514
Tschechien	724	0,2	308	416
Ungarn	1 580	0,5	791	789
Vereinigtes Königreich	3 849	1,2	2 414	1 435
Zypern	62	0,0	34	28
Übriges Europa	**84 312**	**25,8**	**42 102**	**42 210**
darunter		0,0		
Albanien	1 481	0,5	843	638
Bosnien-Herzegowina	4 136	1,3	2 081	2 055
Kosovo	2 442	0,7	1 321	1 121
Mazedonien	6 883	2,1	3 927	2 956
Montenegro, Republik	1 409	0,4	710	699
Norwegen	506	0,2	246	260
Russische Föderation	9 335	2,9	3 520	5 815
Schweiz	1 504	0,5	660	844
Türkei	44 239	13,6	23 332	20 907
Ukraine	4 042	1,2	1 551	2 491
Weißrussland	612	0,2	159	453

	Insgesamt	%	Davon	
			männlich	weiblich
Afrika	**22 708**	**7,0**	**13 623**	**9 085**
darunter				
Ägypten	2 396	0,7	1 670	726
Algerien	589	0,2	419	170
Eritrea	2 656	0,8	1 905	751
Ghana	6 194	1,9	3 126	3 068
Marokko	811	0,2	473	338
Nigeria	1 356	0,4	875	481
Somalia	1 023	0,3	680	343
Togo	1 106	0,3	545	561
Tunesien	1 307	0,4	797	510
Amerika	**12 701**	**3,9**	**5 907**	**6 794**
darunter				
Brasilien	1 984	0,6	769	1 215
Chile	673	0,2	344	329
Ecuador	909	0,3	346	563
Kanada	759	0,2	349	410
Kolumbien	1 046	0,3	444	602
Mexiko	736	0,2	379	357
Peru	586	0,2	214	372
Vereinigte Staaten	3 948	1,2	2 088	1 860
Asien	**82 278**	**25,2**	**47 566**	**34 712**
darunter				
Afghanistan	19 831	6,1	11 674	8 157
Armenien	973	0,3	420	553
China	5 369	1,6	2 349	3 020
Indien	4 411	1,4	2 712	1 699
Indonesien	1 231	0,4	566	665
Irak	5 031	1,5	3 016	2 015
Iran	8 282	2,5	4 740	3 542
Japan	1 452	0,4	580	872
Kasachstan	1 057	0,3	470	587
Korea, Republik	1 366	0,4	545	821
Pakistan	1 317	0,4	751	566
Philippinen	5 847	1,8	5 236	611
Syrien	15 763	4,8	9 855	5 908
Thailand	1 484	0,5	292	1 192
Vietnam	2 478	0,8	1 049	1 429
Australien und Ozeanien	**959**	**0,3**	**555**	**404**
darunter				
Australien	738	0,2	411	327
Kiribati	17	0,0	17	–
unbek. Ausland	–	–	–	–
staatenlos	313	0,1	211	102
ungeklärt	2 367	0,7	1 486	881
ohne Angaben	95	0,0	61	34
Insgesamt	**326 392**	**100**	**175 992**	**150 400**

Quelle: Melderegister

19 Einbürgerungen in Hamburg 2018 nach ausgewählten Staatsangehörigkeiten

Land der vorherigen Staatsangehörigkeit	Insgesamt	Davon im Alter von ... Jahren							
		unter 6	6 - 15	16 - 17	18 - 22	23 - 34	35 - 44	45 - 59	60 und älter
Europa	2 599	58	189	59	248	663	680	490	212
davon									
EU-Staaten	1 467	37	98	23	88	320	405	324	172
darunter									
Polen	385	6	25	10	27	86	120	84	27
Kroatien	72	1	2	1	3	17	31	13	4
übriges Europa	1 132	21	91	36	160	343	275	166	40
darunter									
Türkei	597	13	29	11	96	200	150	76	22
Russische Föderation	82	2	9	4	9	21	14	20	3
Ukraine	97	1	7	7	5	15	37	21	4
Afrika	830	53	127	15	27	174	236	165	33
darunter									
Ghana	255	16	53	7	8	25	56	71	19
Amerika	329	4	12	1	13	88	116	78	17
Asien	1 970	80	184	75	123	625	471	278	134
darunter									
Afghanistan	780	34	67	51	64	276	111	108	69
Iran	395	10	31	7	13	104	131	67	32
Australien und Ozeanien	2	–	–	–	–	1	–	–	1
Staatenlos, ungeklärt und ohne Angabe	42	1	7	2	1	4	8	10	9
Insgesamt	**5 772**	**196**	**519**	**152**	**412**	**1 555**	**1 511**	**1 021**	**406**

20 Zu- und Fortzüge nach bzw. aus Hamburg 1980 - 2018 nach Herkunfts- bzw. Zielgebieten

Jahr	Zuzüge[1]			Fortzüge[1]			Wanderungsgewinn (+) und -verlust (–)		
	insgesamt	aus dem Bundesgebiet	aus dem Ausland[2]	insgesamt	in das Bundesgebiet	in das Ausland[2]	insgesamt	gegenüber dem Bundesgebiet	gegenüber dem Ausland
1980	66 496	41 704	24 792	64 298	52 986	11 312	+ 2 198	– 11 282	+ 13 480
1985	56 784	36 042	20 742	59 792	42 424	17 368	– 3 008	– 6 382	+ 3 374
1990	94 215	45 421	48 794	63 566	43 547	20 019	+ 30 649	+ 1 874	+ 28 775
1995	75 104	49 540	25 564	68 671	50 094	18 577	+ 6 433	– 554	+ 6 987
2000	82 424	57 239	25 185	69 716	51 780	17 936	+ 12 708	+ 5 459	+ 7 249
2001	82 352	58 129	24 223	68 916	51 501	17 415	+ 13 436	+ 6 628	+ 6 808
2002	80 335	57 974	22 361	74 921	52 818	22 103	+ 5 414	+ 5 156	+ 258
2003	79 481	57 719	21 762	71 829	52 417	19 412	+ 7 652	+ 5 302	+ 2 350
2004	84 590	60 852	23 738	82 139	54 146	27 993	+ 2 451	+ 6 706	– 4 255
2005	81 726	57 636	24 090	71 602	52 997	18 605	+ 10 124	+ 4 639	+ 5 485
2006	82 443	59 231	23 212	70 713	50 356	20 357	+ 11 730	+ 8 875	+ 2 855
2007[a]	82 103	62 413	19 690	65 324	51 085	14 239	+ 16 779	+ 11 328	+ 5 451
2008	85 859	64 345	21 514	84 108	53 147	30 961	+ 1 751	+ 11 198	– 9 447
2009	86 879	61 767	25 112	84 411	54 349	30 062	+ 2 468	+ 7 418	– 4 950
2010	87 538	61 214	26 324	75 668	54 590	21 078	+ 11 870	+ 6 624	+ 5 246
2011	93 466	62 418	31 048	81 231	58 557	22 674	+ 12 235	+ 3 861	+ 8 374
2012	94 346	61 934	32 412	79 335	58 356	20 979	+ 15 011	+ 3 578	+ 11 433
2013[b]	96 782	61 943	34 839	84 823	59 698	25 125	+ 11 959	+ 2 245	+ 9 714
2014	91 594	58 463	33 131	78 218	59 127	19 091	+ 13 376	– 664	+ 14 040
2015	110 069	61 896	48 173	90 072	59 315	30 757	+ 19 997	+ 2 581	+ 17 416
2016	115 115	60 677	54 438	94 914	61 327	33 587	+ 20 201	– 650	+ 20 851
2017	100 534	56 725	43 809	82 525	57 184	25 341	+ 18 009	– 459	+ 18 468
2018	95 790	56 398	39 392	87 811	57 548	30 263	+ 7 979	– 1 150	+ 9 129

[1] über die Landesgrenze
[2] einschließlich Zu- und Fortzüge von/nach See, unbekanntes Ausland und ohne Angaben
[a] siehe Vorbemerkung zum Bevölkerungsstand
[b] Aufgrund nachträglich verarbeiteter Datensätze aus dem Jahr 2012 sind die Fortzüge ins Ausland überhöht.

21 Wanderungen zwischen Hamburg und den (Land-)Kreisen der Metropolregion Hamburg 2016 - 2018

Kreis/Landkreis	2016			2017			2018		
	Zuzüge	Fortzüge	Saldo	Zuzüge	Fortzüge	Saldo	Zuzüge	Fortzüge	Saldo
Dithmarschen	492	415	+ 77	440	397	+ 43	420	430	– 10
Herzogtum Lauenburg	2 188	3 173	– 985	1 909	2 914	– 1 005	1 917	2 845	– 928
Lübeck	961	841	+ 120	869	630	+ 239	802	870	– 68
Neumünster	254	212	+ 42	279	194	+ 85	264	215	+ 49
Ostholstein	621	658	– 37	609	669	– 60	565	722	– 157
Pinneberg	4 659	6 331	– 1 672	4 024	5 804	– 1 780	4 102	5 769	– 1 667
Segeberg	2 776	3 829	– 1 053	2 535	3 568	– 1 033	2 513	3 711	– 1 198
Steinburg	615	642	– 27	604	667	– 63	610	699	– 89
Stormarn	3 623	5 403	– 1 780	3 355	4 727	– 1 372	3 193	4 808	– 1 615
nördliche Kreise zusammen	16 189	21 504	– 5 315	14 624	19 570	– 4 946	14 386	20 069	– 5 683
Cuxhaven	331	259	+ 72	292	237	+ 55	343	252	+ 91
Harburg	3 255	4 943	– 1 688	2 913	4 582	– 1 669	2 859	4 418	– 1 559
Heidekreis	157	172	– 15	288	325	– 37	273	302	– 29
Lüchow-Dannenberg	1 077	1 346	– 269	124	163	– 39	106	223	– 117
Lüneburg	401	433	– 32	1 065	1 298	– 233	1 086	1 249	– 163
Rothenburg (Wümme)	307	403	– 96	424	443	– 19	462	485	– 23
Stade	1 399	1 778	– 379	1 360	1 740	– 380	1 336	1 830	– 494
Uelzen	252	327	– 75	261	319	– 58	223	248	– 25
südliche Kreise zusammen	7 179	9 661	– 2 482	6 727	9 107	– 2 380	6 688	9 007	– 2 319
Ludwigslust-Parchim[1]	580	589	– 9	332	469	– 137	344	451	– 107
Nordwestmecklenburg	289	227	+ 62	238	183	+ 55	259	236	+ 23
östliche Kreise zusammen	869	816	+ 53	570	652	– 82	603	687	– 84
Insgesamt	**24 237**	**31 981**	**– 7 744**	**21 921**	**29 329**	**– 7 408**	**21 677**	**29 763**	**– 8 086**
darunter Umland[2]	17 900	25 457	– 7 557	16 096	23 335	– 7 239	15 920	23 381	– 7 461

[1] Auswertung der Wanderungen nach alter Gebietsgliederung (Ludwigslust-Altkreis) ist nicht mehr möglich.
[2] Kreise Herzogtum Lauenburg, Pinneberg, Segeberg, Stormarn, Harburg und Stade

22 Zu- und Fortzüge nach bzw. aus Hamburg über die Landesgrenze 2018 nach Alter und Geschlecht

Alter von ... Jahren	Zuzüge			Fortzüge			Wanderungsgewinn (+) oder -verlust (–)		
	insgesamt	männlich	weiblich	insgesamt	männlich	weiblich	insgesamt	männlich	weiblich
unter 5	3 340	1 696	1 644	4 991	2 518	2 473	– 1 651	– 822	– 829
5 - 10	2 352	1 283	1 069	2 744	1 455	1 289	– 392	– 172	– 220
10 - 15	1 957	1 013	944	1 744	870	874	+ 213	+ 143	+ 70
15 - 20	5 612	2 583	3 029	3 437	1 665	1 772	+ 2 175	+ 918	+ 1 257
20 - 25	19 618	9 175	10 443	12 451	6 133	6 318	+ 7 167	+ 3 042	+ 4 125
25 - 30	22 118	11 512	10 606	15 806	8 378	7 428	+ 6 312	+ 3 134	+ 3 178
30 - 35	13 459	7 913	5 546	13 698	7 805	5 893	– 239	+ 108	– 347
35 - 40	7 933	4 973	2 960	9 651	5 812	3 839	– 1 718	– 839	– 879
40 - 45	5 522	3 602	1 920	6 255	4 141	2 114	– 733	– 539	– 194
45 - 50	4 080	2 670	1 410	4 582	3 077	1 505	– 502	– 407	– 95
50 - 55	3 459	2 186	1 273	3 937	2 522	1 415	– 478	– 336	– 142
55 - 60	2 203	1 401	802	2 738	1 703	1 035	– 535	– 302	– 233
60 - 65	1 194	706	488	1 729	995	734	– 535	– 289	– 246
65 - 70	842	403	439	1 228	695	533	– 386	– 292	– 94
70 - 75	607	293	314	713	367	346	– 106	– 74	– 32
75 und mehr	1 494	548	946	2 107	774	1 333	– 613	– 226	– 387
Insgesamt	**95 790**	**51 957**	**43 833**	**87 811**	**48 910**	**38 901**	**+ 7 979**	**+ 3 047**	**+ 4 932**

Grafik: Saldo der Zu- und Fortzüge nach bzw. aus Hamburg über die Landesgrenze 2018 nach Alter und Geschlecht

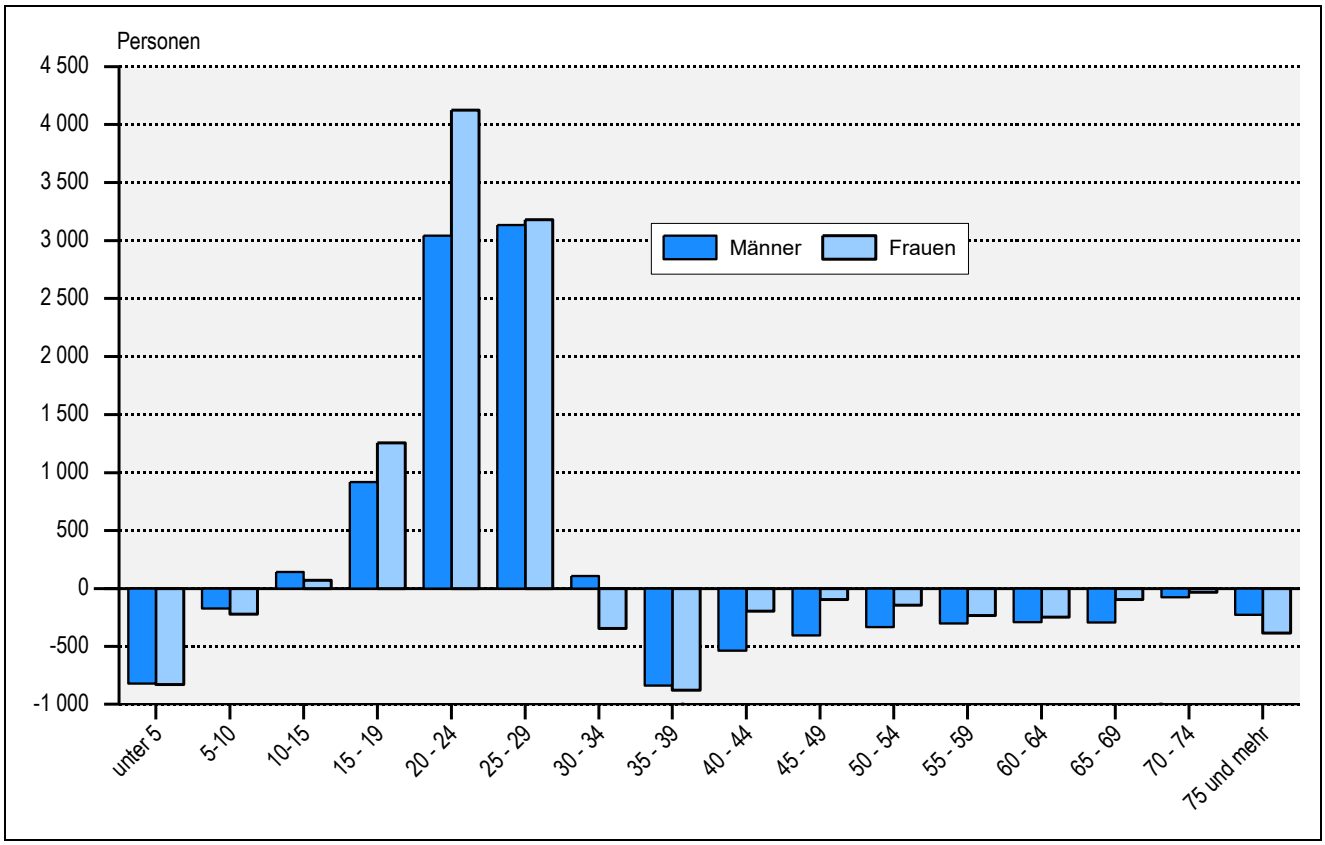

23 Zu- und Fortzüge nach bzw. aus Hamburg 2018 nach Herkunfts- und Zielgebieten

Herkunftsgebiet/Zielgebiet	Zuzüge[1]		Fortzüge[1]		Saldo	
	insgesamt	darunter Ausländerinnen und Ausländer	insgesamt	darunter Ausländerinnen und Ausländer	insgesamt	darunter Ausländerinnen und Ausländer
Bundesrepublik Deutschland	**56 398**	**10 259**	**57 548**	**9 183**	**– 1 150**	**+ 1 076**
Baden-Württemberg	3 264	703	2 552	521	+ 712	+ 182
Bayern	3 570	732	3 065	660	+ 505	+ 72
Berlin	2 667	626	3 013	668	– 346	– 42
Brandenburg	669	145	707	126	– 38	+ 19
Bremen	1 275	275	977	200	+ 298	+ 75
Hessen	2 669	568	1 918	437	+ 751	+ 131
Mecklenburg-Vorpommern	2 002	423	1 989	162	+ 13	+ 261
Niedersachsen	12 695	1 929	13 190	1 830	– 495	+ 99
Nordrhein-Westfalen	6 528	1 197	4 783	918	+ 1 745	+ 279
Rheinland-Pfalz	921	169	685	155	+ 236	+ 14
Saarland	188	32	123	37	+ 65	– 5
Sachsen	1 070	284	851	148	+ 219	+ 136
Sachsen-Anhalt	679	231	496	79	+ 183	+ 152
Schleswig-Holstein	17 662	2 809	22 873	3 194	– 5 211	– 385
Thüringen	539	136	326	48	+ 213	+ 88
Ausland	**39 392**	**32 832**	**30 263**	**22 990**	**+ 9 129**	**+ 9 842**
Europa	22 231	20 399	16 479	14 018	+ 5 752	+ 6 381
Länder der Europäischen Union	17 117	15 809	13 016	11 246	+ 4 101	+ 4 563
Belgien	153	122	135	91	+ 18	+ 31
Bulgarien	1 767	1 761	1 340	1 328	+ 427	+ 433
Dänemark	279	209	293	186	– 14	+ 23
Estland	21	21	29	27	– 8	– 6
Finnland	110	103	80	66	+ 30	+ 37
Frankreich	925	754	681	522	+ 244	+ 232
Kroatien	599	594	287	281	+ 312	+ 313
Griechenland	513	493	311	281	+ 202	+ 212
Irland	89	61	72	33	+ 17	+ 28
Italien	1 474	1 437	743	683	+ 731	+ 754
Lettland	158	156	137	133	+ 21	+ 23
Litauen	298	297	176	173	+ 122	+ 124
Luxemburg	49	34	32	24	+ 17	+ 10
Malta	12	10	12	5	-	+ 5
Niederlande	461	347	408	266	+ 53	+ 81
Österreich	572	419	498	284	+ 74	+ 135
Polen	2 865	2 795	2 573	2 459	+ 292	+ 336
Portugal	625	597	461	403	+ 164	+ 194
Rumänien	3 201	3 198	2 259	2 252	+ 942	+ 946
Schweden	205	144	232	127	– 27	+ 17
Slowakei	104	101	75	74	+ 29	+ 27
Slowenien	35	35	36	29	– 1	+ 6
Spanien	1 244	1 068	998	722	+ 246	+ 346
Tschechische Republik	123	112	86	80	+ 37	+ 32
Ungarn	206	202	248	230	– 42	– 28
Vereinigtes Königreich	1 011	725	801	483	+ 210	+ 242
Zypern	18	14	13	4	+ 5	+ 10
Sonstiges Europa	5 114	4 590	3 463	2 772	+ 1 651	+ 1 818
darunter aus						
Russische Föderation	488	445	337	287	+ 151	+ 158
Kosovo	137	134	99	98	+ 38	+ 36
Serbien	517	511	288	285	+ 229	+ 226
Montenegro	70	70	67	67	+ 3	+ 3
Türkei	1 374	1 188	877	691	+ 497	+ 497
Afrika	2 145	1 908	1 055	910	+ 1 090	+ 998
Amerika	2 638	1 969	1 650	1 085	+ 988	+ 884
Asien	6 503	5 930	2 378	1 882	+ 4 125	+ 4 048
Australien und Ozeanien	320	179	282	116	+ 38	+ 63
Übrige[2]	5 555	2 447	8 419	4 979	– 2 864	– 2 532
Insgesamt	**95 790**	**43 091**	**87 811**	**32 173**	**+ 7 979**	**+ 10 918**

[1] Siehe Vorbemerkung zu den Wanderungen.
[2] von und nach See, unbekanntes Ausland und ohne Angabe

24 Privathaushalte in Hamburg 1980 - 2018

Jahr	Privathaushalte	Mit ... Personen					Durchschnittliche Zahl der Personen je Haushalt
		1	2	3	4	5 und mehr	
	1 000						
1980	808	334	255	111	80	27	2,01
1985	816	365	253	106	69	22	1,94
1990	864	400	269	105	67	23	1,90
1995	882	403	278	104	70	27	1,93
2000	910	434	283	98	68	27	1,88
2005	939	457	292	97	67	26	1,85
2006	957	479	287	98	68	25	1,83
2007	960	478	285	102	70	25	1,84
2008	970	483	296	100	66	26	1,83
2009	981	495	296	97	67	26	1,82
2010	983	497	295	100	68	23	1,82
2011	952	486	286	92	65	24	1,80
2012	950	475	290	95	70	21	1,82
2013	965	494	283	98	67	23	1,81
2014	977	503	285	96	69	24	1,80
2015	987	514	282	99	71	21	1,79
2016	974	481	294	101	73	26	1,85
2017	992	501	286	105	73	26	1,84
2018	1 003	503	299	101	73	27	1,84

Hinweis: Bevölkerung in Privathaushalten am Haupt- und Nebenwohnsitz

Die Mikrozensus-Ergebnisse bis einschließlich 2010 beruhen auf der Hochrechnung auf der Basis der fortgeschriebenen Ergebnisse der Volkszählung 1987. Ab dem Jahr 2011 ist die Hochrechnungsgrundlage der Zensus 2011.

Quelle: Mikrozensus

Grafik: Privathaushalte nach monatlichem Haushaltsnettoeinkommen in Hamburg 2018

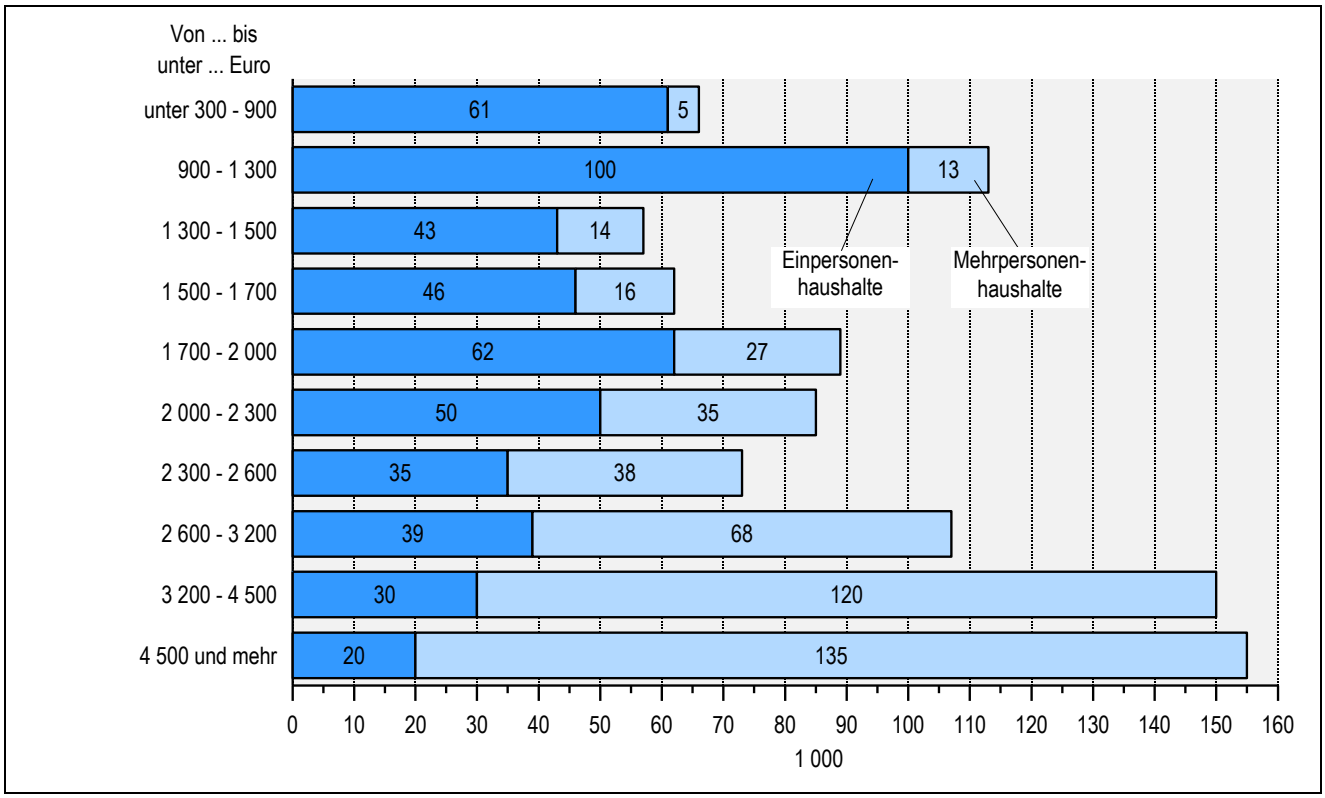

Hinweis: Bevölkerung in Privathaushalten am Haupt- und Nebenwohnsitz

Quelle: Mikrozensus

25 Ein-Personen-Haushalte in Hamburg 1980 - 2018

Jahr	Insgesamt	Männer	Frauen	Unter 35-Jährige		65-Jährige und Ältere	
				Männer	Frauen	Männer	Frauen
	1 000						
1980	334	114	221	49	36	21	122
1985	365	136	229	55	48	20	110
1990	400	159	240	73	57	20	114
1995	403	171	231	79	63	21	101
2000	434	195	239	77	58	22	100
2001	447	204	244	77	57	25	101
2002	443	204	239	75	61	26	92
2003	450	208	242	73	64	26	92
2004	451	209	242	70	58	29	97
2005	457	218	239	73	60	30	99
2006	479	226	254	75	64	31	105
2007	478	222	255	71	63	34	107
2008	483	225	258	69	65	37	104
2009	495	234	261	74	66	40	103
2010	497	242	255	76	64	42	100
2011	486	229	257	73	67	43	99
2012	475	225	250	71	61	40	96
2013	494	233	261	80	73	37	93
2014	503	243	260	81	71	39	91
2015	514	248	266	78	70	41	93
2016	481	228	253	73	62	36	97
2017	501	242	259	78	64	40	98
2018	503	247	256	83	61	41	95

Hinweis: Bevölkerung in Privathaushalten am Haupt- und Nebenwohnsitz.

Die Mikrozensus-Ergebnisse bis einschließlich 2010 beruhen auf der Hochrechnung auf der Basis der fortgeschriebenen Ergebnisse der Volkszählung 1987. Ab dem Jahr 2011 ist die Hochrechnungsgrundlage der Zensus 2011.

Quelle: Mikrozensus

26 Familien in Hamburg 1980 - 2018

Jahr	Familien insgesamt	Ehepaare ohne Kinder	Ehepaare mit Kindern		Lebensgemeinschaften mit Kindern		Alleinerziehende mit Kindern	
			insgesamt	darunter mit Kindern unter 18 Jahren	insgesamt	darunter mit Kindern unter 18 Jahren	insgesamt	darunter mit Kindern unter 18 Jahren
	1 000							
1980	439	195	191	162	·	·	53	35
1985	405	179	171	130	·	·	55	35
1990	412	185	164	114	·	·	62	36
1995	419	181	167	127	·	·	71	45
2000	422	191	159	124	·	·	66	45
2001	426	190	155	118	·	·	67	47
2002	420	196	149	115	·	·	70	52
2003	413	190	150	116	·	·	76	58
2004	415	187	149	117	·	·	79	60
2005	228[a]	184	151	118	14	13	63	41
2006	228	178	153	117	12	11	63	44
2007	228	177	154	117	14	12	60	43
2008	226	177	148	111	12	11	66	44
2009	224	182	146	110	14	12	64	41
2010	229	176	143	105	14	13	71	47
2011	221	167	134	104	16	15	70	46
2012	225	167	137	105	17	16	72	49
2013	227	171	138	108	20	18	69	46
2014	226	172	136	106	20	19	70	47
2015	229	174	136	108	22	20	70	48
2016	232	167	150	119	17	15	65	42
2017	236	166	150	121	22	21	64	42
2018	234	177	149	122	23	20	62	41

Hinweis: Bevölkerung in Familien/Lebensformen am Hauptwohnsitz

[a] Die Veränderung gegenüber dem Vorjahr ist methodisch bedingt, siehe Vorbemerkung (Stichwort „Familien“).

Die Mikrozensus-Ergebnisse bis einschließlich 2010 beruhen auf der Hochrechnung auf der Basis der fortgeschriebenen Ergebnisse der Volkszählung 1987.
Ab dem Jahr 2011 ist die Hochrechnungsgrundlage der Zensus 2011.

Quelle: Mikrozensus

27 Privathaushalte in den Hamburger Stadtteilen am 31.12.2018 (Haushaltegenerierung)

Stadtteil Bezirk	Haushalte insgesamt	Durchschnittliche Haushaltsgröße	Einpersonenhaushalte		Haushalte mit Kindern		Haushalte von Alleinerziehenden	
			Anzahl	in % Haushalte insgesamt	Anzahl	in % Haushalte insgesamt	Anzahl	in % der Haushalte mit Kindern
Hamburg-Altstadt	1 481	1,6	927	62,6	184	12,4	46	25,0
HafenCity	2 121	2,1	798	37,6	513	24,2	79	15,4
Neustadt	8 877	1,5	6 163	69,4	1 011	11,4	279	27,6
St. Pauli	15 127	1,5	10 482	69,3	1 975	13,1	632	32,0
St. Georg	7 359	1,5	4 944	67,2	752	10,2	180	23,9
Hammerbrook	2 161	1,6	1 328	61,5	222	10,3	59	26,6
Borgfelde	4 479	1,5	3 074	68,6	422	9,4	114	27,0
Hamm	26 215	1,5	17 865	68,1	2 870	10,9	856	29,8
Horn	23 018	1,7	13 773	59,8	3 611	15,7	1 180	32,7
Billstedt	35 194	2,0	16 585	47,1	7 722	21,9	2 390	31,0
Billbrook	534	1,4	414	77,5	36	6,7	12	×
Rothenburgsort	5 262	1,8	3 116	59,2	893	17,0	302	33,8
Veddel	2 501	1,9	1 418	56,7	501	20,0	136	27,1
Wilhelmsburg	26 346	2,0	13 072	49,6	6 005	22,8	1 555	25,9
Kleiner Grasbrook/Steinwerder	987	1,3	769	77,9	40	4,1	17	×
Waltershof/Finkenwerder	6 340	1,9	3 224	50,9	1 164	18,4	323	27,7
Bezirk Hamburg-Mitte[1]	**168 002**	**1,8**	**97 952**	**58,3**	**27 921**	**16,6**	**8 160**	**29,2**
Altona-Altstadt	18 032	1,7	11 255	62,4	2 908	16,1	894	30,7
Sternschanze	5 260	1,6	3 569	67,9	776	14,8	242	31,2
Altona-Nord	14 394	1,7	8 784	61,0	2 498	17,4	661	26,5
Ottensen	21 743	1,7	13 360	61,4	3 700	17,0	1 013	27,4
Bahrenfeld	16 892	1,7	9 906	58,6	2 958	17,5	737	24,9
Groß Flottbek	5 267	2,1	2 282	43,3	1 301	24,7	190	14,6
Othmarschen	7 306	2,1	3 032	41,5	1 835	25,1	266	14,5
Lurup	17 819	2,0	8 065	45,3	4 214	23,6	1 192	28,3
Osdorf	13 179	2,0	6 133	46,5	3 056	23,2	870	28,5
Nienstedten	3 549	2,1	1 550	43,7	831	23,4	120	14,4
Blankenese	7 082	2,0	3 219	45,5	1 464	20,7	262	17,9
Iserbrook	5 681	2,0	2 589	45,6	1 246	21,9	283	22,7
-Sülldorf	4 521	2,0	2 087	46,2	1 019	22,5	218	21,4
Rissen	7 903	2,0	3 557	45,0	1 736	22,0	315	18,1
Bezirk Altona	**148 628**	**1,8**	**79 388**	**53,4**	**29 542**	**19,9**	**7 263**	**24,6**
Eimsbüttel	39 070	1,5	26 307	67,3	5 050	12,9	1 242	24,6
Rotherbaum	10 964	1,6	7 122	65,0	1 435	13,1	305	21,3
Harvestehude	10 960	1,7	6 530	59,6	1 694	15,5	345	20,4
Hoheluft-West	9 005	1,5	5 949	66,1	1 181	13,1	278	23,5
Lokstedt	15 731	1,8	8 562	54,4	2 980	18,9	597	20,0
Niendorf	21 908	1,9	10 562	48,2	3 971	18,1	798	20,1
Schnelsen	14 472	2,0	6 382	44,1	3 276	22,6	807	24,6
Eidelstedt	17 445	1,9	8 661	49,6	3 314	19,0	837	25,3
Stellingen	14 791	1,7	8 511	57,5	2 290	15,5	532	23,2
Bezirk Eimsbüttel	**154 346**	**1,7**	**88 586**	**57,4**	**25 191**	**16,3**	**5 741**	**22,8**
Hoheluft-Ost	6 349	1,6	3 965	62,5	910	14,3	209	23,0
Eppendorf	15 407	1,6	9 534	61,9	2 248	14,6	462	20,6
Groß Borstel	4 812	1,8	2 691	55,9	817	17,0	199	24,4
Alsterdorf	8 109	1,8	4 413	54,4	1 467	18,1	339	23,1
Winterhude	35 932	1,6	23 344	65,0	4 670	13,0	1 028	22,0
Uhlenhorst	11 642	1,6	7 243	62,2	1 622	13,9	293	18,1
Hohenfelde	6 426	1,5	4 258	66,3	725	11,3	143	19,7
Barmbek-Süd	24 182	1,5	16 652	68,9	2 598	10,7	710	27,3
Dulsberg	12 045	1,5	8 610	71,5	1 344	11,2	566	42,1
Barmbek-Nord	29 250	1,5	20 573	70,3	3 007	10,3	835	27,8
Ohlsdorf	9 277	1,8	5 166	55,7	1 681	18,1	348	20,7
Fuhlsbüttel	7 351	1,8	4 009	54,5	1 320	18,0	305	23,1
Langenhorn	23 382	1,9	11 323	48,4	4 694	20,1	1 179	25,1
Bezirk Hamburg-Nord	**194 164**	**1,6**	**121 781**	**62,7**	**27 103**	**14,0**	**6 616**	**24,4**

[1] ohne Stadtteil Neuwerk

Quelle: Melderegister ergänzt um Schätzungen mit HHGen durch das Statistische Amt für Hamburg und Schleswig-Holstein

Noch 27 Privathaushalte in den Hamburger Stadtteilen am 31.12.2018 (Haushaltegenerierung)

Stadtteil Bezirk	Haushalte insgesamt	Durchschnittliche Haushaltsgröße	Einpersonenhaushalte		Haushalte mit Kindern		Haushalte von Alleinerziehenden	
			Anzahl	in % Haushalte insgesamt	Anzahl	in % Haushalte insgesamt	Anzahl	in % der Haushalte mit Kindern
Eilbek	14 607	1,5	9 582	65,6	1 699	11,6	411	24,2
Wandsbek	21 724	1,6	13 302	61,2	2 872	13,2	721	25,1
Marienthal	7 197	1,8	3 796	52,7	1 261	17,5	226	17,9
Jenfeld	13 244	2,0	6 437	48,6	2 868	21,7	838	29,2
Tonndorf	8 263	1,9	4 315	52,2	1 605	19,4	385	24,0
Farmsen-Berne	17 930	1,9	8 555	47,7	3 762	21,0	1 009	26,8
Bramfeld	30 080	1,8	16 133	53,6	4 979	16,6	1 454	29,2
Steilshoop	9 814	2,0	4 583	46,7	2 200	22,4	699	31,8
Wellingsbüttel	5 180	2,1	2 123	41,0	1 143	22,1	141	12,3
Sasel	11 177	2,2	4 054	36,3	2 702	24,2	368	13,6
Poppenbüttel	11 259	2,0	4 595	40,8	2 291	20,3	362	15,8
Hummelsbüttel	8 784	2,0	3 718	42,3	1 887	21,5	490	26,0
Lemsahl-Mellingstedt	3 004	2,3	894	29,8	795	26,5	119	15,0
Duvenstedt	2 600	2,3	810	31,2	728	28,0	130	17,9
Wohldorf-Ohlstedt	2 085	2,3	657	31,5	554	26,6	76	13,7
Bergstedt	4 826	2,1	1 887	39,1	1 239	25,7	206	16,6
Volksdorf	9 607	2,2	3 639	37,9	2 338	24,3	480	20,5
Rahlstedt	47 056	1,9	21 821	46,4	9 591	20,4	2 590	27,0
Bezirk Wandsbek	**228 437**	**1,9**	**110 901**	**48,5**	**44 514**	**19,5**	**10 705**	**24,0**
Lohbrügge	21 123	1,9	10 323	48,9	3 878	18,4	1 121	28,9
Bergedorf	18 125	1,9	8 894	49,1	3 543	19,5	939	26,5
Curslack	1 611	2,2	574	35,6	397	24,6	79	19,9
Altengamme	1 014	2,2	349	34,4	252	24,9	46	18,3
Neuengamme	1 716	2,2	585	34,1	414	24,1	72	17,4
Kirchwerder	4 636	2,2	1 586	34,2	1 099	23,7	199	18,1
Ochsenwerder	1 311	2,1	476	36,3	328	25,0	56	17,1
Reitbrook	249	2,0	104	41,8	42	16,9	3	×
Allermöhe	688	2,0	293	42,6	128	18,6	27	21,1
Billwerder	1 357	2,7	421	31,0	497	36,6	81	16,3
Moorfleet	604	1,9	279	46,2	108	17,9	19	17,6
Tatenberg	250	2,2	88	35,2	63	25,2	7	11,1
Spadenland	256	2,0	105	41,0	44	17,2	7	×
Neuallermöhe	9 621	2,4	3 005	31,2	3 126	32,5	838	26,8
Bezirk Bergedorf	**62 561**	**2,0**	**27 082**	**43,3**	**13 919**	**22,2**	**3 494**	**25,1**
Harburg	14 795	1,7	9 069	61,3	2 332	15,8	709	30,4
Neuland und Gut Moor	758	2,3	321	42,3	181	23,9	29	16,0
Wilstorf	9 460	1,9	4 998	52,8	1 800	19,0	461	25,6
Rönneburg	1 571	2,1	621	39,5	358	22,8	71	19,8
Langenbek	2 022	2,0	786	38,9	411	20,3	114	27,7
Sinstorf	1 769	2,2	690	39,0	464	26,2	97	20,9
Marmstorf	4 645	2,0	2 012	43,3	856	18,4	193	22,5
Eißendorf	13 117	1,9	6 538	49,8	2 532	19,3	616	24,3
Heimfeld	12 127	1,8	6 760	55,7	2 261	18,6	573	25,3
Moorburg und Altenwerder	391	2,0	195	49,9	84	21,6	28	33,3
Hausbruch	7 765	2,2	2 955	38,1	1 888	24,3	455	24,1
Neugraben-Fischbek	14 216	2,1	5 626	39,6	3 424	24,1	801	23,4
Francop	352	2,0	148	42,0	64	18,2	15	23,4
Neuenfelde	2 128	2,2	912	42,9	513	24,1	110	21,4
Cranz	470	1,7	266	56,6	70	14,9	21	30,0
Bezirk Harburg	**85 586**	**1,9**	**41 897**	**49,0**	**17 238**	**20,1**	**4 293**	**24,9**
Hamburg[1]	**1 041 724**	**1,8**	**567 587**	**54,5**	**185 428**	**17,8**	**46 272**	**25,0**

Anmerkungen: siehe Seite 40
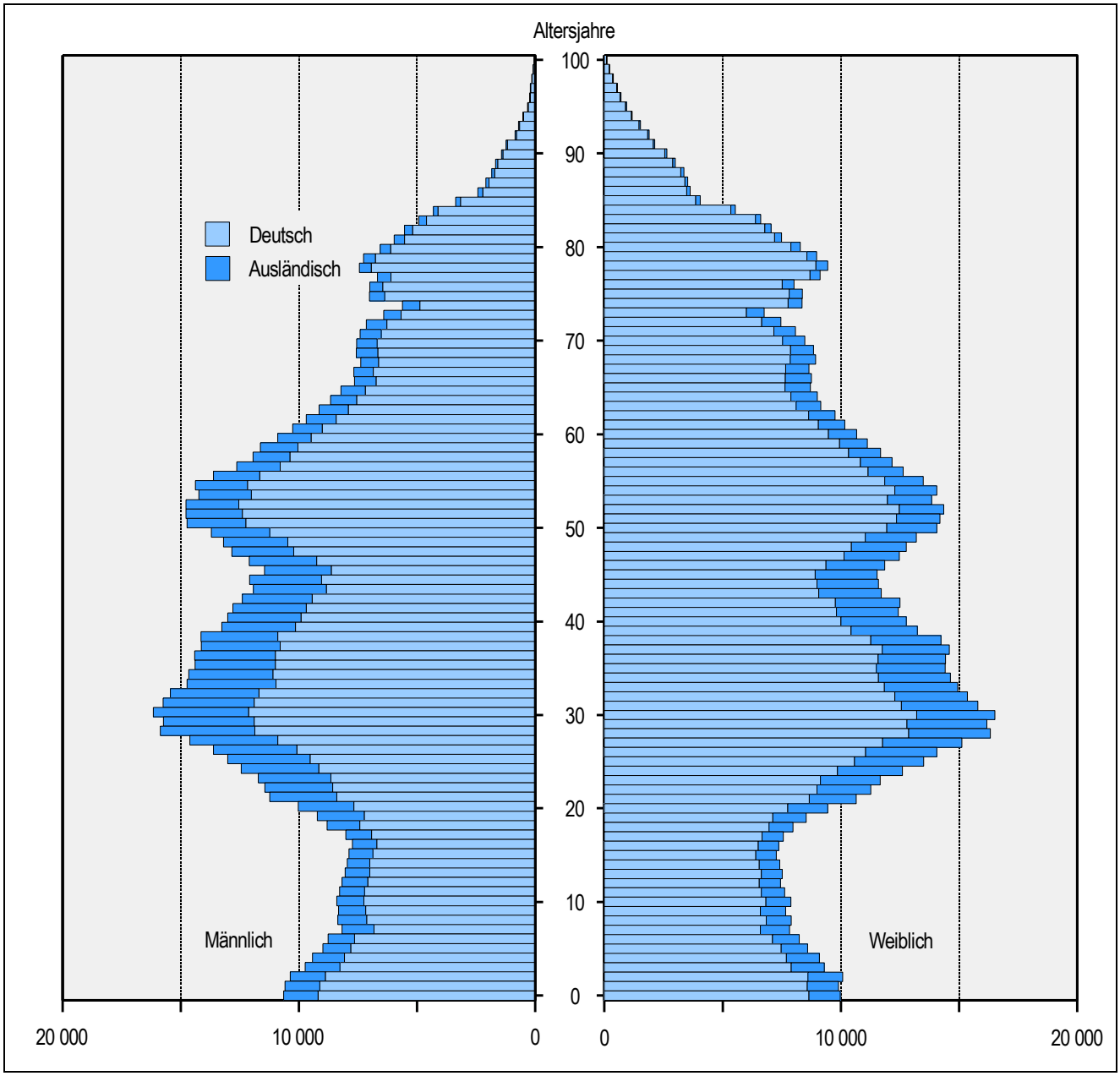
Grafik: Alterspyramide 2018 für Hamburg