7
Verdienste, Arbeitskosten, Ausstattung und Preise

Arbeitskosten

Die Arbeitskosten umfassen neben den Bruttolöhnen und -gehältern alle weiteren Kosten, die mit der Beschäftigung von Arbeitnehmern zusammenhängen, zum Beispiel Sozialbeiträge der Arbeitgeber, Beiträge zur betrieblichen Altersversorgung, Kosten für die berufliche Aus- und Weiterbildung sowie sonstige Aufwendungen wie Anwerbungskosten oder vom Arbeitgeber gestellte Berufskleidung für Arbeitnehmer. Die Angaben beziehen sich auf Arbeitnehmer, die im Jahr 2012 in einem Schleswig-Holsteiner Betrieb Lohn oder Gehalt bezogen haben.

Bruttoverdienst

Der Bruttoverdienst umfasst das tarifliche oder frei vereinbarte Arbeitsentgelt (Gehalt; Lohn, einschließlich Lohnfortzahlung im Krankheitsfall) mit allen Leistungs-, Sozial- und sonstigen Zuschlägen, wie es dem Arbeitnehmer für den Erhebungszeitraum tatsächlich als Arbeitsverdienst berechnet wird. Nicht zum Bruttoverdienst gehören alle Beträge, die nicht der Arbeitstätigkeit in der Erhebungszeit zuzuschreiben sind, zum Beispiel Nachzahlungen und Vorschüsse, Spesenersatz, Trennungsentschädigung und Auslösungen.

Kaufwerte von Bauland

In der Statistik der Kaufwerte für Bauland werden die durch Kauf erworbenen unbebauten Grundstücke mit einer Gesamtfläche von 100 und mehr m² erfasst; zum land- und forstwirtschaftlichen Vermögen gehörende Grundstücke bleiben hier außer Betracht.

Kaufwerte landwirtschaftlicher Grundstücke

In der Statistik der Kaufwerte landwirtschaftlicher Grundstücke werden Kauffälle erfasst, bei denen die veräußerte Fläche der landwirtschaftlichen Nutzung mindestens 0,1 ha (= 10 a = 1 000 m²) groß ist.

Verdienste und Arbeitszeiten

Verdienste und Arbeitszeiten werden seit Anfang 2007 in der vierteljährlichen Verdiensterhebung in geänderter Form erfasst. Es werden Angaben für vollzeit-, teilzeit- und geringfügig beschäftigte Arbeitnehmerinnen und Arbeitnehmer (einschließlich Beamte) nachgewiesen. Die Erhebung erstreckt sich auf das Produzierende Gewerbe und nahezu den gesamten Dienstleistungsbereich (ohne die öffentliche Verwaltung). Ergebnisse für die öffentliche Verwaltung werden auf Basis von Daten der Personalstandsstatistik ermittelt. Bei den dargestellten Arbeitszeiten handelt es sich um die bezahlten Arbeitsstunden.

Die vierteljährliche Verdiensterhebung wird durch die in vierjährigen Abständen (nach 2010 erst wieder für 2014) durchgeführten Verdienststrukturerhebungen ergänzt. Die Verdienststrukturerhebungen liefern Ergebnisse nach vielen verdienstbestimmenden Merkmalen, zum Beispiel nach Beruf, Alter, Ausbildung sowie auch zu den Nettoverdiensten der Arbeitnehmerinnen und Arbeitnehmer.

1 Durchschnittliche Bruttomonatsverdienste der Arbeitnehmerinnen und Arbeitnehmer in Schleswig-Holstein im Oktober 2010 nach dem Ausbildungsstand

Ausbildungsstand	Arbeitnehmer/-innen		Männer		Frauen	
	insgesamt	Brutto-monats-verdienst	zusammen	Brutto-monats-verdienst	zusammen	Brutto-monatsverdienst
	Anzahl	Euro	Anzahl	Euro	Anzahl	Euro
			Alle Arbeitnehmer			
Volks-, Haupt- oder Realschulabschluss	437 334	2 201	244 454	2 548	192 880	1 760
mit Berufsausbildung	352 332	2 405	197 468	2 790	154 864	1 915
ohne Berufsausbildung	85 002	1 352	(46 986)	1 533	(38 016)	1 128
Abitur	41 895	2 534	(21 267)	2 958	(20 627)	2 096
Fachhochschulabschluss	60 540	3 267	32 575	3 786	27 965	2 662
Universitätsabschluss	49 241	4 309	26 489	4 998	22 751	3 507
Ausbildung unbekannt	(145 320)	1 556	(80 484)	1 941	(64 836)	1 077
Insgesamt	**734 330**	**2 321**	**405 270**	**2 709**	**329 060**	**1 844**
			darunter Vollzeitbeschäftigte			
Volks-, Haupt- oder Realschulabschluss	256 923	2 783	179 850	2 916	77 073	2 472
mit Berufsausbildung	225 570	2 851	156 922	2 994	68 648	2 524
ohne Berufsausbildung	(31 352)	2 297	(22 927)	2 388	(8 425)	2 048
Abitur	(21 963)	3 545	(12 519)	3 961	(9 444)	2 994
Fachhochschulabschluss	24 038	4 004	16 738	4 321	(7 299)	3 278
Universitätsabschluss	19 210	5 484	13 130	5 891	6 081	4 607
Ausbildung unbekannt	(69 567)	2 523	(51 942)	2 652	(17 625)	2 144
Insgesamt	**391 702**	**2 987**	**274 179**	**3 142**	**117 522**	**2 625**

Grafik: Durchschnittliche Brutto- und Nettomonatsverdienste der Arbeitnehmerinnen und Arbeitnehmer in Schleswig-Holstein im Oktober 2010

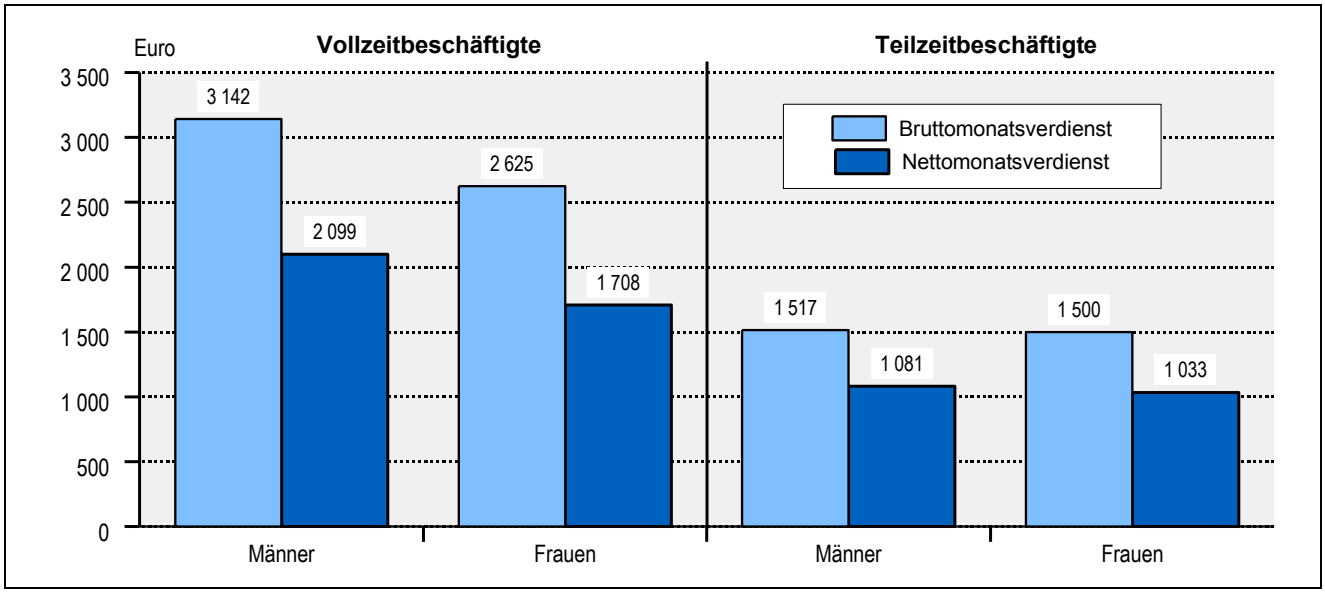

2 Arbeitnehmerinnen und Arbeitnehmer in Schleswig-Holstein im Oktober 2010 nach Bruttomonatsverdienstklassen

Bruttomonatsverdienst von ... bis unter ... Euro	Insgesamt		Männer		Frauen	
	Anzahl	%	Anzahl	%	Anzahl	%
			Alle Arbeitnehmer			
unter 1 000	146 723	19,9	58 295	7,9	88 428	12,0
1 000 - 1 500	74 264	10,1	20 820	2,8	53 444	7,3
1 500 - 2 000	101 113	13,8	47 220	6,4	53 893	7,4
2 000 - 2 500	127 159	17,3	76 933	10,4	50 226	6,9
2 500 - 3 000	99 030	13,5	65 243	8,9	33 787	4,6
3 000 - 4 000	107 411	14,8	73 917	10,1	33 494	4,7
4 000 - 5 000	42 629	5,8	32 574	4,4	10 055	1,4
5 000 - 6 000	17 387	2,4	14 092	1,9	3 295	0,5
6 000 - 8 000	12 043	1,6	10 251	1,4	1 792	0,2
8 000 und mehr	6 573	0,9	5 926	0,8	647	0,0
Insgesamt	**734 332**	**100**	**405 271**	**55,0**	**329 061**	**45,0**
			darunter Vollzeitbeschäftigte			
unter 1 000	2 000	0,5	1 036	0,3	964	0,2
1 000 - 1 500	23 474	6,0	12 671	3,2	10 803	2,8
1 500 - 2 000	55 230	14,1	33 936	8,6	21 294	5,5
2 000 - 2 500	94 534	24,2	63 803	16,4	30 731	7,8
2 500 - 3 000	77 060	19,7	54 355	13,9	22 705	5,8
3 000 - 4 000	79 006	20,2	58 032	14,8	20 974	5,4
4 000 - 5 000	29 416	7,5	23 979	6,1	5 437	1,4
5 000 - 6 000	14 014	3,6	11 562	2,9	2 452	0,6
6 000 - 8 000	10 685	2,7	9 097	2,3	1 588	0,4
8 000 und mehr	6 288	1,6	5 708	1,5	580	0,1
Insgesamt	**391 707**	**100**	**274 179**	**70,0**	**117 528**	**30,0**

3 Arbeitnehmerinnen und Arbeitnehmer in Schleswig-Holstein im Oktober 2010 nach Nettomonatsverdienstklassen

Nettomonatsverdienst von ... bis unter ... Euro	Insgesamt		Männer		Frauen	
	Anzahl	%	Anzahl	%	Anzahl	%
			Alle Arbeitnehmer			
unter 500	99 879	13,6	42 015	5,7	57 864	7,9
500 - 1 000	105 522	14,3	30 365	4,1	75 157	10,2
1 000 - 1 500	157 204	21,4	72 930	9,9	84 274	11,5
1 500 - 2 000	181 809	24,8	115 540	15,8	66 269	9,0
2 000 - 2 500	94 896	13,0	68 743	9,4	26 153	3,6
2 500 - 3 000	45 161	6,2	33 474	4,6	11 687	1,6
3 000 - 4 000	33 395	4,5	27 286	3,7	6 109	0,8
4 000 und mehr	16 461	2,2	14 916	2,0	1 545	0,2
Insgesamt	**734 327**	**100**	**405 269**	**55,2**	**329 058**	**44,8**
			darunter Vollzeitbeschäftigte			
unter 1 000	16 894	4,3	8 864	2,3	8 030	2,1
1 000 - 1 500	95 107	24,3	56 341	14,4	38 766	9,9
1 500 - 2 000	144 513	36,9	99 262	25,3	45 251	11,6
2 000 - 2 500	70 010	17,9	53 822	13,7	16 188	4,1
2 500 - 3 000	28 125	7,2	23 507	6,0	4 618	1,2
3 000 - 4 000	22 201	5,6	18 869	4,8	3 332	0,8
4 000 und mehr	14 852	3,8	13 513	3,5	1 339	0,3
Insgesamt	**391 702**	**100**	**274 178**	**70,0**	**117 524**	**30,0**

Grafik: Durchschnittliche Bruttomonatsverdienste vollzeitbeschäftigter Arbeitnehmerinnen und Arbeitnehmer in häufig ausgeübten Berufen in Schleswig-Holstein im Oktober 2010[a]

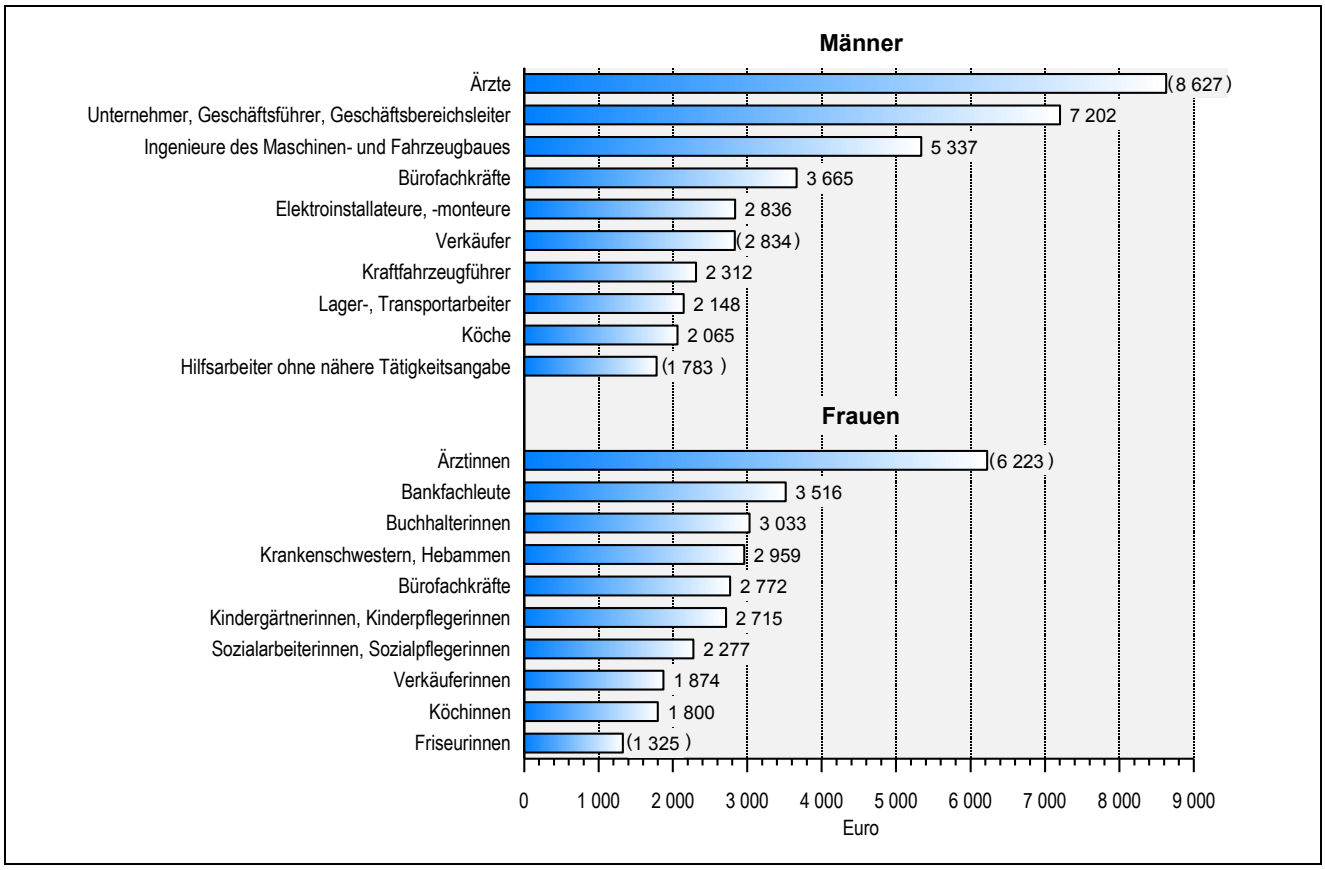

[a] ohne Beamte

4 Durchschnittliche Verdienste und Arbeitszeiten der Vollzeitbeschäftigten in Schleswig-Holstein 2014 nach Wirtschaftsbereichen

Wirtschaftsbereich	Bezahlte Wochenarbeitszeit	Bruttoverdienst			
		Stundenverdienst	Monatsverdienst	Jahresverdienst	
		ohne Sonderzahlungen		insgesamt	darunter Sonderzahlungen
	Stunden	Euro			
			Insgesamt		
Produzierendes Gewerbe und Dienstleistungsbereich	39,4	19,10	3 269	42 315	3 082
Produzierendes Gewerbe	38,8	20,37	3 430	45 277	4 112
darunter					
Verarbeitendes Gewerbe	38,6	21,31	3 576	47 483	4 571
Baugewerbe	38,9	17,32	2 926	37 684	/
Dienstleistungsbereich	39,7	18,58	3 202	41 068	2 649
Handel, Instandhaltung und Reparatur von Kraftfahrzeugen	39,0	17,41	2 947	38 372	/
Verkehr und Lagerei	41,7	14,27	2 585	32 738	(1 713)
Gastgewerbe	39,5	12,12	2 081	25 942	/
Information und Kommunikation	38,6	(25,92)	(4 352)	(57 851)	/
Erbringung von Finanz- und Versicherungsdienstleistungen	38,8	26,12	4 406	61 022	8 144
Grundstücks- und Wohnungswesen	39,1	19,27	3 275	43 111	/
Erbringung von freiberuflichen, wissenschaftlichen und technischen Dienstleistungen	39,3	22,78	3 889	52 090	/
Erbringung von sonstigen wirtschaftlichen Dienstleistungen	39,8	13,45	2 327	29 111	(1 193)
Öffentliche Verwaltung, Verteidigung, Sozialversicherung	40,1	19,09	3 325	41 404	1 506
Erziehung und Unterricht	40,3	24,13	4 229	51 729	977
Gesundheits- und Sozialwesen	39,4	18,72	3 204	40 829	(2 384)
Kunst, Unterhaltung und Erholung	39,3	16,54	2 825	35 875	/
Erbringung von sonstigen Dienstleistungen	40,0	(16,00)	2 780	35 796	/

Noch 4 Durchschnittliche Verdienste und Arbeitszeiten der Vollzeitbeschäftigten in Schleswig-Holstein 2014 nach Wirtschaftsbereichen

Wirtschaftsbereich	Bezahlte Wochenarbeitszeit	Bruttoverdienst			
		Stundenverdienst	Monatsverdienst	Jahresverdienst	
		ohne Sonderzahlungen		insgesamt	darunter Sonderzahlungen
	Stunden	Euro			
			Männer		
Produzierendes Gewerbe und Dienstleistungsbereich	39,6	19,93	3 426	44 462	3 346
Produzierendes Gewerbe	38,9	20,98	3 544	46 763	4 235
darunter					
Verarbeitendes Gewerbe	38,8	22,38	3 770	50 096	4 851
Baugewerbe	38,9	17,36	2 933	37 770	/
Dienstleistungsbereich	39,9	19,40	3 364	43 240	(2 874)
Handel, Instandhaltung und Reparatur von Kraftfahrzeugen	39,1	18,63	3 166	41 343	/
Verkehr und Lagerei	42,0	14,17	2 587	32 662	(1 621)
Gastgewerbe	39,8	12,87	2 224	27 651	(958)
Information und Kommunikation	38,6	(27,19)	(4 565)	(60 767)	/
Erbringung von Finanz- und Versicherungsdienstleistungen	38,9	29,39	4 963	69 617	10 063
Grundstücks- und Wohnungswesen	39,3	(20,15)	(3 439)	(45 424)	/
Erbringung von freiberuflichen, wissenschaftlichen und technischen Dienstleistungen	39,4	25,89	4 436	59 959	/
Erbringung von sonstigen wirtschaftlichen Dienstleistungen	40,1	13,72	2 389	29 924	(1 251)
Öffentliche Verwaltung, Verteidigung, Sozialversicherung	40,3	19,33	3 381	41 894	1 327
Erziehung und Unterricht	40,4	25,53	4 478	54 728	987
Gesundheits- und Sozialwesen	40,0	21,18	3 678	46 980	(2 838)
Kunst, Unterhaltung und Erholung	39,5	17,20	2 949	37 476	/
Erbringung von sonstigen Dienstleistungen	39,8	(17,54)	(3 035)	(39 527)	/
			Frauen		
Produzierendes Gewerbe und Dienstleistungsbereich	39,0	17,10	2 897	37 222	2 458
Produzierendes Gewerbe	38,2	17,49	2 900	38 343	3 539
darunter					
Verarbeitendes Gewerbe	38,1	17,48	2 893	38 296	3 585
Baugewerbe	39,0	16,26	2 753	(35 684)	/
Dienstleistungsbereich	39,2	17,02	2 896	36 982	2 226
Handel, Instandhaltung und Reparatur von Kraftfahrzeugen	38,6	14,85	2 494	32 214	/
Verkehr und Lagerei	39,4	15,06	2 576	33 258	/
Gastgewerbe	39,2	11,07	1 886	23 621	/
Information und Kommunikation	38,7	(20,41)	(3 432)	(45 288)	/
Erbringung von Finanz- und Versicherungsdienstleistungen	38,8	21,35	3 596	48 496	5 348
Grundstücks- und Wohnungswesen	38,9	17,84	3 011	39 374	/
Erbringung von freiberuflichen, wissenschaftlichen und technischen Dienstleistungen	39,1	17,91	3 040	39 888	/
Erbringung von sonstigen wirtschaftlichen Dienstleistungen	38,8	12,48	2 102	26 206	(983)
Öffentliche Verwaltung, Verteidigung, Sozialversicherung	39,6	18,41	3 168	40 025	2 011
Erziehung und Unterricht	40,3	22,70	3 977	48 687	966
Gesundheits- und Sozialwesen	39,0	17,11	2 900	36 894	(2 093)
Kunst, Unterhaltung und Erholung	39,0	15,45	2 621	33 246	/
Erbringung von sonstigen Dienstleistungen	40,2	14,57	2 541	32 305	/

5 Durchschnittliche Verdienste und Arbeitszeiten der Teilzeitbeschäftigten in Schleswig-Holstein 2014 nach Wirtschaftsbereichen

Wirtschaftsbereich	Teilzeitbeschäftigte					Geringfügig Beschäftigte
	Bezahlte Wochenarbeitszeit	Bruttoverdienst				Bruttomonatsverdienst
		Stundenverdienst	Monatsverdienst	Jahresverdienst		
		ohne Sonderzahlungen		insgesamt	darunter Sonderzahlungen	
	Stunden	Euro				
	Insgesamt					
Produzierendes Gewerbe und Dienstleistungsbereich	25,4	16,09	1 775	22 627	1 322	315
Produzierendes Gewerbe	25,2	17,27	1 892	24 576	(1 868)	311
darunter						
Verarbeitendes Gewerbe	26,3	17,83	2 034	26 455	2 044	315
Baugewerbe	21,8	(13,92)	(1 320)	(16 885)	/	(295)
Dienstleistungsbereich	25,4	15,98	1 765	22 452	1 273	315
Handel, Instandhaltung und Reparatur von Kraftfahrzeugen	25,0	13,91	1 512	19 502	(1 355)	336
Verkehr und Lagerei	24,8	13,52	1 456	18 653	/	318
Gastgewerbe	(26,5)	9,08	1 045	12 838	/	275
Information und Kommunikation	24,9	19,30	(2 085)	(26 598)	/	350
Erbringung von Finanz- und Versicherungsdienstleistungen	24,3	21,47	2 266	30 828	3 639	348
Grundstücks- und Wohnungswesen	25,9	15,35	1 724	22 206	/	321
Erbringung von freiberuflichen, wissenschaftlichen und technischen Dienstleistungen	25,2	17,87	1 960	25 475	(1 952)	337
Erbringung von sonstigen wirtschaftlichen Dienstleistungen	25,2	10,53	1 155	14 132	/	313
Öffentliche Verwaltung, Verteidigung, Sozialversicherung	24,7	19,11	2 054	26 116	1 467	225
Erziehung und Unterricht	25,5	21,50	2 385	29 582	958	284
Gesundheits- und Sozialwesen	26,2	16,07	1 831	23 372	(1 397)	361
Kunst, Unterhaltung und Erholung	25,2	13,95	1 525	19 551	/	(268)
Erbringung von sonstigen Dienstleistungen	23,9	14,85	1 545	19 684	(1 149)	(279)

Noch 5 Durchschnittliche Verdienste und Arbeitszeiten der Teilzeitbeschäftigten in Schleswig-Holstein 2014 nach Wirtschaftsbereichen

Wirtschaftsbereich	Teilzeitbeschäftigte					Geringfügig Beschäftigte
	Bezahlte Wochenarbeitszeit	Bruttoverdienst				Bruttomonatsverdienst
		Stundenverdienst	Monatsverdienst	Jahresverdienst		
		ohne Sonderzahlungen		insgesamt	darunter Sonderzahlungen	
	Stunden	Euro				
			Männer			
Produzierendes Gewerbe und Dienstleistungsbereich	27,0	16,34	1 915	24 263	(1 289)	306
Produzierendes Gewerbe	26,9	20,76	2 424	31 646	/	(294)
darunter						
Verarbeitendes Gewerbe	28,6	21,51	2 669	34 506	(2 476)	(292)
Baugewerbe	/	/	(1 620)	/	/	/
Dienstleistungsbereich	27,0	15,83	1 856	23 416	(1 143)	308
Handel, Instandhaltung und Reparatur von Kraftfahrzeugen	25,0	13,84	1 501	(19 284)	/	327
Verkehr und Lagerei	27,8	(11,70)	(1 412)	(17 818)	/	(321)
Gastgewerbe	(28,2)	(8,93)	(1 094)	(13 306)	/	274
Information und Kommunikation	25,9	(20,47)	(2 307)	(29 307)	/	(358)
Erbringung von Finanz- und Versicherungsdienstleistungen	26,9	24,69	(2 888)	(39 290)	/	329
Grundstücks- und Wohnungswesen	30,6	(15,01)	(1 994)	(25 281)	/	(316)
Erbringung von freiberuflichen, wissenschaftlichen und technischen Dienstleistungen	24,7	(21,76)	(2 331)	(30 389)	/	327
Erbringung von sonstigen wirtschaftlichen Dienstleistungen	(27,7)	10,46	(1 258)	(15 290)	/	315
Öffentliche Verwaltung, Verteidigung, Sozialversicherung	26,9	20,52	2 401	30 236	1 421	236
Erziehung und Unterricht	25,2	23,15	2 535	31 225	808	282
Gesundheits- und Sozialwesen	28,6	18,58	2 309	29 412	(1 699)	350
Kunst, Unterhaltung und Erholung	27,2	(12,73)	(1 507)	(19 690)	/	(277)
Erbringung von sonstigen Dienstleistungen	(25,0)	/	(1 653)	(21 472)	/	/
			Frauen			
Produzierendes Gewerbe und Dienstleistungsbereich	25,1	16,04	1 751	22 335	1 328	320
Produzierendes Gewerbe	24,8	16,38	1 768	22 923	1 708	323
darunter						
Verarbeitendes Gewerbe	25,7	16,91	1 890	24 629	1 946	331
Baugewerbe	21,9	13,08	(1 243)	(15 535)	/	(301)
Dienstleistungsbereich	25,1	16,01	1 749	22 284	1 295	320
Handel, Instandhaltung und Reparatur von Kraftfahrzeugen	25,0	13,91	1 514	19 526	(1 364)	340
Verkehr und Lagerei	22,8	14,98	1 486	19 204	/	(311)
Gastgewerbe	(25,7)	9,16	(1 021)	(12 611)	/	275
Information und Kommunikation	24,5	(18,90)	(2 014)	(25 731)	/	339
Erbringung von Finanz- und Versicherungsdienstleistungen	24,0	21,10	2 201	29 950	3 535	(367)
Grundstücks- und Wohnungswesen	24,5	15,47	1 648	21 332	/	325
Erbringung von freiberuflichen, wissenschaftlichen und technischen Dienstleistungen	25,4	17,15	1 890	24 542	(1 864)	343
Erbringung von sonstigen wirtschaftlichen Dienstleistungen	24,2	10,56	1 111	13 639	/	312
Öffentliche Verwaltung, Verteidigung, Sozialversicherung	24,5	18,95	2 017	25 673	1 472	212
Erziehung und Unterricht	25,6	21,23	2 360	29 308	983	284
Gesundheits- und Sozialwesen	25,9	15,74	1 774	22 645	(1 360)	365
Kunst, Unterhaltung und Erholung	24,7	14,21	1 528	19 524	/	(262)
Erbringung von sonstigen Dienstleistungen	23,8	14,80	1 533	19 487	(1 095)	(293)

Grafik: Durchschnittliche Bruttojahresverdienste (einschl. Sonderzahlungen) vollzeitbeschäftigter Frauen und Männer in Schleswig-Holstein im Jahr 2014 nach ausgewählten Wirtschaftsabschnitten

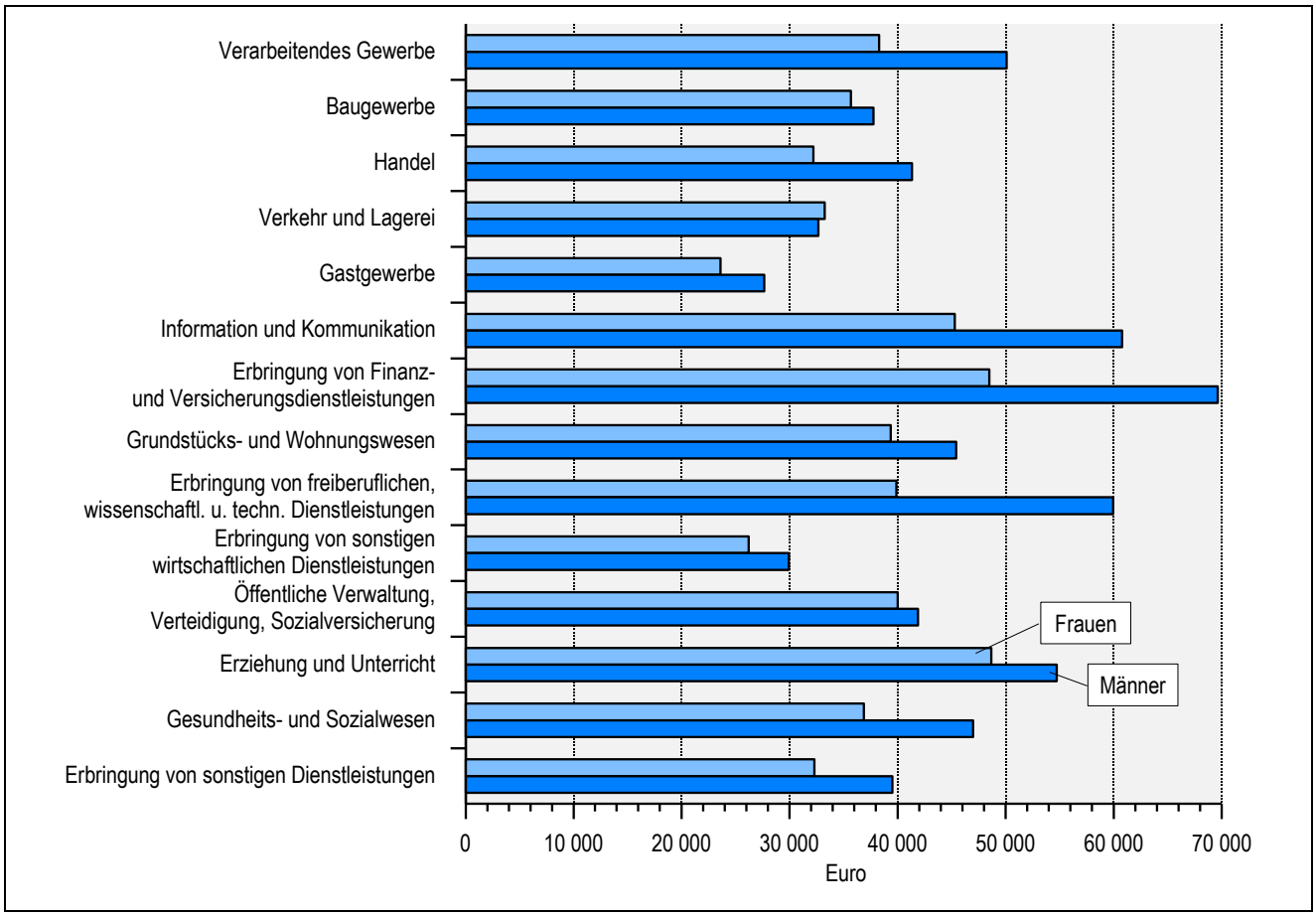

6 Arbeitskosten je Arbeitnehmer und Arbeitskosten je geleisteter Stunde in Schleswig-Holstein und im früheren Bundesgebiet 2012 nach Wirtschaftszweigen

Wirtschaftszweig	Arbeitskosten je Arbeitnehmer						Nettoarbeitskosten je geleisteter Stunde	
	Brutto-arbeits-kosten insgesamt	und zwar					Schleswig-Holstein	Früheres Bundes-gebiet
		Bruttolöhne und -gehälter	Entgelt für geleistete Arbeitszeit	Vergütung für nicht gearbeitete Tage	Personal-neben-kosten insgesamt	gesetzliche Personal-neben-kosten		
	Euro							
Produzierendes Gewerbe und Dienstleistungsbereich	48 521	37 160	28 472	5 023	20 049	10 494	28,24	31,94
Produzierendes Gewerbe	54 111	42 234	31 381	5 610	22 729	10 982	31,81	35,67
darunter								
Verarbeitendes Gewerbe	55 884	43 756	32 253	5 800	23 631	11 108	33,05	36,83
Baugewerbe	43 722	34 020	26 523	4 536	17 199	9 985	25,25	26,47
Dienstleistungsbereich	46 707	35 512	27 528	4 833	19 179	10 335	27,10	30,21
darunter								
Handel, Instandhaltung und Reparatur von Kraftfahrzeugen	42 106	33 573	25 404	4 300	16 702	8 621	23,44	26,87
Verkehr und Lagerei	39 726	30 705	24 011	3 965	15 715	8 571	22,84	26,40
Gastgewerbe	29 411	22 818	18 207	2 787	11 204	6 615	16,01	16,37
Information und Kommunikation	62 124	49 343	36 830	6 591	25 293	11 279	36,17	42,11
Erbringung von Finanz- und Versicherungsdienstleistungen	71 384	55 696	39 137	7 161	32 248	12 731	40,38	47,96
Grundstücks- und Wohnungswesen	48 033	37 518	28 294	4 836	(19 739)	9 453	28,01	35,07
Erbringung von freiberuflichen, wissenschaftlichen und technischen Dienstleistungen	58 843	47 079	34 499	5 989	24 344	10 700	33,53	39,62
Erbringung von sonstigen wirtschaftlichen Dienstleistungen	27 825	21 841	17 900	(2 846)	(9 926)	6 286	17,67	19,10
Öffentliche Verwaltung, Verteidigung, Sozialversicherung	53 775	36 751	29 050	5 471	24 725	14 298	31,79	33,27
Erziehung und Unterricht	60 638	43 059	34 518	6 376	26 120	15 846	34,74	35,16
Gesundheits- und Sozialwesen	45 082	35 418	27 992	4 921	17 091	9 439	26,84	27,32
Kunst, Unterhaltung und Erholung	37 597	28 814	22 972	3 804	14 625	8 260	21,81	27,26
Erbringung von sonstigen Dienstleistungen	43 292	33 087	25 879	4 403	17 413	8 805	24,50	27,69
	Struktur der Arbeitskosten in %						**Früheres Bundesgebiet ≙ 100**	
Produzierendes Gewerbe und Dienstleistungsbereich	100	76,6	58,7	10,4	41,3	21,6	88,4	100
Produzierendes Gewerbe	100	78,1	58,0	10,4	42,0	20,3	89,2	100
darunter								
Verarbeitendes Gewerbe	100	78,3	57,7	10,4	42,3	19,9	89,7	100
Baugewerbe	100	77,8	60,7	10,4	39,3	22,8	95,4	100
Dienstleistungsbereich	100	76,0	58,9	10,4	41,1	22,1	89,7	100
darunter								
Handel, Instandhaltung und Reparatur von Kraftfahrzeugen	100	79,7	60,3	10,2	39,7	20,5	87,2	100
Verkehr und Lagerei	100	77,3	60,4	10,0	39,6	21,6	86,5	100
Gastgewerbe	100	77,6	61,9	9,5	38,1	22,5	97,8	100
Information und Kommunikation	100	79,4	59,3	10,6	40,7	18,2	85,9	100
Erbringung von Finanz- und Versicherungsdienstleistungen	100	78,0	54,8	10,0	45,2	17,8	84,2	100
Grundstücks- und Wohnungswesen	100	78,1	58,9	10,1	41,1	19,7	79,9	100
Erbringung von freiberuflichen, wissenschaftlichen und technischen Dienstleistungen	100	80,0	58,6	10,2	41,4	18,2	84,6	100
Erbringung von sonstigen wirtschaftlichen Dienstleistungen	100	78,5	64,3	10,2	35,7	22,6	92,5	100
Öffentliche Verwaltung, Verteidigung, Sozialversicherung	100	68,3	54,0	10,2	46,0	26,6	95,6	100
Erziehung und Unterricht	100	71,0	56,9	10,5	43,1	26,1	98,8	100
Gesundheits- und Sozialwesen	100	78,6	62,1	10,9	37,9	20,9	98,2	100
Kunst, Unterhaltung und Erholung	100	76,6	61,1	10,1	38,9	22,0	80,0	100
Erbringung von sonstigen Dienstleistungen	100	76,4	59,8	10,2	40,2	20,3	88,5	100

7 Ausstattung der privaten Haushalte in Schleswig-Holstein mit ausgewählten langlebigen Gebrauchsgütern 1993, 2003 und 2013[a]

Gebrauchsgut	Anteil der Haushalte mit jeweiligem Gebrauchsgut …		
	1993	2003	2013
Fahrzeuge			
Personenkraftwagen	74,3	77,6	79,0
Motorrad (auch Mofa und Roller)	6,1	10,1	11,0
Fahrrad	81,9	81,9	87,6
Unterhaltungselektronik			
Fernseher	96,6	92,9	95,9
dar.: Flachbildfernseher	×	×	68,3
Satelliten-TV-Anschluss	×	×	38,2
Kabel-TV-Anschluss	×	×	47,6
DVD-Player/-Recorder	×	28,7	74,6
Camcorder (Videokamera)	12,2	20,1	18,3
Fotoapparat	84,1	83,2	86,4
Fotoapparat analog	×	×	36,7
Fotoapparat digital	×	×	77,2
MP3-Player	×	×	47,9
CD-Player/-Recorder	44,0	68,0	89,0
Informations- und Kommunikationstechnik			
Personal Computer (PC)	24,0	63,0	88,7
PC stationär	×	60,1	59,8
PC mobil (Laptop, Netbook, Tablet-PC)	×	11,0	65,7
Internetanschluss (auch mobil)	×	47,2	81,5
Telefon	97,2	98,1	99,7
Festnetztelefon	×	94,2	93,7
Mobiltelefon (Handy, Smartphone)	×	73,4	93,5
Navigationsgerät	×	×	45,1
Haushalts- und sonstige Geräte			
Kühlschrank, Kühl- und Gefrierkombination	73,0	99,1	99,3
Gefrierschrank, Gefriertruhe	55,7	67,4	53,6
Geschirrspülmaschine	37,5	58,4	67,5
Mikrowellengerät	46,0	63,7	71,9
Waschmaschine	86,8	92,0	92,9

[a] Daten aus der Einkommens- und Verbrauchsstichprobe 2013
× = Gebrauchsgut wurde nicht erhoben

8 Kaufwerte für baureifes Land in Schleswig-Holstein 1980 - 2014 nach Baugebieten

Jahr	Alle Baugebiete			Darunter					
				Wohngebiet in offener Bauweise			Dorfgebiet		
	Fälle	Fläche	Kaufwert	Fälle	Fläche	Kaufwert	Fälle	Fläche	Kaufwert
		1 000 m²	Euro/m²		1 000 m²	Euro/m²		1 000 m²	Euro/m²
1980	4 233	4 720,9	47,27	2 234	2 428,7	56,58	1 891	2 194,8	35,41
1985	2 487	2 160,4	54,08	1 370	1 052,4	58,53	857	809,5	39,80
1990	3 322	3 261,7	52,31	1 658	1 543,3	61,59	1 279	1 307,2	37,89
1995	3 565	3 750,7	65,83	1 319	1 448,4	86,33	1 643	1 629,4	48,99
1996	3 741	3 941,1	68,54	1 357	1 631,1	87,78	1 849	1 711,0	53,73
1997	3 487	3 350,9	69,97	1 188	1 212,5	94,12	1 923	1 731,9	53,73
1998	4 141	3 933,0	71,85	1 708	1 657,3	89,27	1 979	1 757,3	55,63
1999	4 412	4 143,4	72,33	1 605	1 549,3	83,13	2 133	1 854,4	62,72
2000	3 531	3 152,1	80,48	1 334	1 105,5	103,10	1 784	1 574,8	66,05
2001	2 984	2 538,5	81,78	1 261	1 034,2	101,40	1 364	1 159,1	65,47
2002	3 183	2 552,0	84,36	1 429	1 010,8	102,91	1 272	1 102,8	67,51
2003	3 451	2 734,8	95,43	1 759	1 333,4	117,11	1 298	1 051,4	74,46
2004	2 302	1 949,3	100,41	1 241	1 000,9	124,84	809	687,3	70,98
2005	2 744	2 207,4	101,38	1 650	1 241,1	123,50	877	749,7	72,57
2006	1 571	1 352,3	106,96	910	756,4	130,59	509	438,5	71,80
2007	1 575	1 243,8	108,78	991	748,4	129,47	432	355,7	72,88
2008	1 435	1 149,5	111,38	853	665,5	132,36	403	331,4	69,25
2009	1 729	1 426,0	114,20	1 222	946,5	131,08	393	377,0	64,79
2010	2 025	1 681,0	108,95	1 286	993,0	129,53	537	476,0	76,88
2011	2 809	2 368,0	108,10	1 684	1 285,0	130,78	820	710,0	71,79
2012	2 202	1 852,0	97,12	1 299	1 046,0	114,76	640	539,0	73,03
2013	2 417	2 202,0	113,12	1 390	1 087,0	154,69	758	733,0	72,76
2014	1 770	1 436,0	112,71	1 029	750,0	135,91	546	437,0	88,99

Hinweis: In den Baugebieten ist nach Lage und Beschaffenheit sehr verschiedenartiges Bauland erfasst. Die Zusammensetzung verändert sich von Jahr zu Jahr und führt schon dadurch zu Veränderungen der durchschnittlichen Kaufwerte. Aus einem Ansteigen oder Fallen der Durchschnittskaufwerte darf also nicht ohne Weiteres uneingeschränkt auf echte Preisveränderungen geschlossen werden.

9 Kaufwerte für baureifes Land in den Kreisen und kreisfreien Städten Schleswig-Holsteins 2012 - 2014

KREISFREIE STADT Kreis	2012			2013			2014		
	Fälle	Fläche in 1 000 m²	Kaufwert in Euro je m²	Fälle	Fläche in 1 000 m²	Kaufwert in Euro je m²	Fälle	Fläche in 1 000 m²	Kaufwert in Euro je m²
FLENSBURG	42	28	103,73	27	18	108,19	65	49	103,72
KIEL	33	24	150,11	53	32	194,34	7	.	.
LÜBECK	72	90	137,41	62	96	110,93	34	37	145,73
NEUMÜNSTER	33	22	94,30	23	30	89,77	21	22	90,05
Dithmarschen	105	111	42,84	148	206	32,14	81	63	53,50
Herzogtum Lauenburg	138	111	87,86	259	215	98,37	141	112	127,05
Nordfriesland	133	116	88,63	230	209	162,11	110	125	75,92
Ostholstein	155	139	86,62	119	116	99,57	193	134	119,26
Pinneberg	275	186	162,86	118	107	193,34	96	62	243,19
Plön	116	84	106,66	121	84	125,00	92	64	119,54
Rendsburg-Eckernförde	216	187	75,60	195	159	84,33	138	110	94,16
Scheswig-Flensburg	294	258	55,40	290	225	66,01	283	217	72,88
Segeberg	197	155	98,27	221	261	79,58	164	128	103,03
Steinburg	114	105	59,37	133	103	67,83	115	90	74,47
Stormarn	279	236	139,49	418	341	196,85	230	205	178,08
Schleswig-Holstein	**2 202**	**1 852**	**97,12**	**2 417**	**2 202**	**113,12**	**1 770**	**1 436**	**112,71**

Grafik: Kaufwerte für baureifes Land in Schleswig-Holstein 1995 - 2014

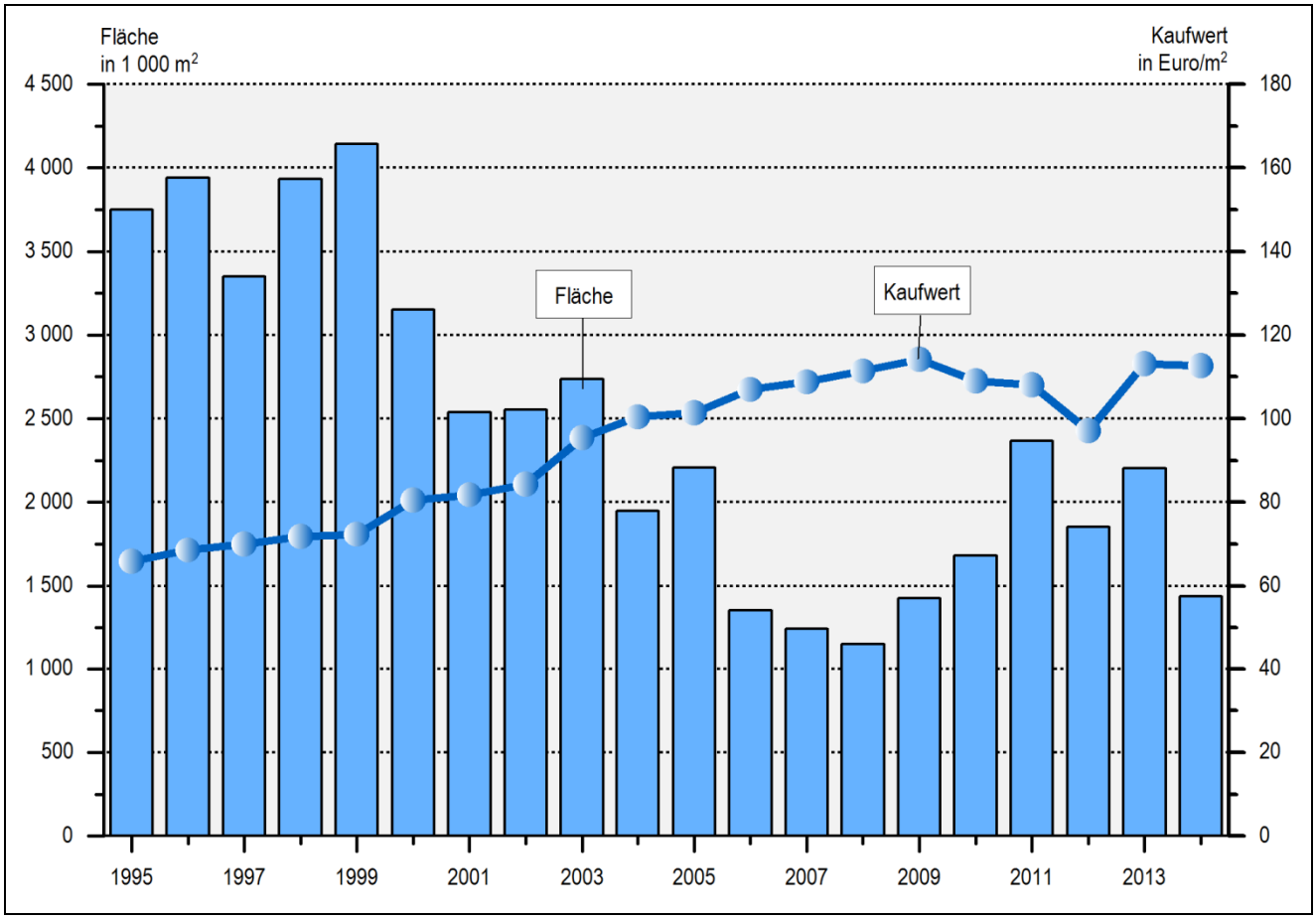

10 Kaufwerte landwirtschaftlicher Grundstücke in Schleswig-Holstein 1975 - 2014

Jahr	Erfasste Veräußerungsfälle	Erfasste Fläche der landwirtschaftlichen Nutzung[1] (FdLN)	Kaufwert		Durchschnittliche Ertragsmesszahl[2] in 100 je ha FdLN
			insgesamt	je ha FdLN	
		Hektar	1 000 Euro	Euro	
1975	1 733	6 837	41 160	6 021	45
1980	1 077	3 791	53 984	14 240	44
1985	1 704	7 461	84 600	11 339	43
1990	1 333	6 708	64 622	9 634	45
1991	1 653	8 740	74 118	8 480	44
1992	1 735	9 163	72 269	7 887	44
1993	1 630	9 013	70 030	7 770	45
1994	1 378	7 771	62 136	7 996	45
1995	1 318	7 073	62 189	8 793	48
1996	1 295	7 079	64 881	9 165	47
1997	1 039	5 739	55 085	9 599	46
1998	1 132	5 845	62 001	10 608	45
1999	1 192	6 406	72 500	11 317	46
2000	1 237	6 213	69 858	11 244	46
2001	1 062	5 390	62 816	11 655	46
2002	1 131	6 273	71 896	11 462	45
2003	1 141	6 695	80 925	12 087	46
2004	1 190	6 426	71 948	11 196	47
2005	965	5 582	68 506	12 273	50
2006	1 022	5 356	59 082	11 031	46
2007	1 077	5 712	69 050	12 088	47
2008	1 049	5 778	79 161	13 700	46
2009	827	3 997	64 297	16 085	45
2010	1 047	5 293	89 580	16 923	44
2011	1 197	5 554	104 392	18 797	44
2012	961	4 356	100 464	23 063	44
2013	969	4 425	110 672	25 013	46
2014	710	3 107	81 756	26 311	46

[1] Die Flächen der landwirtschaftlichen Nutzung (FdLN), die bei der Einheitsbewertung zum landwirtschaftlichen Vermögen gerechnet werden, entsprechen nicht der landwirtschaftlich genutzten Fläche (LF) nach der Bodennutzungserhebung.
[2] Produkt aus der Fläche in Ar mit der Acker- bzw. Grünlandzahl der Bodenschätzung

Grafik: Kaufwerte landwirtschaftlicher Grundstücke in Schleswig-Holstein 1990 - 2014

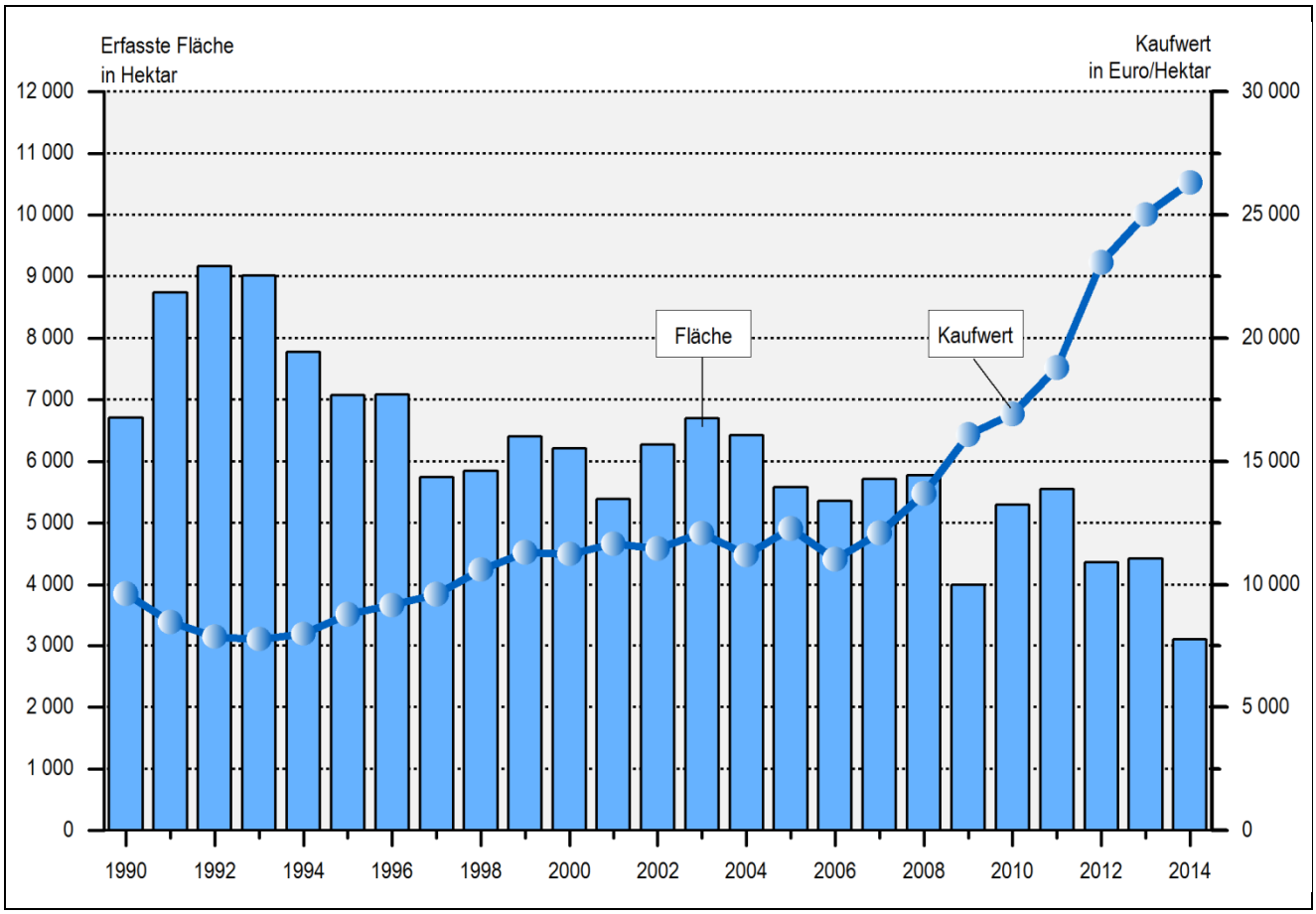

11 Kaufwerte landwirtschaftlicher Grundstücke in den Kreisen und Hauptnaturräumen Schleswig-Holsteins 2013 und 2014

Kreis Land Hauptnaturraum	Erfasste Veräußerungsfälle		Erfasste Fläche der landwirtschaftlichen Nutzung[1] (FdLN)		Kaufwert				Durchschnittliche Ertragsmesszahl[2] in 100	
			Hektar		1 000 Euro		Euro je ha FdLN		je ha FdLN	
	2013	2014	2013	2014	2013	2014	2013	2014	2013	2014
Kreisfreie Städte zusammen	7	·	18	·	469	·	25 668	·	51	·
Dithmarschen	104	76	379	377	8 595	9 690	22 675	25 685	52	49
Herzogtum Lauenburg	53	·	284	·	7 839	·	27 607	·	42	·
Nordfriesland	221	145	1 074	565	24 028	13 190	22 376	23 352	55	55
Ostholstein	69	54	460	303	16 497	12 004	35 893	39 625	50	55
Pinneberg	92	74	266	244	7 175	6 364	26 946	26 103	40	45
Plön	49	45	204	265	4 727	7 390	23 151	27 839	47	49
Rendsburg-Eckernförde	133	130	606	594	14 595	14 140	24 065	23 789	39	35
Schleswig-Flensburg	89	45	376	176	9 455	4 881	25 149	27 719	39	37
Segeberg	41	28	158	127	3 626	3 196	22 890	25 100	32	27
Steinburg	75	63	379	309	7 198	6 616	19 006	21 410	47	49
Stormarn	36	23	220	75	6 467	2 768	29 410	36 690	44	45
Schleswig-Holstein	**969**	**710**	**4 425**	**3 107**	**110 672**	**81 756**	**25 013**	**26 311**	**46**	**46**
davon in den Hauptnaturräumen										
Marsch	183	118	1 070	674	24 502	16 961	22 900	25 183	64	65
Hohe Geest	369	277	1 262	1 007	28 756	22 873	22 790	22 706	38	38
Vorgeest	127	116	541	440	11 005	10 747	20 349	24 400	31	30
Hügelland	290	199	1 552	986	46 409	31 176	29 901	31 618	46	48

[1] Die Flächen der landwirtschaftlichen Nutzung (FdLN), die bei der Einheitsbewertung zum landwirtschaftlichen Vermögen gerechnet werden, entsprechen nicht der landwirtschaftlich genutzten Fläche (LF) nach der Bodennutzungserhebung.

[2] Produkt aus der Fläche in Ar mit der Acker- bzw. Grünlandzahl der Bodenschätzung