

# Statistische Berichte



Statistisches Amt  
für Hamburg und Schleswig-Holstein

STATISTIKAMT NORD

G IV 1 - j/09

22. Juli 2010

## Der Fremdenverkehr in den Gemeinden Schleswig-Holsteins 2009

### Hinweise

Die hier veröffentlichten Zahlen über den Fremdenverkehr in Schleswig-Holstein beziehen sich auf Beherbergungsstätten mit 9 und mehr Betten und auf Campingplätze.

Ergebnisse für Gemeinden mit weniger als drei Betrieben bzw. Campingplätzen unterliegen der statistischen Geheimhaltung. In den Tabellen sind die betreffenden Felder gepunktet. Die Kreissummen und die Landessummen sind in der Regel vollständig dargestellt.

### Ergebnisse

Am 1. Juli 2009 wurden in Schleswig-Holstein 4 289 geöffnete größere Beherbergungsstätten (mit über 8 Gästebetten) gezählt. Sie boten 177 162 Betten an. Damit wurden 0,6 Prozent weniger geöffnete Beherbergungsstätten statistisch erfasst als im Vorjahr. Die angebotene Bettenkapazität war um 0,6 Prozent höher als vor Jahresfrist. Weiter gab es 258 geöffnete Campingplätze im Lande.

Die Zahl der angekommenen Übernachtungsgäste in den größeren Beherbergungsstätten und auf Campingplätzen (ohne Dauercamping) lag mit 5,8 Mio. um 2,7 Prozent über dem Stand des Vorjahres. 24,3 Mio. Übernachtungen meldeten die Betriebe 2009, das waren 1,9 Prozent mehr Übernachtungen als 2008.

Gastgeber in der Hotellerie (Hotels, Hotels garnis, Gasthöfe und Pensionen) erreichten das Aufkommen an Übernachtungsgästen des Vorjahres (0,0 Prozent). Die Übernachtungen stiegen jedoch leicht (0,5 Prozent). Zuwächse meldeten die Betreiber des sonstigen Beherbergungsgewerbes (6,4 Prozent bei Gästen und 3,7 Prozent bei Übernachtungen). Ihm werden Betriebsarten wie die Campingplätze, Erholungs- und Ferienheime, Ferienzentren, Ferienhäuser und -wohnungen sowie die Jugendherbergen zugerechnet.

Vorsorge- und Reha-Kliniken verbuchten einen Rückgang ihres Übernachtungsaufkommens (1,6 Prozent). Die Gästezahlen sanken hier um 3,7 Prozent.

Am Wachstum des Tourismusaufkommens waren nicht alle Reisegebiete gleichermaßen beteiligt. Prägend für das Gesamtergebnis ist die Situation an der Nord- und Ostsee, da an den Küsten und auf den Inseln nahezu acht von zehn Übernachtungen im Kalenderjahr gebucht werden. Während an der Nordsee ein Zuwachs bei Übernachtungen von 1,0 Prozent errechnet wurde, verbuchten die Vermieter an der Ostsee einen Anstieg von 1,6 Prozent. In der Holsteinischen Schweiz wurden 2,1 Prozent weniger und in den übrigen Gemeinden im Binnenland 1,0 Prozent weniger Übernachtungen gemeldet.

Zu den Urlaubscampnern, die mit ihrem Übernachtungsaufkommen monatlich erfasst werden, gesellen sich in Schleswig-Holstein noch eine Vielzahl von Dauercampnern. Ihnen wird im Jahr 2009 insgesamt ein Aufkommen von 1 917 000 Ankünften und 8 618 000 Übernachtungen zugerechnet.

**Auskunft zu dieser Veröffentlichung: Michael Schäfer · Telefon: 0431 6895-9231 · E-Mail: michael.schaefer@statistik-nord.de**

Herausgeber: Statistisches Amt für Hamburg und Schleswig-Holstein · AöR · Steckelhörn 12, 20457 Hamburg · Fröbelstraße 15-17, 24113 Kiel  
Internet: www.statistik-nord.de · E-Mail: info-HH@statistik-nord.de oder info-SH@statistik-nord.de · Bestellungen: vertriebSH@statistik-nord.de  
© Für nichtgewerbliche Zwecke sind Vervielfältigung und unentgeltliche Verbreitung – auch auszugsweise – mit Quellenangabe gestattet. Die Verbreitung – auch auszugsweise – über elektronische Systeme/Datenträger bedarf der vorherigen Zustimmung. Alle übrigen Rechte bleiben vorbehalten.

<b>Inhaltsverzeichnis</b>	<b>Seite</b>
Hinweise .....	1
Ergebnisse für Schleswig-Holstein .....	1
 <b>Tabellen</b>	
Betriebe einschließlich Campingplätze	
1. Beherbergungsangebot sowie Ankünfte, Übernachtungen und Aufenthaltsdauer der Gäste in Beherbergungsbetrieben einschl. Campingplätzen im Jahr 2009 nach Gemeinden und Kreisen .....	3
Beherbergungsbetriebe sowie Campingplätze	
2. Ankünfte, Übernachtungen und Aufenthaltsdauer der Gäste jeweils in Beherbergungsbetrieben und auf Campingplätzen im Jahr 2009 nach Gemeinden und Kreisen .....	16
3. Ankünfte, Übernachtungen und Aufenthaltsdauer der Gäste jeweils in Beherbergungsbetrieben und auf Campingplätzen im Jahr 2009 nach Reisegebieten und Herkunftsländern .....	29
Beherbergungsbetriebe	
4. Beherbergungsbetriebe, Betten, Gäste und Übernachtungen seit 1981 .....	34
5. Beherbergungsangebot sowie Ankünfte, Übernachtungen und Aufenthaltsdauer der Gäste in Beherbergungsbetrieben im Jahr 2009 nach der Gemeindegruppe .....	35
6. Beherbergungsangebot sowie Ankünfte, Übernachtungen und Aufenthaltsdauer der Gäste in Beherbergungsbetrieben im Jahr 2009 nach Reisegebieten und Betriebsarten .....	36
Campingplätze	
7. Campingplätze und Stellplatzangebot sowie Ankünfte, Übernachtungen und Aufenthaltsdauer der Gäste auf Campingplätzen im Jahr 2009 nach der Gemeindegruppe .....	38
8. Campingplätze und Stellplatzangebot sowie Ankünfte, Übernachtungen und Aufenthaltsdauer der Gäste auf Campingplätzen im Jahr 2009 nach dem Reisegebiet .....	38
9. Campingplätze und Stellplatzangebot sowie Ankünfte, Übernachtungen und Aufenthaltsdauer der Gäste auf Campingplätzen im Jahr 2009 nach kreisfreien Städten und Kreisen .....	39
 <b>Grafik</b>	
Entwicklung des monatlichen Übernachtungsaufkommens seit 2004 .....	40
 <b>Thematische Karten</b>	
Beherbergungsbetriebe 2009 – Anzahl der Betriebe .....	41
Beherbergungsbetriebe 2009 – Anzahl der Gäste .....	42
Beherbergungsbetriebe 2009 – Anzahl der Übernachtungen .....	43
Campingplätze 2009 – Anzahl der Stellplätze .....	44
Campingplätze 2009 – Anzahl der Gästeankünfte .....	45
Campingplätze 2009 – Anzahl der Gästeübernachtungen .....	46
 <b>Anhang</b>	
Katalog der Betriebsarten .....	47
Langfristige Übersicht .....	48
Gemeinden nach der Gemeindegruppe .....	52
 <b>Zeichenerklärung</b>	
– nichts vorhanden	
· Zahlenwert unbekannt oder geheim zu halten	
× Aussage nicht sinnvoll	

# 1. Beherbergungsangebot sowie Ankünfte, Übernachtungen und Aufenthaltsdauer der Gäste in Beherbergungsbetrieben einschl. Campingplätzen im Jahr 2009

nach Gemeinden und Kreisen

Gemeinde Kreis Land	Beherbergungsbetriebe mit 9 und mehr Betten				Camping- plätze <sup>3</sup>	Ankünfte		Übernachtungen		Durchschnittliche Aufenthaltsdauer <sup>4</sup> Tage
	Be- triebe <sup>1</sup>	Verän- derung gegen- über dem Vor- jahres- monat	Betten <sup>2</sup>	Verän- derung gegen- über dem Vor- jahres- monat		ins- gesamt	Verän- derung gegen- über dem Vor- jahr	ins- gesamt	Verän- derung gegen- über dem Vor- jahr	
<b>Flensburg, Stadt</b>	<b>16</b>	<b>- 11,1</b>	<b>991</b>	<b>- 10,6</b>	–	<b>94 041</b>	<b>- 10,9</b>	<b>158 777</b>	<b>- 10,8</b>	<b>1,7</b>
<b>Kiel, Landeshauptstadt</b>	<b>40</b>	<b>- 2,4</b>	<b>3 421</b>	<b>2,5</b>	<b>2</b>	.	.	.	.	.
<b>Lübeck, Stadt</b>	<b>95</b>	<b>2,2</b>	<b>7 502</b>	<b>3,7</b>	<b>5</b>	<b>553 281</b>	<b>- 0,4</b>	<b>1 211 542</b>	<b>3,2</b>	<b>2,2</b>
<b>Neumünster, Stadt</b>	<b>10</b>	<b>- 16,7</b>	<b>806</b>	<b>- 4,5</b>	<b>1</b>	.	.	.	.	.
<b>Dithmarschen</b>	<b>403</b>	<b>2,5</b>	<b>12 867</b>	<b>0,9</b>	<b>15</b>	<b>275 317</b>	<b>6,6</b>	<b>1458 420</b>	<b>2,3</b>	<b>5,3</b>
Albersdorf	2	.	.	.	1	3 478	- 7,7	8 590	- 12,5	2,5
Bargenstedt	1	.	.	.	–	.	.	.	.	.
Brunsbüttel, Stadt	4	- 20,0	147	- 14,5	1	.	.	.	.	.
Burg (Dithmarschen)	1	.	.	.	–	.	.	.	.	.
Busenwurth	1	.	.	.	–	.	.	.	.	.
Büsum	222	8,3	7 471	5,0	2	.	.	.	.	.
Büsumer Deichhausen	18	0,0	420	0,5	–	5 111	8,2	34 215	4,9	6,7
Delve	–	–	–	–	1	.	.	.	.	.
Elpersbüttel	3	0,0	75	0,0	–	1 772	- 13,6	4 882	- 10,6	2,8
Fedderingen	1	.	.	.	–	.	.	.	.	.
Frestedt	1	.	.	.	–	.	.	.	.	.
Friedrichsgabekoog	1	.	.	.	–	.	.	.	.	.
Friedrichskoog	36	- 5,3	1 386	- 4,8	1	.	.	.	.	.
Hedwigenkoog	7	40,0	161	22,9	–	1 551	- 6,3	16 070	2,9	10,4
Heide, Stadt	6	0,0	329	0,0	–	17 080	2,1	41 869	- 3,0	2,5
Hellschen-Heringsand- Unterschaar	1	.	.	.	–	.	.	.	.	.
Hemmingstedt	1	.	.	.	–	.	.	.	.	.
Hennstedt	2	.	.	.	1	7 908	- 2,2	14 826	3,3	1,9
Hillgroven	1	.	.	.	–	.	.	.	.	.
Hochdonn	–	–	–	–	1	.	.	.	.	.
Kaiser-Wilhelm-Koog	9	0,0	173	- 3,4	–	1 107	- 20,8	7 721	- 16,1	7,0
Karolinenkoog	1	.	.	.	–	.	.	.	.	.
Kleve	1	.	.	.	–	.	.	.	.	.
Kronprinzenkoog	6	0,0	97	0,0	–	695	4,7	5 065	- 5,7	7,3
Lehe	1	.	.	.	–	.	.	.	.	.
Lohe-Rickelshof	2	.	.	.	–	.	.	.	.	.
Lunden	2	.	.	.	–	.	.	.	.	.
Marne, Stadt	1	.	.	.	–	.	.	.	.	.
Meldorf, Stadt	2	.	.	.	–	.	.	.	.	.
Neufeld	1	.	.	.	–	.	.	.	.	.
Neufelderkoog	1	.	.	.	–	.	.	.	.	.
Nindorf	1	.	.	.	–	.	.	.	.	.
Norddeich	2	.	.	.	–	.	.	.	.	.
Nordermeldorf	6	0,0	107	0,0	1	.	.	.	.	.
Norderwöhrden	1	.	.	.	–	.	.	.	.	.

<sup>1</sup> im Juli geöffnete Beherbergungsbetriebe

<sup>2</sup> im Juli angebotene Betten/Schlafmöglichkeiten

<sup>3</sup> im Juli geöffnete Campingplätze für Urlaubscamping

<sup>4</sup> Rechnerischer Wert Übernachtungen/Ankünfte

**Noch: 1. Beherbergungsangebot sowie Ankünfte, Übernachtungen und Aufenthaltsdauer der Gäste  
in Beherbergungsbetrieben einschl. Campingplätzen im Jahr 2009**  
nach Gemeinden und Kreisen

Gemeinde  Kreis  Land	Beherbergungsbetriebe mit 9 und mehr Betten				Camping- plätze <sup>3</sup>	Ankünfte		Übernachtungen		Durch- schnitt- liche Aufent- halts- dauer <sup>4</sup>
	Be- triebe <sup>1</sup>	Verän- derung gegen- über dem Vor- jahres- monat	Betten <sup>2</sup>	Verän- derung gegen- über dem Vor- jahres- monat		ins- gesamt	Verän- derung gegen- über dem Vor- jahr	ins- gesamt	Verän- derung gegen- über dem Vor- jahr	
Nordhastedt	3	0,0	348	0,0	–	2 149	- 31,5	7 435	- 26,6	3,5
Oesterdeichstrich	2	.	.	.	–	.	.	.	.	.
Oesterwurth	1	.	.	.	–	.	.	.	.	.
Ostrohe	1	.	.	.	–	.	.	.	.	.
Pahlen	1	.	.	.	–	.	.	.	.	.
Rehm-Flehde-Bargen	1	.	.	.	–	.	.	.	.	.
Reinsbüttel	3	0,0	48	0,0	–	570	8,6	4 143	26,8	7,3
Sankt Michaelisdonn	1	.	.	.	–	.	.	.	.	.
Schafstedt	2	.	.	.	–	.	.	.	.	.
Schmedeswurth	1	.	.	.	–	.	.	.	.	.
Schülp	2	.	.	.	–	.	.	.	.	.
Strübbel	1	.	.	.	–	.	.	.	.	.
Süderdeich	2	.	.	.	–	.	.	.	.	.
Süderdorf	1	.	.	.	–	.	.	.	.	.
Süderheistedt	1	.	.	.	–	.	.	.	.	.
Tellingstedt	1	.	.	.	1	.	.	.	.	.
Warwerort	3	50,0	52	30,0	1	.	.	.	.	.
Weddingstedt	1	.	.	.	–	.	.	.	.	.
Wennbüttel	1	.	.	.	–	.	.	.	.	.
Wesselburen, Stadt	2	.	.	.	–	.	.	.	.	.
Wesselburener Deichhausen	2	.	.	.	–	.	.	.	.	.
Wesselburenerkoog	4	0,0	73	0,0	1	.	.	.	.	.
Westerdeichstrich	13	0,0	306	- 2,9	3	6 074	8,1	43 638	- 4,7	7,2
Windbergen	2	.	.	.	–	.	.	.	.	.
Wöhrden	3	0,0	76	0,0	–	2 126	- 29,0	4 587	- 26,0	2,2
Wolmersdorf	1	.	.	.	–	.	.	.	.	.
Wrohms	1	.	.	.	–	.	.	.	.	.
<b>Herzogtum Lauenburg</b>	<b>102</b>	<b>8,5</b>	<b>4 421</b>	<b>3,5</b>	<b>15</b>	<b>196 748</b>	<b>8,3</b>	<b>652 914</b>	<b>4,8</b>	<b>3,3</b>
Aumühle	3	0,0	52	0,0	–	4 312	- 5,2	6 493	- 0,6	1,5
Bäk	4	33,3	143	6,7	–	5 163	0,6	14 181	- 1,5	2,7
Basedow	–	–	–	–	1	.	.	.	.	.
Behlendorf	–	–	–	–	1	.	.	.	.	.
Berkenthin	3	200,0	70	438,5	–	2 096	253,5	6 465	212,8	3,1
Breitenfelde	1	.	.	.	–	.	.	.	.	.
Brunstorf	1	.	.	.	–	.	.	.	.	.
Büchen	–	–	–	–	1	.	.	.	.	.
Buchholz	1	.	.	.	1	.	.	.	.	.
Einhaus	1	.	.	.	–	.	.	.	.	.
Fredeburg	1	.	.	.	–	.	.	.	.	.
Geesthacht, Stadt	8	0,0	301	1,0	1	.	.	.	.	.
Giesensdorf	1	.	.	.	–	.	.	.	.	.
Groß Grönau	1	.	.	.	–	.	.	.	.	.
Groß Sarau	1	.	.	.	–	.	.	.	.	.

<sup>1</sup> im Juli geöffnete Beherbergungsbetriebe  
<sup>2</sup> im Juli angebotene Betten/Schlafgelegenheiten  
<sup>3</sup> im Juli geöffnete Campingplätze für Urlaubscamping  
<sup>4</sup> Rechnerischer Wert Übernachtungen/Ankünfte

Noch: 1. Beherbergungsangebot sowie Ankünfte, Übernachtungen und Aufenthaltsdauer der Gäste  
in Beherbergungsbetrieben einschl. Campingplätzen im Jahr 2009

nach Gemeinden und Kreisen

Gemeinde Kreis Land	Beherbergungsbetriebe mit 9 und mehr Betten				Camping- plätze <sup>3</sup>	Ankünfte		Übernachtungen		Durch- schnitt- liche Aufent- halts- dauer <sup>4</sup>
	Be- triebe <sup>1</sup>	Verän- derung gegen- über dem Vor- jahres- monat	Betten <sup>2</sup>	Verän- derung gegen- über dem Vor- jahres- monat		ins- gesamt	Verän- derung gegen- über dem Vor- jahr	ins- gesamt	Verän- derung gegen- über dem Vor- jahr	
Gudow	4	0,0	128	0,0	1	.	.	.	.	.
Güster	1	.	.	.	—	.	.	.	.	.
Hamfelde	1	.	.	.	—	.	.	.	.	.
Hamwarde	1	.	.	.	—	.	.	.	.	.
Harmsdorf	1	.	.	.	—	.	.	.	.	.
Hollenbek	1	.	.	.	—	.	.	.	.	.
Horst	1	.	.	.	—	.	.	.	.	.
Kasseburg	1	.	.	.	—	.	.	.	.	.
Kittlitz	2	.	.	.	—	.	.	.	.	.
Krummesse	2	.	.	.	—	.	.	.	.	.
Kuddewörde	2	.	.	.	—	.	.	.	.	.
Lankau	1	.	.	.	—	.	.	.	.	.
Lauenburg/Elbe, Stadt	8	14,3	424	2,2	1	.	.	.	.	.
Lehmrade	2	.	.	.	1	4 313	14,1	47 125	6,1	10,9
Lüttau	1	.	.	.	—	.	.	.	.	.
Mölln, Stadt	17	0,0	1 093	0,1	1	.	.	.	.	.
Müssen	1	.	.	.	—	.	.	.	.	.
Mustin	1	.	.	.	—	.	.	.	.	.
Ratzeburg, Stadt	9	0,0	667	0,0	—	30 543	- 1,0	125 249	- 1,6	4,1
Römnitz	—	—	—	—	2	.	.	.	.	.
Salem	2	.	.	.	1	7 158	22,5	23 691	27,5	3,3
Schmilau	5	0,0	162	0,0	—	5 870	8,4	10 867	1,8	1,9
Schnakenbek	1	.	.	.	—	.	.	.	.	.
Schönberg	1	.	.	.	—	.	.	.	.	.
Schwarzenbek, Stadt	3	0,0	95	1,1	1	.	.	.	.	.
Seedorf	4	33,3	87	50,0	1	.	.	.	.	.
Wentorf bei Hamburg	1	.	.	.	—	.	.	.	.	.
Witzeeze	—	—	—	—	1	.	.	.	.	.
Wohltorf	1	.	.	.	—	.	.	.	.	.
Ziethen	1	.	.	.	—	.	.	.	.	.
<b>Nordfriesland</b>	<b>1 589</b>	<b>- 2,6</b>	<b>55 080</b>	<b>- 0,4</b>	<b>32</b>	<b>1 282 255</b>	<b>4,3</b>	<b>7 638 315</b>	<b>1,6</b>	<b>6,0</b>
Ahrenviölfeld	1	.	.	.	—	.	.	.	.	.
Alkersum	9	- 25,0	152	- 26,2	—	968	- 31,2	9 317	- 33,4	9,6
Arlewatt	1	.	.	.	—	.	.	.	.	.
Aventoft	1	.	.	.	—	.	.	.	.	.
Bargum	2	.	.	.	—	.	.	.	.	.
Bohmstedt	1	.	.	.	—	.	.	.	.	.
Bordelum	3	0,0	490	0,0	—	10 406	14,8	120 528	15,7	11,6
Borgsum	5	- 16,7	101	- 15,8	—	577	- 10,8	5 979	- 27,2	10,4
Bosbüll	1	.	.	.	—	.	.	.	.	.
Bredstedt, Stadt	3	0,0	86	0,0	—	4 484	- 7,4	9 960	- 4,1	2,2
Brekum	5	0,0	237	0,0	—	6 084	- 2,6	15 211	- 14,1	2,5
Dagebüll	21	0,0	560	- 2,8	2	.	.	.	.	.
Dunsum	2	.	.	.	—	.	.	.	.	.
Elisabeth-Sophien-Koog	—	—	—	—	1	.	.	.	.	.
Emmelsbüll-Horsbüll	6	0,0	102	- 1,9	—	702	7,3	5 693	8,2	8,1

<sup>1</sup> im Juli geöffnete Beherbergungsbetriebe

<sup>2</sup> im Juli angebotene Betten/Schlafgelegenheiten

<sup>3</sup> im Juli geöffnete Campingplätze für Urlaubscamping

<sup>4</sup> Rechnerischer Wert Übernachtungen/Ankünfte

**Noch: 1. Beherbergungsangebot sowie Ankünfte, Übernachtungen und Aufenthaltsdauer der Gäste  
in Beherbergungsbetrieben einschl. Campingplätzen im Jahr 2009**

nach Gemeinden und Kreisen

Gemeinde  Kreis  Land	Beherbergungsbetriebe mit 9 und mehr Betten				Camping- plätze <sup>3</sup>	Ankünfte		Übernachtungen		Durch- schnitt- liche Aufent- halts- dauer <sup>4</sup>
	Be- triebe <sup>1</sup>	Verän- derung gegen- über dem Vor- jahres- monat	Betten <sup>2</sup>	Verän- derung gegen- über dem Vor- jahres- monat		ins- gesamt	Verän- derung gegen- über dem Vor- jahr	ins- gesamt	Verän- derung gegen- über dem Vor- jahr	
Friedrichstadt, Stadt	9	0,0	349	0,0	1	.	.	.	.	.
Friedrich-Wilhelm-Lübke-Koog	1	.	.	.	–	.	.	.	.	.
Galmsbüll	3	0,0	30	- 6,3	–	104	- 49,5	355	- 64,8	3,4
Garding, Kirchspiel	3	0,0	75	0,0	–	709	2,3	7 922	27,2	11,2
Garding, Stadt	3	- 40,0	65	- 43,5	–	657	- 57,8	4 620	- 41,6	7,0
Grothusenkoog	2	.	.	.	–	.	.	.	.	.
Hallig Hooge	8	0,0	427	0,9	–	7 330	11,1	36 605	8,8	5,0
Hattstedt	2	.	.	.	–	.	.	.	.	.
Hattstedtermarsch	2	.	.	.	–	.	.	.	.	.
Hörnum (Sylt)	46	4,5	2 371	10,0	1	.	.	.	.	.
Horstedt	1	.	.	.	–	.	.	.	.	.
Husum, Stadt	25	- 3,8	1 179	0,2	3	84 164	5,9	205 908	6,3	2,4
Immenstedt	2	.	.	.	–	.	.	.	.	.
Kampen (Sylt)	32	- 3,0	1 427	- 2,5	1	.	.	.	.	.
Klanxbüll	2	.	.	.	–	.	.	.	.	.
Koldenbüttel	1	.	.	.	–	.	.	.	.	.
Kotzenbüll	2	.	.	.	–	.	.	.	.	.
Langeneß	9	0,0	185	- 0,5	–	2 974	9,1	13 288	0,8	4,5
Langenhorn	1	.	.	.	–	.	.	.	.	.
Leck	3	.	.	.	1	.	.	.	.	.
List	44	- 4,3	1 765	- 0,3	–	28 497	3,6	167 001	- 1,9	5,9
Midlum	8	0,0	109	0,0	–	655	- 2,5	6 392	- 3,7	9,8
Nebel	91	- 9,0	1 998	- 2,9	–	26 253	- 6,7	259 109	- 3,5	9,9
Neukirchen	3	0,0	80	0,0	–	2 402	12,9	4 559	- 2,5	1,9
Nieblum	47	- 7,8	1 466	- 3,3	–	6 814	- 14,5	59 129	- 21,2	8,7
Niebüll, Stadt	5	- 16,7	446	- 7,7	1	.	.	.	.	.
Norddorf auf Amrum	82	- 1,2	2 338	- 0,3	–	34 373	- 2,7	316 226	- 0,5	9,2
Norderfriedrichskoog	1	.	.	.	–	.	.	.	.	.
Nordstrand	42	- 2,3	720	- 1,4	2	.	.	.	.	.
Ockholm	3	0,0	58	0,0	–	3 094	- 30,0	6 654	- 25,0	2,2
Oevenum	6	- 14,3	115	- 12,9	–	1 892	11,0	9 097	- 7,5	4,8
Oldenswort	7	0,0	164	0,0	–	1 413	3,4	10 565	- 13,0	7,5
Oldsum	12	- 7,7	174	- 7,0	–	985	- 5,4	11 521	6,9	11,7
Osterhever	4	0,0	61	1,7	–	806	4,5	6 346	33,2	7,9
Oster-Ohrstedt	2	.	.	.	–	.	.	.	.	.
Pellworm	34	- 10,5	871	- 11,8	–	10 409	- 4,9	90 238	- 8,8	8,7
Poppenbüll	4	- 20	46	- 19	–	355	- 16,1	3 619	- 2,6	10,2
Rantrum	1	.	.	.	–	.	.	.	.	.
Reußenköge	4	0,0	87	0,0	–	959,0	4,9	8 103	13,6	8,4
Risum-Lindholm	2	.	.	.	–	.	.	.	.	.
Rodenäs	3	50,0	70	84,2	–	757	35,4	3 782	0,6	5,0
Sankt Peter-Ording	207	- 2,4	8 412	- 2,2	8	232 961	8,7	1 332 194	1,4	5,7
Schwabstedt	1	.	.	.	–	.	.	.	.	.
Schwesing	1	.	.	.	–	.	.	.	.	.
Simonsberg	3	0,0	72	12,5	1	.	.	.	.	.

<sup>1</sup> im Juli geöffnete Beherbergungsbetriebe

<sup>2</sup> im Juli angebotene Betten/Schlafmöglichkeiten

<sup>3</sup> im Juli geöffnete Campingplätze für Urlaubscamping

<sup>4</sup> Rechnerischer Wert Übernachtungen/Ankünfte

# Noch: 1. Beherbergungsangebot sowie Ankünfte, Übernachtungen und Aufenthaltsdauer der Gäste in Beherbergungsbetrieben einschl. Campingplätzen im Jahr 2009

nach Gemeinden und Kreisen

Gemeinde  Kreis  Land	Beherbergungsbetriebe mit 9 und mehr Betten				Camping- plätze <sup>3</sup>	Ankünfte		Übernachtungen		Durch- schnitt- liche Aufent- halts- dauer <sup>4</sup>
	Be- triebe <sup>1</sup>	Verän- derung gegen- über dem Vor- jahres- monat	Betten <sup>2</sup>	Verän- derung gegen- über dem Vor- jahres- monat		ins- gesamt	Verän- derung gegen- über dem Vor- jahr	ins- gesamt	Verän- derung gegen- über dem Vor- jahr	
Sprakebüll	1	.	.	.	–	.	.	.	.	.
Stadum	2	.	.	.	–	.	.	.	.	.
Stedesand	1	.	.	.	–	.	.	.	.	.
Süderende	8	0,0	162	0,0	–	1 692	7,2	10 574	- 6,3	6,2
Süderlügum	6	0,0	218	1,4	–	5 050	7,7	14 899	18,1	3,0
Südermarsch	1	.	.	.	–	.	.	.	.	.
Sylt	348	1,2	15 643	3,2	5	380 460	2,5	2 484 367	3,0	6,5
Tating	14	- 6,7	326	- 3,6	–	2 948	- 26,9	24 307	- 6,8	8,2
Tetenbüll	10	0,0	144	0,7	–	1 373	- 11,9	11 094	- 14,3	8,1
Tönning, Stadt	15	0,0	678	0,0	2	.	.	.	.	.
Tümlauer Koog	14	0,0	266	0,0	–	2 352	11,0	18 937	4,3	8,1
Uelvesbüll	2	.	.	.	–	.	.	.	.	.
Utersum	29	- 6,5	731	- 3,8	–	9 145	- 7,1	119 178	- 5,2	13,0
Vollerwiek	9	0,0	175	0,0	–	2 583	- 1,8	22 226	0,7	8,6
Weit	6	- 14,3	112	- 13,8	–	1 474	38,1	7 092	25,8	4,8
Wenningstedt-Braderup (Sylt)	95	0,0	2 766	1,4	1	.	.	.	.	.
Westerhever	6	0,0	110	0,0	–	1 776	12,2	12 589	19,6	7,1
Winnert	1	.	.	.	–	.	.	.	.	.
Witsum	1	.	.	.	–	.	.	.	.	.
Wittbek	1	.	.	.	–	.	.	.	.	.
Wittdün auf Amrum	47	- 6,0	1 587	- 12,2	2	.	.	.	.	.
Witzwort	2	.	.	.	–	.	.	.	.	.
Wobbenbüll	2	.	.	.	–	.	.	.	.	.
Wrixum	10	0,0	191	- 5,0	–	1 785	12,8	18 151	5,7	10,2
Wyk auf Föhr, Stadt	123	- 2,4	4 129	- 1,9	–	64 811	- 0,9	552 549	- 1,6	8,5
<b>Ostholstein</b>	<b>1 067</b>	<b>0,2</b>	<b>49 113</b>	<b>1,6</b>	<b>75</b>	<b>1 351 656</b>	<b>6,3</b>	<b>6 749 484</b>	<b>3,5</b>	<b>5,0</b>
Ahrensböök	5	66,7	89	102,3	–	1 449	71,5	3 513	37,4	2,4
Bad Schwartau, Stadt	9	- 18,2	476	1,1	–	15 609	- 0,1	111 150	3,6	7,1
Beschendorf	2	.	.	.	–	.	.	.	.	.
Bosau	13	0,0	512	0,0	1	.	.	.	.	.
Dahme	101	1,0	3 136	0,3	2	.	.	.	.	.
Eutin, Stadt	18	12,5	686	3,6	1	.	.	.	.	.
Fehmarn, Stadt	218	- 3,1	9 978	0,1	20	318 197	12,8	1 747 087	5,2	5,5
Göhl	1	.	.	.	–	.	.	.	.	.
Gremersdorf	5	- 16,7	180	- 9,1	1	.	.	.	.	.
Grömitz	154	2,7	7 304	4,0	10	142 229	6,7	816 328	3,8	5,7
Großenbrode	24	0,0	989	0,0	3	29 269	17,8	156 072	- 0,6	5,3
Grube	5	25,0	184	19,5	2	.	.	.	.	.
Harmsdorf	1	.	.	.	–	.	.	.	.	.
Heiligenhafen, Stadt	22	0,0	1 172	37,2	1	.	.	.	.	.
Heringsdorf	9	0,0	353	0,0	3	2 280	- 2,6	12 416	- 2,2	5,4
Kabelhorst	1	.	.	.	–	.	.	.	.	.
Kasseedorf	4	0,0	71	0,0	–	268	- 42,9	1 782	- 27,8	6,6
Kellenhusen (Ostsee)	103	4,0	3 042	4,2	1	.	.	.	.	.
Lensahn	1	.	.	.	1	.	.	.	.	.
Malente	48	- 4,0	2 353	- 1,3	1	.	.	.	.	.

<sup>1</sup> im Juli geöffnete Beherbergungsbetriebe

<sup>2</sup> im Juli angebotene Betten/Schlafgelegenheiten

<sup>3</sup> im Juli geöffnete Campingplätze für Urlaubscamping

<sup>4</sup> Rechnerischer Wert Übernachtungen/Ankünfte

**Noch: 1. Beherbergungsangebot sowie Ankünfte, Übernachtungen und Aufenthaltsdauer der Gäste  
in Beherbergungsbetrieben einschl. Campingplätzen im Jahr 2009**  
nach Gemeinden und Kreisen

Gemeinde  Kreis  Land	Beherbergungsbetriebe mit 9 und mehr Betten				Camping- plätze <sup>3</sup>	Ankünfte		Übernachtungen		Durch- schnitt- liche Aufent- halts- dauer <sup>4</sup>
	Be- triebe <sup>1</sup>	Verän- derung gegen- über dem Vor- jahres- monat	Betten <sup>2</sup>	Verän- derung gegen- über dem Vor- jahres- monat		ins- gesamt	Verän- derung gegen- über dem Vor- jahr	ins- gesamt	Verän- derung gegen- über dem Vor- jahr	
Manhagen	3	0,0	53	0,0	–	308	-22,4	2 515	-5,3	8,2
Neukirchen	8	0,0	201	1,0	6	12 520	23,9	65 033	20,1	5,2
Neustadt in Holstein, Stadt	27	-3,6	1 162	-1,9	8	45 409	2,2	220 288	0,2	4,9
Oldenburg in Holstein, Stadt	5	0,0	133	0,0	–	9 046	-0,1	11 905	2,7	1,3
Ratekau	19	0,0	1 048	0,0	–	14 756	-5,0	84 788	-9,4	5,7
Riepsdorf	3	0,0	60	0,0	–	1 485	36,9	1 896	23,9	1,3
Scharbeutz	96	9,1	3 770	7,0	7	91 487	19,3	384 211	17,3	4,2
Schashagen	7	-22,2	354	-7,3	3	13 775	13,2	70 748	9,6	5,1
Schönwalde am Bungsberg	9	0,0	356	0,0	–	4 122	-12,9	26 700	-14,7	6,5
Sierksdorf	18	-5,3	607	-3,3	1	.	.	.	.	.
Stockelsdorf	3	0,0	246	0,0	–	16 363	-20,5	31 528	-21,6	1,9
Süsel	5	0,0	134	0,0	1	.	.	.	.	.
Timmendorfer Strand	115	-4,2	6 306	-3,4	1	.	.	.	.	.
Wangels	5	.	.	.	1	.	.	.	.	.
<b>Pinneberg</b>	<b>107</b>	<b>10,3</b>	<b>4 031</b>	<b>1,8</b>	<b>1</b>	.	.	.	.	.
Appen	1	.	.	.	–	.	.	.	.	.
Barmstedt, Stadt	5	66,7	159	130,4	–	9 509	94,4	24 838	145,4	2,6
Bilsen	1	.	.	.	–	.	.	.	.	.
Bokel	1	.	.	.	–	.	.	.	.	.
Brande-Hörnerkirchen	2	.	.	.	–	.	.	.	.	.
Elmshorn, Stadt	5	0,0	352	0,0	–	19 651	-5,5	40 857	-2,0	2,1
Haselau	1	.	.	.	–	.	.	.	.	.
Haseldorf	1	.	.	.	–	.	.	.	.	.
Heist	3	50,0	52	108,0	–	1 368	143,4	4 323	139,5	3,2
Helgoland	54	5,9	1 517	-7,8	1	.	.	.	.	.
Hemdingen	1	.	.	.	–	.	.	.	.	.
Holm	2	.	.	.	–	.	.	.	.	.
Klein Nordende	1	.	.	.	–	.	.	.	.	.
Lutzhorn	1	.	.	.	–	.	.	.	.	.
Osterhorn	1	.	.	.	–	.	.	.	.	.
Pinneberg, Stadt	4	0,0	215	0,0	–	13 445	-9,5	26 665	-4,0	2,0
Quickborn, Stadt	6	0,0	488	0,0	–	31 372	-8,8	52 095	-12,8	1,7
Rellingen	3	0,0	210	0,0	–	18 030	-0,6	31 734	-7,6	1,8
Schenefeld, Stadt	1	.	.	.	–	.	.	.	.	.
Tangstedt	1	.	.	.	–	.	.	.	.	.
Tornesch, Stadt	2	.	.	.	–	.	.	.	.	.
Uetersen, Stadt	5	0,0	138	0,0	–	9 831	-4,3	18 556	-2,2	1,9
Wedel, Stadt	5	0,0	366	0,0	–	28 247	-3,6	56 912	-7,9	2,0

<sup>1</sup> im Juli geöffnete Beherbergungsbetriebe

<sup>2</sup> im Juli angebotene Betten/Schlafgelegenheiten

<sup>3</sup> im Juli geöffnete Campingplätze für Urlaubscamping

<sup>4</sup> Rechnerischer Wert Übernachtungen/Ankünfte



**Noch: 1. Beherbergungsangebot sowie Ankünfte, Übernachtungen und Aufenthaltsdauer der Gäste  
in Beherbergungsbetrieben einschl. Campingplätzen im Jahr 2009**  
nach Gemeinden und Kreisen

Gemeinde  Kreis  Land	Beherbergungsbetriebe mit 9 und mehr Betten				Camping- plätze <sup>3</sup>	Ankünfte		Übernachtungen		Durch- schnitt- liche Aufent- halts- dauer <sup>4</sup>  Tage
	Be- triebe <sup>1</sup>	Verän- derung gegen- über dem Vor- jahres- monat	Betten <sup>2</sup>	Verän- derung gegen- über dem Vor- jahres- monat		ins- gesamt	Verän- derung gegen- über dem Vor- jahr	ins- gesamt	Verän- derung gegen- über dem Vor- jahr	
<b>Plön</b>	<b>234</b>	<b>- 2,9</b>	<b>9 287</b>	<b>- 0,7</b>	<b>35</b>	<b>263 541</b>	<b>2,5</b>	<b>1 181 065</b>	<b>2,9</b>	<b>4,5</b>
Ascheberg (Holstein)	4	0,0	263	0,0	2	.	.	.	.	.
Behrendorf (Ostsee)	14	0,0	671	3,9	2	.	.	.	.	.
Belau	—	—	—	—	1	.	.	.	.	.
Blekendorf	15	0,0	358	0,0	4	8 706	10,4	47 386	16,1	5,4
Bösdorf	8	- 11,1	253	- 0,8	2	.	.	.	.	.
Bothkamp	1	.	.	.	—	.	.	.	.	.
Brodersdorf	1	.	.	.	—	.	.	.	.	.
Dersau	7	0,0	261	0,0	1	.	.	.	.	.
Dobersdorf	—	—	—	—	1	.	.	.	.	.
Fahren	1	.	.	.	—	.	.	.	.	.
Fargau-Pratjau	1	.	.	.	—	.	.	.	.	.
Giekau	1	.	.	.	—	.	.	.	.	.
Grebin	4	0,0	51	- 5,6	—	123	- 91,1	575	- 81,3	4,7
Großharrie	2	.	.	.	—	.	.	.	.	.
Heikendorf	3	.	.	.	1	.	.	.	.	.
Hohenfelde	6	0,0	154	0,0	2	.	.	.	.	.
Hohwacht (Ostsee)	46	0,0	1 357	1,9	—	31 307	5,5	125 106	5,9	4,0
Krokau	2	.	.	.	—	.	.	.	.	.
Krummbek	1	.	.	.	—	.	.	.	.	.
Laboe	18	- 5,3	909	- 0,5	1	.	.	.	.	.
Lammershagen	—	—	—	—	1	.	.	.	.	.
Lehmkuhlen	2	.	.	.	—	.	.	.	.	.
Lütjenburg, Stadt	2	.	.	.	—	.	.	.	.	.
Nehnten	2	.	.	.	2	464	10,5	1 347	- 13,5	2,9
Panker	3	0,0	68	0,0	1	.	.	.	.	.
Plön, Stadt	17	0,0	1 168	0,0	1	.	.	.	.	.
Prasdorf	3	0,0	74	0,0	—	776	17,6	4 642	- 20,6	6,0
Preetz, Stadt	—	—	—	—	1	.	.	.	.	.
Probsteierhagen	1	.	.	.	—	.	.	.	.	.
Rathjensdorf	1	.	.	.	—	.	.	.	.	.
Ruhwinkel	3	0,0	40	0,0	—	841	- 12,3	3 248	- 3,6	3,9
Schellhorn	1	.	.	.	—	.	.	.	.	.
Schillsdorf	1	.	.	.	—	.	.	.	.	.
Schönberg (Holstein)	37	- 2,6	2 071	- 1,4	3	51 259	4,8	283 538	0,0	5,5
Schönkirchen	2	.	.	.	—	.	.	.	.	.
Schwartbuck	1	.	.	.	—	.	.	.	.	.
Schwentinental, Stadt	2	.	.	.	—	.	.	.	.	.
Selent	1	.	.	.	—	.	.	.	.	.
Stakendorf	4	0,0	42	2,4	1	.	.	.	.	.
Stein	4	0,0	209	0,0	4	12 268	0,1	64 605	- 1,5	5,3
Stolpe	1	.	.	.	—	.	.	.	.	.
Wahlstorf	1	.	.	.	1	.	.	.	.	.
Wankendorf	1	.	.	.	—	.	.	.	.	.
Warnau	1	.	.	.	—	.	.	.	.	.
Wendtorf	3	0,0	122	0,0	2	.	.	.	.	.
Wisch	5	- 16,7	188	- 9,2	1	.	.	.	.	.

<sup>1</sup> im Juli geöffnete Beherbergungsbetriebe

<sup>2</sup> im Juli angebotene Betten/Schlafgelegenheiten

<sup>3</sup> im Juli geöffnete Campingplätze für Urlaubscamping

<sup>4</sup> Rechnerischer Wert Übernachtungen/Ankünfte

**Noch: 1. Beherbergungsangebot sowie Ankünfte, Übernachtungen und Aufenthaltsdauer der Gäste  
in Beherbergungsbetrieben einschl. Campingplätzen im Jahr 2009**  
nach Gemeinden und Kreisen

Gemeinde  Kreis  Land	Beherbergungsbetriebe mit 9 und mehr Betten				Camping- plätze <sup>3</sup>	Ankünfte		Übernachtungen		Durch- schnitt- liche Aufent- halts- dauer <sup>4</sup>
	Be- triebe <sup>1</sup>	Verän- derung gegen- über dem Vor- jahres- monat	Betten <sup>2</sup>	Verän- derung gegen- über dem Vor- jahres- monat		ins- gesamt	Verän- derung gegen- über dem Vor- jahr	ins- gesamt	Verän- derung gegen- über dem Vor- jahr	
<b>Rendsburg-Eckernförde</b>	<b>191</b>	<b>- 3,5</b>	<b>11 275</b>	<b>- 0,5</b>	<b>30</b>	<b>452 596</b>	<b>6,7</b>	<b>1 869 338</b>	<b>3,6</b>	<b>4,1</b>
Achterwehr	2	.	.	.	—	.	.	.	.	.
Ahlefeld-Bistensee	5	0,0	123	0,0	1	.	.	.	.	.
Alt Duvenstedt	2	.	.	.	—	.	.	.	.	.
Altenhof	—	—	—	—	1	.	.	.	.	.
Altenholz	2	.	.	.	—	.	.	.	.	.
Ascheffel	1	.	.	.	—	.	.	.	.	.
Aukrug	4	- 20,0	272	- 5,9	1	.	.	.	.	.
Barkelsby	2	.	.	.	1	3 866	- 1,4	15 435	10,6	4,0
Beldorf	1	.	.	.	—	.	.	.	.	.
Beringstedt	1	.	.	.	—	.	.	.	.	.
Bönnhusen	1	.	.	.	—	.	.	.	.	.
Bordesholm	1	.	.	.	—	.	.	.	.	.
Borgdorf-Seedorf	1	.	.	.	1	.	.	.	.	.
Bornholt	1	.	.	.	—	.	.	.	.	.
Brekendorf	1	.	.	.	—	.	.	.	.	.
Brodersby	13	- 7,1	1 309	- 0,2	—	20 815	2,2	189 798	- 2,0	9,1
Büdelndorf, Stadt	2	.	.	.	—	.	.	.	.	.
Bünsdorf	1	.	.	.	—	.	.	.	.	.
Damp	5	.	.	.	2	.	.	.	.	.
Dörphof	9	0,0	198	0,0	1	.	.	.	.	.
Eckernförde, Stadt	14	0,0	644	2,7	—	35 490	12,2	83 021	9,1	2,3
Elsdorf-Westermühlen	1	.	.	.	—	.	.	.	.	.
Felde	1	.	.	.	—	.	.	.	.	.
Felm	1	.	.	.	—	.	.	.	.	.
Fleckeby	1	.	.	.	—	.	.	.	.	.
Flintbek	1	.	.	.	—	.	.	.	.	.
Fockbek	3	0,0	73	0,0	—	5 898	6,4	10 144	7,3	1,7
Gammelby	1	.	.	.	—	.	.	.	.	.
Gettorf	1	.	.	.	—	.	.	.	.	.
Gnutz	1	.	.	.	—	.	.	.	.	.
Goosefeld	1	.	.	.	—	.	.	.	.	.
Grevenkrug	1	.	.	.	1	.	.	.	.	.
Groß Wittensee	3	0,0	291	0,0	1	.	.	.	.	.
Güby	2	.	.	.	—	.	.	.	.	.
Hamdorf	1	.	.	.	—	.	.	.	.	.
Hanerau-Hademarschen	3	0,0	105	0,0	—	2 506	- 7,8	6 469	- 7,2	2,6
Haßmoor	2	.	.	.	—	.	.	.	.	.
Heinkenborstel	1	.	.	.	—	.	.	.	.	.
Hohenwestedt	3	0,0	119	- 8,5	—	2 392	- 10,5	7 524	14,0	3,1
Hohn	1	.	.	.	—	.	.	.	.	.
Holtsee	1	.	.	.	—	.	.	.	.	.
Holzdorf	3	0,0	38	0,0	—	1 084	2,3	3 952	- 3,0	3,6
Hummelfeld	1	.	.	.	—	.	.	.	.	.
Jevenstedt	4	0,0	72	0,0	—	3 083	19,1	6 257	5,3	2,0
Karby	3	0,0	56	0,0	—	953	- 15,2	3 598	- 17,5	3,8

<sup>1</sup> im Juli geöffnete Beherbergungsbetriebe

<sup>2</sup> im Juli angebotene Betten/Schlafgelegenheiten

<sup>3</sup> im Juli geöffnete Campingplätze für Urlaubscamping

<sup>4</sup> Rechnerischer Wert Übernachtungen/Ankünfte

Noch: 1. Beherbergungsangebot sowie Ankünfte, Übernachtungen und Aufenthaltsdauer der Gäste  
in Beherbergungsbetrieben einschl. Campingplätzen im Jahr 2009

nach Gemeinden und Kreisen

Gemeinde Kreis Land	Beherbergungsbetriebe mit 9 und mehr Betten				Camping- plätze <sup>3</sup>	Ankünfte		Übernachtungen		Durch- schnitt- liche Aufent- halts- dauer <sup>4</sup>
	Be- triebe <sup>1</sup>	Verän- derung gegen- über dem Vor- jahres- monat	Betten <sup>2</sup>	Verän- derung gegen- über dem Vor- jahres- monat		ins- gesamt	Verän- derung gegen- über dem Vor- jahr	ins- gesamt	Verän- derung gegen- über dem Vor- jahr	
Klein Wittensee	5	0,0	83	0,0	–	919	- 11,1	3 729	- 9,1	4,1
Kosel	2	.	.	.	1	3 135	12,9	15 314	8,1	4,9
Kronshagen	2	.	.	.	–	.	.	.	.	.
Langwedel	2	.	.	.	2	8 436	11,7	29 106	13,8	3,5
Lütjenwestedt	1	.	.	.	–	.	.	.	.	.
Meezen	2	.	.	.	–	.	.	.	.	.
Molfsee	2	.	.	.	–	.	.	.	.	.
Mörel	1	.	.	.	–	.	.	.	.	.
Mühbrook	2	.	.	.	–	.	.	.	.	.
Neudorf-Bornstein	1	.	.	.	–	.	.	.	.	.
Nindorf	1	.	.	.	–	.	.	.	.	.
Noer	2	.	.	.	1	10 527	- 1,4	34 703	4,7	3,3
Nortorf, Stadt	2	.	.	.	1	7 602	24,3	13 947	34,9	1,8
Oldenbüttel	–	–	–	–	1	.	.	.	.	.
Osdorf	1	.	.	.	–	.	.	.	.	.
Ostenfeld (Rendsburg)	1	.	.	.	–	.	.	.	.	.
Osterby	2	.	.	.	–	.	.	.	.	.
Osterstedt	1	.	.	.	–	.	.	.	.	.
Owschlag	2	.	.	.	–	.	.	.	.	.
Padenstedt	2	.	.	.	1	3 532	17,9	17 371	19,1	4,9
Rendsburg, Stadt	10	0,0	345	0,0	1	.	.	.	.	.
Schacht-Audorf	1	.	.	.	–	.	.	.	.	.
Schinkel	1	.	.	.	–	.	.	.	.	.
Schmalstede	1	.	.	.	–	.	.	.	.	.
Schülp b. Nortorf	1	.	.	.	–	.	.	.	.	.
Schwedeneck	4	0,0	305	0,7	2	.	.	.	.	.
Sehestedt	3	0,0	84	0,0	1	.	.	.	.	.
Steenfeld	2	.	.	.	–	.	.	.	.	.
Strande	4	0,0	153	0,0	–	8 535	1,5	18 426	- 6,7	2,2
Todenbüttel	1	.	.	.	–	.	.	.	.	.
Waabs	13	- 7,1	278	- 4,8	7	29 748	8,1	183 083	12,7	6,2
Warder	1	.	.	.	–	.	.	.	.	.
Westensee	2	.	.	.	1	8 191	0,8	18 999	5,8	2,3
Westerrönfeld	1	.	.	.	–	.	.	.	.	.
Winnemark	2	.	.	.	1	797	- 37,0	6 547	- 28,3	8,2
<b>Schleswig-Flensburg</b>	<b>281</b>	<b>0,0</b>	<b>10 501</b>	<b>1,4</b>	<b>28</b>	<b>385 918</b>	<b>0,6</b>	<b>1 155 620</b>	<b>0,1</b>	<b>3,0</b>
Ahneby	2	.	.	.	–	.	.	.	.	.
Arnis, Stadt	2	.	.	.	–	.	.	.	.	.
Bergenhusen	1	.	.	.	–	.	.	.	.	.
Boren	6	0,0	183	0,0	1	.	.	.	.	.
Borgwedel	1	.	.	.	–	.	.	.	.	.

<sup>1</sup> im Juli geöffnete Beherbergungsbetriebe

<sup>2</sup> im Juli angebotene Betten/Schlafgelegenheiten

<sup>3</sup> im Juli geöffnete Campingplätze für Urlaubscamping

<sup>4</sup> Rechnerischer Wert Übernachtungen/Ankünfte

**Noch: 1. Beherbergungsangebot sowie Ankünfte, Übernachtungen und Aufenthaltsdauer der Gäste  
in Beherbergungsbetrieben einschl. Campingplätzen im Jahr 2009**  
nach Gemeinden und Kreisen

Gemeinde  Kreis  Land	Beherbergungsbetriebe mit 9 und mehr Betten				Camping- plätze <sup>3</sup>	Ankünfte		Übernachtungen		Durch- schnitt- liche Aufent- halts- dauer <sup>4</sup>  Tage
	Be- triebe <sup>1</sup>	Verän- derung gegen- über dem Vor- jahres- monat	Betten <sup>2</sup>	Verän- derung gegen- über dem Vor- jahres- monat		ins- gesamt	Verän- derung gegen- über dem Vor- jahr	ins- gesamt	Verän- derung gegen- über dem Vor- jahr	
Börm	2	.	.	.	–	.	.	.	.	.
Brodersby	1	.	.	.	1	.	.	.	.	.
Busdorf	–	–	–	–	1	.	.	.	.	.
Dollerup	1	.	.	.	–	.	.	.	.	.
Eggebek	2	.	.	.	–	.	.	.	.	.
Ekenis	1	.	.	.	–	.	.	.	.	.
Erfde	1	.	.	.	–	.	.	.	.	.
Esgrus	3	0,0	52	0,0	–	142	- 66,8	1 348	- 3,0	9,5
Fahrdorf	1	.	.	.	–	.	.	.	.	.
Gelting	12	9,1	255	2,8	1	.	.	.	.	.
Glücksburg (Ostsee), Stadt	27	0,0	1 570	2,4	2	.	.	.	.	.
Goltoft	2	.	.	.	1	975	5,2	4 399	- 3,2	4,5
Grödersby	3	0,0	73	4,3	–	1 109	14,4	7 723	3,7	7,0
Großenwiehe	1	.	.	.	–	.	.	.	.	.
Großsolt	1	.	.	.	–	.	.	.	.	.
Grundhof	1	.	.	.	–	.	.	.	.	.
Handewitt	5	0,0	267	0,0	1	.	.	.	.	.
Harrislee	8	0,0	591	0,0	–	42 241	- 2,3	88 994	- 5,4	2,1
Hasselberg	13	0,0	466	6,6	2	.	.	.	.	.
Havetoftlojt	1	.	.	.	–	.	.	.	.	.
Jagel	1	.	.	.	–	.	.	.	.	.
Jerrishoe	1	.	.	.	–	.	.	.	.	.
Jübek	1	.	.	.	–	.	.	.	.	.
Kappeln, Stadt	35	0,0	874	0,3	2	.	.	.	.	.
Kronsgaard	11	0,0	807	0,0	–	12 522	14,1	75 365	3,5	6,0
Kropp	2	.	.	.	–	.	.	.	.	.
Langballig	3	0,0	73	0,0	1	.	.	.	.	.
Langstedt	1	.	.	.	–	.	.	.	.	.
Lürschau	1	.	.	.	–	.	.	.	.	.
Maasholm	11	0,0	215	- 2,3	1	.	.	.	.	.
Meggerdorf	1	.	.	.	–	.	.	.	.	.
Mohrkirch	3	50,0	55	57,1	–	400	25,8	5 742	180,1	14,4
Munkbrarup	1	.	.	.	1	.	.	.	.	.
Nieby	4	0,0	55	0,0	–	258	- 34,7	1 907	- 36,9	7,4
Niesgrau	4	0,0	52	0,0	–	715	9,3	2 643	11,8	3,7
Norderstapel	1	.	.	.	–	.	.	.	.	.
Nottfeld	1	.	.	.	–	.	.	.	.	.
Nübel	1	.	.	.	–	.	.	.	.	.
Oeversee	3	0,0	188	0,0	1	.	.	.	.	.
Pommerby	7	-12,5	157	- 7,1	2	.	.	.	.	.
Quern	7	0,0	367	0,0	1	.	.	.	.	.
Rabenholz	1	.	.	.	–	.	.	.	.	.
Rabenkirchen-Faulück	4	0,0	113	4,6	1	.	.	.	.	.
Ringsberg	1	.	.	.	–	.	.	.	.	.
Satrup	2	.	.	.	–	.	.	.	.	.

<sup>1</sup> im Juli geöffnete Beherbergungsbetriebe

<sup>2</sup> im Juli angebotene Betten/Schlafgelegenheiten

<sup>3</sup> im Juli geöffnete Campingplätze für Urlaubscamping

<sup>4</sup> Rechnerischer Wert Übernachtungen/Ankünfte

**Noch: 1. Beherbergungsangebot sowie Ankünfte, Übernachtungen und Aufenthaltsdauer der Gäste  
in Beherbergungsbetrieben einschl. Campingplätzen im Jahr 2009**  
nach Gemeinden und Kreisen

Gemeinde  Kreis  Land	Beherbergungsbetriebe mit 9 und mehr Betten				Camping- plätze <sup>3</sup>	Ankünfte		Übernachtungen		Durch- schnitt- liche Aufent- halts- dauer <sup>4</sup>  Tage
	Be- triebe <sup>1</sup>	Verän- derung gegen- über dem Vor- jahres- monat	Betten <sup>2</sup>	Verän- derung gegen- über dem Vor- jahres- monat		ins- gesamt	Verän- derung gegen- über dem Vor- jahr	ins- gesamt	Verän- derung gegen- über dem Vor- jahr	
Schaalby	1	.	.	.	–	.	.	.	.	.
Schafflund	1	.	.	.	–	.	.	.	.	.
Scheggerott	1	.	.	.	–	.	.	.	.	.
Schleswig, Stadt	13	0,0	733	0,0	2	.	.	.	.	.
Schuby	1	.	.	.	–	.	.	.	.	.
Sieverstedt	–	–	–	–	1	.	.	.	.	.
Silberstedt	2	.	.	.	–	.	.	.	.	.
Sörup	4	0,0	49	0,0	–	597	10,4	3 056	35,2	5,1
Stangheck	2	.	.	.	–	.	.	.	.	.
Steinberg	12	0,0	344	4,9	3	8 730	9,8	41 835	1,8	4,8
Steinbergkirche	1	.	.	.	–	.	.	.	.	.
Sterup	2	.	.	.	–	.	.	.	.	.
Stoltebüll	5	0,0	112	0,0	–	1 691	3,7	8 986	14,7	5,3
Süderbrarup	2	.	.	.	–	.	.	.	.	.
Süderstapel	5	0,0	88	12,8	1	.	.	.	.	.
Tarp	4	0,0	168	0,0	–	12 255	2,7	25 011	4,5	2,0
Treia	2	.	.	.	–	.	.	.	.	.
Ülsby	1	.	.	.	–	.	.	.	.	.
Ulsnis	4	33,3	78	85,7	–	1 918	75,3	7 740	169,9	4,0
Wagersrott	1	.	.	.	–	.	.	.	.	.
Wallsbüll	1	.	.	.	–	.	.	.	.	.
Wanderup	2	.	.	.	–	.	.	.	.	.
Wees	1	.	.	.	–	.	.	.	.	.
Westerholz	7	0,0	147	5,8	1	.	.	.	.	.
<b>Segeberg</b>	<b>65</b>	<b>1,6</b>	<b>4 538</b>	<b>- 0,4</b>	<b>14</b>	<b>245 962</b>	<b>- 8,6</b>	<b>701 511</b>	<b>- 5,7</b>	<b>2,9</b>
Alveslohe	1	.	.	.	–	.	.	.	.	.
Bad Bramstedt, Stadt	7	0,0	994	0,0	1	.	.	.	.	.
Bad Segeberg, Stadt	8	0,0	969	0,0	1	.	.	.	.	.
Bebensee	1	.	.	.	–	.	.	.	.	.
Blunk	2	.	.	.	–	.	.	.	.	.
Bornhöved	2	.	.	.	1	737	- 60,8	2 578	- 50,6	3,5
Daldorf	–	–	–	–	1	.	.	.	.	.
Ellerau	1	.	.	.	–	.	.	.	.	.
Fahrenkrug	1	.	.	.	–	.	.	.	.	.
Hartenholm	1	.	.	.	–	.	.	.	.	.
Henstedt-Ulzburg	4	0,0	192	0,0	1	.	.	.	.	.
Itzstedt	1	.	.	.	1	.	.	.	.	.
Kaltenkirchen, Stadt	3	0,0	142	0,0	–	11 372	0,3	15 907	- 1,7	1,4
Klein Rönnau	–	–	–	–	1	.	.	.	.	.
Leezen	2	.	.	.	–	.	.	.	.	.

<sup>1</sup> im Juli geöffnete Beherbergungsbetriebe  
<sup>2</sup> im Juli angebotene Betten/Schlafmöglichkeiten  
<sup>3</sup> im Juli geöffnete Campingplätze für Urlaubscamping  
<sup>4</sup> Rechnerischer Wert Übernachtungen/Ankünfte

**Noch: 1. Beherbergungsangebot sowie Ankünfte, Übernachtungen und Aufenthaltsdauer der Gäste  
in Beherbergungsbetrieben einschl. Campingplätzen im Jahr 2009**  
nach Gemeinden und Kreisen

Gemeinde  Kreis  Land	Beherbergungsbetriebe mit 9 und mehr Betten				Camping- plätze <sup>3</sup>	Ankünfte		Übernachtungen		Durch- schnitt- liche Aufent- halts- dauer <sup>4</sup>
	Be- triebe <sup>1</sup>	Verän- derung gegen- über dem Vor- jahres- monat	Betten <sup>2</sup>	Verän- derung gegen- über dem Vor- jahres- monat		ins- gesamt	Verän- derung gegen- über dem Vor- jahr	ins- gesamt	Verän- derung gegen- über dem Vor- jahr	
Lentförden	1	.	.	.	–	.	.	.	.	.
Mözen	2	.	.	.	–	.	.	.	.	.
Nahe	–	–	–	–	1	.	.	.	.	.
Neversdorf	1	.	.	.	1	.	.	.	.	.
Norderstedt, Stadt	15	0,0	1 142	0,0	–	77 634	- 10,8	160 197	- 10,1	2,1
Pronstorf	3	0,0	137	0,0	–	9 628	4,4	22 068	- 0,1	2,3
Rickling	1	.	.	.	–	.	.	.	.	.
Schackendorf	1	.	.	.	–	.	.	.	.	.
Schmalfeld	1	.	.	.	–	.	.	.	.	.
Seedorf	2	.	.	.	1	435	- 59,5	843	- 67,9	1,9
Stocksee	–	–	–	–	1	.	.	.	.	.
Trappenkamp	2	.	.	.	–	.	.	.	.	.
Weddelbrook	–	–	–	–	1	.	.	.	.	.
Weede	1	.	.	.	–	.	.	.	.	.
Wittenborn	1	.	.	.	2	3 848	- 24,2	12 739	- 5,0	3,3
<b>Steinburg</b>	<b>40</b>	<b>5,3</b>	<b>1 041</b>	<b>- 0,2</b>	<b>4</b>	<b>62 933</b>	<b>9,9</b>	<b>128 147</b>	<b>9,3</b>	<b>2,0</b>
Borsfleth	1	.	.	.	–	.	.	.	.	.
Breitenberg	1	.	.	.	–	.	.	.	.	.
Brokdorf	1	.	.	.	1	.	.	.	.	.
Büttel	1	.	.	.	–	.	.	.	.	.
Dägeling	–	–	–	–	1	.	.	.	.	.
Elskop	1	.	.	.	–	.	.	.	.	.
Glückstadt, Stadt	4	0,0	198	- 2,9	–	13 744	24,3	26 466	20,9	1,9
Hennstedt	1	.	.	.	–	.	.	.	.	.
Hodorf	1	.	.	.	–	.	.	.	.	.
Holstenniendorf	1	.	.	.	–	.	.	.	.	.
Itzehoe, Stadt	7	0,0	246	- 10,5	–	17 954	- 11,4	39 011	- 4,8	2,2
Kellinghusen, Stadt	2	.	.	.	–	.	.	.	.	.
Kleve	1	.	.	.	–	.	.	.	.	.
Kollmar	2	.	.	.	1	3 077	- 3,8	6 417	- 4,3	2,1
Kremperheide	1	.	.	.	–	.	.	.	.	.
Lägerdorf	1	.	.	.	–	.	.	.	.	.
Lockstedt	1	.	.	.	–	.	.	.	.	.
Neuendorf-Sachsenbande	1	.	.	.	–	.	.	.	.	.
Oeschebüttel	–	–	–	–	1	.	.	.	.	.
Poyenberg	1	.	.	.	–	.	.	.	.	.
Sankt Margarethen	3	50,0	50	47,1	–	1 241	45,8	5 245	54,7	4,2
Schenefeld	1	.	.	.	–	.	.	.	.	.
Schlotfeld	1	.	.	.	–	.	.	.	.	.
Süderau	1	.	.	.	–	.	.	.	.	.
Wewelsfleth	1	.	.	.	–	.	.	.	.	.
Wilster, Stadt	3	0,0	97	0,0	–	2 655	- 32,6	6 167	- 26,6	2,3
Wrist	1	.	.	.	–	.	.	.	.	.

<sup>1</sup> im Juli geöffnete Beherbergungsbetriebe

<sup>2</sup> im Juli angebotene Betten/Schlafgelegenheiten

<sup>3</sup> im Juli geöffnete Campingplätze für Urlaubscamping

<sup>4</sup> Rechnerischer Wert Übernachtungen/Ankünfte

**Noch: 1. Beherbergungsangebot sowie Ankünfte, Übernachtungen und Aufenthaltsdauer der Gäste  
in Beherbergungsbetrieben einschl. Campingplätzen im Jahr 2009**  
nach Gemeinden und Kreisen

Gemeinde  Kreis  Land	Beherbergungsbetriebe mit 9 und mehr Betten				Camping- plätze <sup>3</sup>	Ankünfte		Übernachtungen		Durch- schnitt- liche Aufent- halts- dauer <sup>4</sup>
	Be- triebe <sup>1</sup>	Verän- derung gegen- über dem Vor- jahres- monat	Betten <sup>2</sup>	Verän- derung gegen- über dem Vor- jahres- monat		ins- gesamt	Verän- derung gegen- über dem Vor- jahr	ins- gesamt	Verän- derung gegen- über dem Vor- jahr	
<b>Stormarn</b>	<b>49</b>	<b>- 3,9</b>	<b>2 288</b>	<b>- 3,4</b>	<b>1</b>	.	.	.	.	.
Ahrensburg, Stadt	4	0,0	417	0,0	–	36 342	- 7,0	65 673	- 11,0	1,8
Bad Oldesloe, Stadt	5	0,0	221	0,0	–	14 274	- 17,2	28 626	- 9,2	2,0
Bargteheide, Stadt	2	.	.	.	–	.	.	.	.	.
Barsbüttel	1	.	.	.	–	.	.	.	.	.
Braak	2	.	.	.	–	.	.	.	.	.
Delingsdorf	1	.	.	.	–	.	.	.	.	.
Elmenhorst	1	.	.	.	–	.	.	.	.	.
Glinde, Stadt	2	.	.	.	–	.	.	.	.	.
Grönwohld	1	.	.	.	–	.	.	.	.	.
Großensee	–	–	–	–	1	.	.	.	.	.
Großhansdorf	1	.	.	.	–	.	.	.	.	.
Hamberge	1	.	.	.	–	.	.	.	.	.
Hamfelde	1	.	.	.	–	.	.	.	.	.
Hoisdorf	2	.	.	.	–	.	.	.	.	.
Lütjensee	6	0,0	296	0,0	–	13 197	9,5	25 531	1,4	1,9
Reinbek, Stadt	3	0,0	205	0,0	–	18 575	- 11,0	30 362	- 6,2	1,6
Reinfeld (Holstein), Stadt	5	0,0	126	0,0	–	9 148	- 5,8	17 051	- 8,0	1,9
Rümpel	1	.	.	.	–	.	.	.	.	.
Stapelfeld	2	.	.	.	–	.	.	.	.	.
Tangstedt	1	.	.	.	–	.	.	.	.	.
Travenbrück	1	.	.	.	–	.	.	.	.	.
Tremsbüttel	2	.	.	.	–	.	.	.	.	.
Trittau	1	.	.	.	–	.	.	.	.	.
Wesenberg	1	.	.	.	–	.	.	.	.	.
Witzhave	1	.	.	.	–	.	.	.	.	.
Zarpen	1	.	.	.	–	.	.	.	.	.
<b>Schleswig-Holstein</b>	<b>4 289</b>	<b>- 0,6</b>	<b>177 162</b>	<b>0,6</b>	<b>258</b>	<b>5 849 644</b>	<b>2,7</b>	<b>24 319 268</b>	<b>1,9</b>	<b>4,2</b>

<sup>1</sup> im Juli geöffnete Beherbergungsbetriebe

<sup>2</sup> im Juli angebotene Betten/Schlafgelegenheiten

<sup>3</sup> im Juli geöffnete Campingplätze für Urlaubscamping

<sup>4</sup> Rechnerischer Wert Übernachtungen/Ankünfte

## 2. Ankünfte, Übernachtungen und Aufenthaltsdauer der Gäste jeweils in Beherbergungsbetrieben und auf Campingplätzen im Jahr 2009

nach Gemeinden und Kreisen

Gemeinde  Kreis  Land	Beherbergungsbetriebe mit 9 und mehr Betten					Campingplätze (nur Urlaubscamping kein Dauercamping)				
	Ankünfte		Übernachtungen		durchschnittliche Aufenthaltsdauer <sup>1</sup>	Ankünfte		Übernachtungen		durchschnittliche Aufenthaltsdauer <sup>1</sup>
	insgesamt	Veränderung gegenüber dem Vorjahr	insgesamt	Veränderung gegenüber dem Vorjahr		insgesamt	Veränderung gegenüber dem Vorjahr	insgesamt	Veränderung gegenüber dem Vorjahr	
	Anzahl	%	Anzahl	%	Tage	Anzahl	%	Anzahl	%	Tage
<b>Flensburg, Stadt</b>	<b>94 041</b>	<b>- 10,9</b>	<b>158 777</b>	<b>- 10,8</b>	<b>1,7</b>	–	–	–	–	–
<b>Kiel, Landeshauptstadt</b>	<b>252 449</b>	<b>- 1,2</b>	<b>487 878</b>	<b>- 1,9</b>	<b>1,9</b>	.	.	.	.	.
<b>Lübeck, Stadt</b>	<b>519 529</b>	<b>- 0,8</b>	<b>1 120 864</b>	<b>2,4</b>	<b>2,2</b>	<b>33 752</b>	<b>7,4</b>	<b>90 678</b>	<b>14,3</b>	<b>2,7</b>
<b>Neumünster, Stadt</b>	<b>46 942</b>	<b>- 3,6</b>	<b>105 870</b>	<b>- 1,3</b>	<b>2,3</b>	.	.	.	.	.
<b>Dithmarschen</b>	<b>246 868</b>	<b>4,3</b>	<b>1 320 756</b>	<b>1,4</b>	<b>5,4</b>	<b>28449</b>	<b>31,5</b>	<b>137 664</b>	<b>11,8</b>	<b>4,8</b>
Albersdorf	.	.	.	.	.	.	.	.	.	.
Bargenstedt	.	.	.	.	.	.	.	.	.	.
Brunsbüttel, Stadt	8 811	3,4	17 207	- 3,1	2,0	.	.	.	.	.
Burg (Dithmarschen)	.	.	.	.	.	–	–	–	–	–
Busenwurth	.	.	.	.	.	–	–	–	–	–
Büsum	137 062	9,0	841 840	5,3	6,1	.	.	.	.	.
Büsumer Deichhausen	5 111	8,2	34 215	4,9	6,7	–	–	–	–	–
Delve	–	–	–	–	–	.	.	.	.	.
Elpersbüttel	1 772	- 13,6	4 882	- 10,6	2,8	–	–	–	–	–
Fedderingen	.	.	.	.	.	–	–	–	–	–
Frestedt	.	.	.	.	.	–	–	–	–	–
Friedrichsgabekeog	.	.	.	.	.	–	–	–	–	–
Friedrichskoog	16 467	3,8	150 663	- 7,2	9,1	.	.	.	.	.
Hedwigenkoog	1 551	- 6,3	16 070	2,9	10,4	–	–	–	–	–
Heide, Stadt	17 080	2,1	41 869	- 3,0	2,5	–	–	–	–	–
Hellschen-Heringsand- Unterschaar	.	.	.	.	.	–	–	–	–	–
Hemmingstedt	.	.	.	.	.	–	–	–	–	–
Hennstedt	.	.	.	.	.	.	.	.	.	.
Hillgroven	.	.	.	.	.	–	–	–	–	–
Hochdonn	–	–	–	–	–	.	.	.	.	.
Kaiser-Wilhelm-Koog	1 107	- 20,8	7 721	- 16,1	7,0	–	–	–	–	–
Karolinenkoog	.	.	.	.	.	–	–	–	–	–
Kleve	.	.	.	.	.	–	–	–	–	–
Kronprinzenkoog	695	4,7	5 065	- 5,7	7,3	–	–	–	–	–
Lehe	.	.	.	.	.	–	–	–	–	–
Lohe-Rickelshof	.	.	.	.	.	–	–	–	–	–
Lunden	.	.	.	.	.	–	–	–	–	–
Marne, Stadt	.	.	.	.	.	–	–	–	–	–
Meldorf, Stadt	.	.	.	.	.	–	–	–	–	–
Neufeld	.	.	.	.	.	–	–	–	–	–
Neufelderkoog	.	.	.	.	.	–	–	–	–	–
Nindorf	.	.	.	.	.	–	–	–	–	–
Norddeich	.	.	.	.	.	–	–	–	–	–
Nordermeldorf	891	4,6	7 766	3,1	8,7	.	.	.	.	.
Norderwörden	.	.	.	.	.	–	–	–	–	–

<sup>1</sup> Rechnerischer Wert Übernachtungen/Ankünfte



Noch: **2. Ankünfte, Übernachtungen und Aufenthaltsdauer der Gäste jeweils in Beherbergungsbetrieben und auf Campingplätzen im Jahr 2009**

nach Gemeinden und Kreisen

Gemeinde  Kreis  Land	Beherbergungsbetriebe mit 9 und mehr Betten					Campingplätze (nur Urlaubscamping kein Dauercamping)				
	Ankünfte		Übernachtungen		durchschnittliche Aufenthaltsdauer <sup>1</sup>	Ankünfte		Übernachtungen		durchschnittliche Aufenthaltsdauer <sup>1</sup>
	insgesamt	Veränderung gegenüber dem Vorjahr	insgesamt	Veränderung gegenüber dem Vorjahr		insgesamt	Veränderung gegenüber dem Vorjahr	insgesamt	Veränderung gegenüber dem Vorjahr	
	Anzahl	%	Anzahl	%	Tage	Anzahl	%	Anzahl	%	Tage
Nordhastedt	2 149	- 31,5	7 435	- 26,6	3,5	–	–	–	–	–
Oesterdeichstrich	.	.	.	.	.	–	–	–	–	–
Oesterwuth	.	.	.	.	.	–	–	–	–	–
Ostrohe	.	.	.	.	.	–	–	–	–	–
Pahlen	.	.	.	.	.	–	–	–	–	–
Rehm-Flehde-Bargen	.	.	.	.	.	–	–	–	–	–
Reinsbüttel	570	8,6	4 143	26,8	7,3	–	–	–	–	–
Sankt Michaelisdonn	.	.	.	.	.	–	–	–	–	–
Schafstedt	.	.	.	.	.	–	–	–	–	–
Schmedeswuth	.	.	.	.	.	–	–	–	–	–
Schülpl	.	.	.	.	.	–	–	–	–	–
Strübbel	.	.	.	.	.	–	–	–	–	–
Süderdeich	.	.	.	.	.	–	–	–	–	–
Süderdorf	.	.	.	.	.	–	–	–	–	–
Süderheistedt	.	.	.	.	.	–	–	–	–	–
Tellingstedt	.	.	.	.	.	.	.	.	.	.
Warwerort	1 940	163,9	4 824	224,0	2,5	.	.	.	.	.
Weddingstedt	.	.	.	.	.	–	–	–	–	–
Wennbüttel	.	.	.	.	.	–	–	–	–	–
Wesselburen, Stadt	.	.	.	.	.	–	–	–	–	–
Wesselburener Deichhausen	.	.	.	.	.	–	–	–	–	–
Wesselburenerkoog	602	11,7	5 430	- 0,2	9,0	.	.	.	.	.
Westerdeichstrich	2 967	13,9	21 884	3,1	7,4	3 107	3,1	21 754	- 11,5	7,0
Windbergen	.	.	.	.	.	–	–	–	–	–
Wöhrden	2 126	- 29,0	4 587	- 26,0	2,2	–	–	–	–	–
Wolmersdorf	.	.	.	.	.	–	–	–	–	–
Wrohm	.	.	.	.	.	–	–	–	–	–
<b>Herzogtum Lauenburg</b>	<b>173 648</b>	<b>6,4</b>	<b>590 297</b>	<b>2,0</b>	<b>3,4</b>	<b>23 100</b>	<b>24,7</b>	<b>62 617</b>	<b>40,8</b>	<b>2,7</b>
Aumühle	4 312	- 5,2	6 493	- 0,6	1,5	–	–	–	–	–
Bäk	5 163	0,6	14 181	- 1,5	2,7	–	–	–	–	–
Basedow	–	–	–	–	–	.	.	.	.	.
Behlendorf	–	–	–	–	–	.	.	.	.	.
Berkenthin	2 096	253,5	6 465	212,8	3,1	–	–	–	–	–
Breitenfelde	.	.	.	.	.	–	–	–	–	–
Brunstorf	.	.	.	.	.	–	–	–	–	–
Büchen	–	–	–	–	–	.	.	.	.	.
Buchholz	–	–	–	–	–	.	.	.	.	.
Einhaus	.	.	.	.	.	–	–	–	–	–
Fredeburg	.	.	.	.	.	–	–	–	–	–
Geesthacht, Stadt	13 976	2,0	31 256	- 0,8	2,2	.	.	.	.	.
Giesensdorf	.	.	.	.	.	–	–	–	–	–
Groß Grönau	.	.	.	.	.	–	–	–	–	–
Groß Sarau	.	.	.	.	.	–	–	–	–	–

<sup>1</sup> Rechnerischer Wert Übernachtungen/Ankünfte

Noch: **2. Ankünfte, Übernachtungen und Aufenthaltsdauer der Gäste jeweils in Beherbergungsbetrieben und auf Campingplätzen im Jahr 2009**

nach Gemeinden und Kreisen

Gemeinde  Kreis  Land	Beherbergungsbetriebe mit 9 und mehr Betten					Campingplätze (nur Urlaubscamping kein Dauercamping)				
	Ankünfte		Übernachtungen		durchschnittliche Aufenthaltsdauer <sup>1</sup>	Ankünfte		Übernachtungen		durchschnittliche Aufenthaltsdauer <sup>1</sup>
	insgesamt	Veränderung gegenüber dem Vorjahr	insgesamt	Veränderung gegenüber dem Vorjahr		insgesamt	Veränderung gegenüber dem Vorjahr	insgesamt	Veränderung gegenüber dem Vorjahr	
	Anzahl	%	Anzahl	%	Tage	Anzahl	%	Anzahl	%	Tage
Gudow	4 926	- 15,0	7 738	- 15,2	1,6	.	.	.	.	.
Güster	.	.	.	.	.	-	-	-	-	-
Hamfelde	.	.	.	.	.	-	-	-	-	-
Hamwarde	.	.	.	.	.	-	-	-	-	-
Harmsdorf	.	.	.	.	.	-	-	-	-	-
Hollenbek	.	.	.	.	.	-	-	-	-	-
Horst	.	.	.	.	.	-	-	-	-	-
Kasseburg	.	.	.	.	.	-	-	-	-	-
Kittlitz	.	.	.	.	.	-	-	-	-	-
Krummesse	.	.	.	.	.	-	-	-	-	-
Kuddewörde	.	.	.	.	.	-	-	-	-	-
Lankau	.	.	.	.	.	-	-	-	-	-
Lauenburg/Elbe, Stadt	27 352	23,8	50 956	8,4	1,9	.	.	.	.	.
Lehmrade	.	.	.	.	.	-	-	-	-	-
Lüttau	.	.	.	.	.	-	-	-	-	-
Mölln, Stadt	35 733	0,3	204 010	- 2,0	5,7	.	.	.	.	.
Müssen	.	.	.	.	.	-	-	-	-	-
Mustin	.	.	.	.	.	-	-	-	-	-
Ratzeburg, Stadt	30 543	- 1,0	125 249	- 1,6	4,1	-	-	-	-	-
Römnitz	-	-	-	-	-	.	.	.	.	.
Salem	.	.	.	.	.	.	.	.	.	.
Schmilau	5 870	8,4	10 867	1,8	1,9	-	-	-	-	-
Schnakenbek	.	.	.	.	.	-	-	-	-	-
Schönberg	.	.	.	.	.	-	-	-	-	-
Schwarzenbek, Stadt	6 631	0,6	11 738	- 3,1	1,8	.	.	.	.	.
Seedorf	2 391	29,9	6 253	44,1	2,6	.	.	.	.	.
Wentorf bei Hamburg	.	.	.	.	.	-	-	-	-	-
Witzeeze	-	-	-	-	-	.	.	.	.	.
Wohltorf	.	.	.	.	.	-	-	-	-	-
Ziethen	.	.	.	.	.	-	-	-	-	-
<b>Nordfriesland</b>	<b>1 145 385</b>	<b>3,2</b>	<b>7 035 936</b>	<b>1,1</b>	<b>6,1</b>	<b>136 870</b>	<b>14,4</b>	<b>602 379</b>	<b>7,4</b>	<b>4,4</b>
Ahrenviölfeld	.	.	.	.	.	-	-	-	-	-
Alkersum	968	- 31,2	9 317	- 33,4	9,6	-	-	-	-	-
Arlewatt	.	.	.	.	.	-	-	-	-	-
Aventoft	.	.	.	.	.	-	-	-	-	-
Bargum	.	.	.	.	.	-	-	-	-	-
Bohmstedt	.	.	.	.	.	-	-	-	-	-
Bordelum	10 406	14,8	120 528	15,7	11,6	-	-	-	-	-
Borgsum	577	- 10,8	5 979	- 27,2	10,4	-	-	-	-	-
Bosbüll	.	.	.	.	.	-	-	-	-	-
Bredstedt, Stadt	4 484	- 7,4	9 960	- 4,1	2,2	-	-	-	-	-
Breklum	6 084	- 2,6	15 211	- 14,1	2,5	-	-	-	-	-
Dagebüll	11 247	3,0	43 389	6,9	3,9	.	.	.	.	.
Dunsum	.	.	.	.	.	-	-	-	-	-
Elisabeth-Sophien-Koog	-	-	-	-	-	.	.	.	.	.
Emmelsbüll-Horsbüll	702	7,3	5 693	8,2	8,1	-	-	-	-	-

<sup>1</sup> Rechnerischer Wert Übernachtungen/Ankünfte

Noch: 2. Ankünfte, Übernachtungen und Aufenthaltsdauer der Gäste jeweils in Beherbergungsbetrieben und auf Campingplätzen im Jahr 2009

nach Gemeinden und Kreisen

Gemeinde  Kreis  Land	Beherbergungsbetriebe mit 9 und mehr Betten					Campingplätze (nur Urlaubscamping kein Dauercamping)				
	Ankünfte		Übernachtungen		durchschnittliche Aufenthaltsdauer <sup>1</sup>	Ankünfte		Übernachtungen		durchschnittliche Aufenthaltsdauer <sup>1</sup>
	insgesamt	Veränderung gegenüber dem Vorjahr	insgesamt	Veränderung gegenüber dem Vorjahr		insgesamt	Veränderung gegenüber dem Vorjahr	insgesamt	Veränderung gegenüber dem Vorjahr	
	Anzahl	%	Anzahl	%	Tage	Anzahl	%	Anzahl	%	Tage
Friedrichstadt, Stadt	19 807	- 0,9	44 260	- 3,9	2,2	.	.	.	.	.
Friedrich-Wilhelm-Lübke-Koog	.	.	.	.	.	-	-	-	-	-
Galmsbüll	104	- 49,5	355	- 64,8	3,4	-	-	-	-	-
Garding, Kirchspiel	709	2,3	7 922	27,2	11,2	-	-	-	-	-
Garding, Stadt	657	- 57,8	4 620	- 41,6	7,0	-	-	-	-	-
Grothusenkoog	.	.	.	.	.	-	-	-	-	-
Hallig Hooge	7 330	11,1	36 605	8,8	5,0	-	-	-	-	-
Hattstedt	.	.	.	.	.	-	-	-	-	-
Hattstedtermarsch	.	.	.	.	.	-	-	-	-	-
Hörnum (Sylt)	36 729	16,0	207 998	8,5	5,7	.	.	.	.	.
Horstedt	.	.	.	.	.	-	-	-	-	-
Husum, Stadt	66 281	0,3	166 578	5,9	2,5	17 883	33,5	39 330	8,2	2,2
Immenstedt	.	.	.	.	.	-	-	-	-	-
Kampen (Sylt)	31 082	0,5	194 252	0,9	6,2	.	.	.	.	.
Klanxbüll	.	.	.	.	.	-	-	-	-	-
Koldenbüttel	.	.	.	.	.	-	-	-	-	-
Kotzenbüll	.	.	.	.	.	-	-	-	-	-
Langeneß	2 974	9,1	13 288	0,8	4,5	-	-	-	-	-
Langenhorn	.	.	.	.	.	-	-	-	-	-
Leck	.	.	.	.	.	.	.	.	.	.
List	28 497	3,6	167 001	- 1,9	5,9	-	-	-	-	-
Midlum	655	- 2,5	6 392	- 3,7	9,8	-	-	-	-	-
Nebel	26 253	- 6,7	259 109	- 3,5	9,9	-	-	-	-	-
Neukirchen	2 402	12,9	4 559	- 2,5	1,9	-	-	-	-	-
Nieblum	6 814	- 14,5	59 129	- 21,2	8,7	-	-	-	-	-
Niebüll, Stadt	23 042	4,8	51 873	12,4	2,3	.	.	.	.	.
Norddorf auf Amrum	34 373	- 2,7	316 226	- 0,5	9,2	-	-	-	-	-
Norderfriedrichskoog	.	.	.	.	.	-	-	-	-	-
Nordstrand	10 107	5,7	58 899	2,2	5,8	.	.	.	.	.
Ockholm	3 094	- 30,0	6 654	- 25,0	2,2	-	-	-	-	-
Oevenum	1 892	11,0	9 097	- 7,5	4,8	-	-	-	-	-
Oldenswort	1 413	3,4	10 565	- 13,0	7,5	-	-	-	-	-
Oldsum	985	- 5,4	11 521	6,9	11,7	-	-	-	-	-
Osterhever	806	4,5	6 346	33,2	7,9	-	-	-	-	-
Oster-Ohrstedt	.	.	.	.	.	-	-	-	-	-
Pellworm	10 409	- 4,9	90 238	- 8,8	8,7	-	-	-	-	-
Poppenbüll	355	- 16,1	3 619	- 2,6	10,2	-	-	-	-	-
Rantrum	.	.	.	.	.	-	-	-	-	-
Reußenköge	959	4,9	8 103	13,6	8,4	-	-	-	-	-
Risum-Lindholm	.	.	.	.	.	-	-	-	-	-
Rodenäs	757	35,4	3 782	0,6	5,0	-	-	-	-	-
Sankt Peter-Ording	189 276	5,6	1 207 399	0,5	6,4	43 685	24,2	124 795	11,5	2,9
Schwabstedt	.	.	.	.	.	-	-	-	-	-
Schwesing	.	.	.	.	.	-	-	-	-	-
Simonsberg	3 453	45,8	12 329	41,1	3,6	.	.	.	.	.

<sup>1</sup> Rechnerischer Wert Übernachtungen/Ankünfte

Noch: **2. Ankünfte, Übernachtungen und Aufenthaltsdauer der Gäste jeweils in Beherbergungsbetrieben und auf Campingplätzen im Jahr 2009**

nach Gemeinden und Kreisen

Gemeinde  Kreis  Land	Beherbergungsbetriebe mit 9 und mehr Betten					Campingplätze (nur Urlaubscamping kein Dauercamping)				
	Ankünfte		Übernachtungen		durchschnittliche Aufenthaltsdauer <sup>1</sup>	Ankünfte		Übernachtungen		durchschnittliche Aufenthaltsdauer <sup>1</sup>
	insgesamt	Veränderung gegenüber dem Vorjahr	insgesamt	Veränderung gegenüber dem Vorjahr		insgesamt	Veränderung gegenüber dem Vorjahr	insgesamt	Veränderung gegenüber dem Vorjahr	
	Anzahl	%	Anzahl	%	Tage	Anzahl	%	Anzahl	%	Tage
Sprakebüll	.	.	.	.	.	-	-	-	-	-
Stadum	.	.	.	.	.	-	-	-	-	-
Stedesand	.	.	.	.	.	-	-	-	-	-
Süderende	1 692	7,2	10 574	- 6,3	6,2	-	-	-	-	-
Süderlügum	5 050	7,7	14 899	18,1	3,0	-	-	-	-	-
Südermarsch	.	.	.	.	.	-	-	-	-	-
Sylt	358 611	3,5	2 299 167	3,0	6,4	21 849	- 10,6	185 200	2,6	8,5
Tating	2 948	- 9,7	24 307	3,9	8,2	-	-	-	-	-
Tetenbüll	1 373	- 11,9	11 094	- 14,3	8,1	-	-	-	-	-
Tönning, Stadt	26 179	10,4	85 606	4,0	3,3	.	.	.	.	.
Tümlauer Koog	2 352	11,0	18 937	4,3	8,1	-	-	-	-	-
Uelvesbüll	.	.	.	.	.	-	-	-	-	-
Uttersum	9 145	- 7,1	119 178	- 5,2	13,0	-	-	-	-	-
Vollerwiek	2 583	- 1,8	22 226	0,7	8,6	-	-	-	-	-
Welt	1 474	38,1	7 092	25,8	4,8	-	-	-	-	-
Wenningstedt-Braderup (Sylt)	68 358	4,1	397 354	2,3	5,8	.	.	.	.	.
Westerhever	1 776	12,2	12 589	19,6	7,1	-	-	-	-	-
Winnert	.	.	.	.	.	-	-	-	-	-
Witsum	.	.	.	.	.	-	-	-	-	-
Wittbek	.	.	.	.	.	-	-	-	-	-
Wittdün auf Amrum	25 920	- 3,4	189 064	- 5,9	7,3	.	.	.	.	.
Witzwort	.	.	.	.	.	-	-	-	-	-
Wobbenbüll	.	.	.	.	.	-	-	-	-	-
Wrixum	1 785	12,8	18 151	5,7	10,2	-	-	-	-	-
Wyk auf Föhr, Stadt	64 811	- 0,9	552 549	- 1,6	8,5	-	-	-	-	-
<b>Ostholstein</b>	<b>1 036 731</b>	<b>3,7</b>	<b>5 396 303</b>	<b>2,4</b>	<b>5,2</b>	<b>314 925</b>	<b>15,6</b>	<b>1 353 181</b>	<b>8,1</b>	<b>4,3</b>
Ahrensbök	1 449	71,5	3 513	37,4	2,4	-	-	-	-	-
Bad Schwartau, Stadt	15 609	- 0,1	111 150	3,6	7,1	-	-	-	-	-
Beschendorf	.	.	.	.	.	-	-	-	-	-
Bosau	12 899	9,4	51 261	3,9	4,0	.	.	.	.	.
Dahme	31 788	9,3	228 448	5,2	7,2	.	.	.	.	.
Eutin, Stadt	13 953	15,1	40 323	9,8	2,9	.	.	.	.	.
Fehmarn, Stadt	171 078	11,5	957 700	5,2	5,6	147 119	14,3	789 387	5,1	5,4
Göhl	.	.	.	.	.	-	-	-	-	-
Gremersdorf	8 386	3,3	14 680	- 4,9	1,8	.	.	.	.	.
Grömitz	118 428	2,6	755 356	2,5	6,4	23 801	33,2	60 972	24,3	2,6
Großenbrode	14 267	6,0	126 258	- 3,6	8,8	15 002	31,7	29 814	14,8	2,0
Grube	2 543	22,1	21 931	28,3	8,6	.	.	.	.	.
Harmsdorf	.	.	.	.	.	-	-	-	-	-
Heiligenhafen, Stadt	17 267	20,3	86 698	59,5	5,0	.	.	.	.	.
Heringsdorf	1 727	3,0	9 218	0,6	5,3	553	- 16,7	3 198	- 9,5	5,8
Kabelhorst	.	.	.	.	.	-	-	-	-	-
Kasseedorf	268	- 42,9	1 782	- 27,8	6,6	-	-	-	-	-
Kellenhusen (Ostsee)	33 735	6,0	277 289	2,9	8,2	.	.	.	.	.
Lensahn	.	.	.	.	.	-	-	-	-	-
Malente	63 240	6,4	371 600	3,7	5,9	.	.	.	.	.

<sup>1</sup> Rechnerischer Wert Übernachtungen/Ankünfte

Noch: **2. Ankünfte, Übernachtungen und Aufenthaltsdauer der Gäste jeweils in Beherbergungsbetrieben und auf Campingplätzen im Jahr 2009**

nach Gemeinden und Kreisen

Gemeinde  Kreis  Land	Beherbergungsbetriebe mit 9 und mehr Betten					Campingplätze (nur Urlaubscamping kein Dauercamping)				
	Ankünfte		Übernachtungen		durchschnittliche Aufenthaltsdauer <sup>1</sup>	Ankünfte		Übernachtungen		durchschnittliche Aufenthaltsdauer <sup>1</sup>
	insgesamt	Veränderung gegenüber dem Vorjahr	insgesamt	Veränderung gegenüber dem Vorjahr		insgesamt	Veränderung gegenüber dem Vorjahr	insgesamt	Veränderung gegenüber dem Vorjahr	
	Anzahl	%	Anzahl	%	Tage	Anzahl	%	Anzahl	%	Tage
Manhagen	308	- 22,4	2 515	- 5,3	8,2	-	-	-	-	-
Neukirchen	1 546	- 0,3	11 472	- 6,7	7,4	10 974	28,3	53 561	27,9	4,9
Neustadt in Holstein, Stadt	29 264	0,0	149 161	1,0	5,1	16 145	6,4	71 127	- 1,6	4,4
Oldenburg in Holstein, Stadt	9 046	- 0,1	11 905	2,7	1,3	-	-	-	-	-
Ratekau	14 756	- 5,0	84 788	- 9,4	5,7	-	-	-	-	-
Riepsdorf	1 485	36,9	1 896	23,9	1,3	-	-	-	-	-
Scharbeutz	79 072	22,4	351 951	19,1	4,5	12 415	3,1	32 260	0,3	2,6
Schashagen	4 346	4,4	32 961	3,5	7,6	9 429	17,8	37 787	15,5	4,0
Schönwalde am Bungsberg	4 122	- 12,9	26 700	- 14,7	6,5	-	-	-	-	-
Sierksdorf	16 436	33,7	76 409	34,1	4,6	.	.	.	.	.
Stockelsdorf	16 363	- 20,5	31 528	- 21,6	1,9	-	-	-	-	-
Süsel	2 325	- 12,0	8 030	- 35,0	3,5	-	-	-	-	-
Timmendorfer Strand	205 585	0,3	888 152	- 2,4	4,3	.	.	.	.	.
Wangels	.	.	.	.	.	.	.	.	.	.
<b>Pinneberg</b>	<b>214 851</b>	<b>- 2,0</b>	<b>490 658</b>	<b>- 0,1</b>	<b>2,3</b>	.	.	.	.	.
Appen	.	.	.	.	.	-	-	-	-	-
Barmstedt, Stadt	9 509	94,4	24 838	145,4	2,6	-	-	-	-	-
Bilsen	.	.	.	.	.	-	-	-	-	-
Bokel	.	.	.	.	.	-	-	-	-	-
Brande-Hörnerkirchen	.	.	.	.	.	-	-	-	-	-
Elmshorn, Stadt	19 651	- 5,5	40 857	- 2,0	2,1	-	-	-	-	-
Haselau	.	.	.	.	.	-	-	-	-	-
Haseldorf	.	.	.	.	.	-	-	-	-	-
Heist	1 368	143,4	4 323	139,5	3,2	-	-	-	-	-
Helgoland	53 630	- 6,0	179 298	- 2,3	3,3	.	.	.	.	.
Hemdingen	.	.	.	.	.	-	-	-	-	-
Holm	.	.	.	.	.	-	-	-	-	-
Klein Nordende	.	.	.	.	.	-	-	-	-	-
Lutzhorn	.	.	.	.	.	-	-	-	-	-
Osterhorn	.	.	.	.	.	-	-	-	-	-
Pinneberg, Stadt	13 445	- 9,5	26 665	- 4,0	2,0	-	-	-	-	-
Quickborn, Stadt	31 372	- 8,8	52 095	- 12,8	1,7	-	-	-	-	-
Rellingen	18 030	- 0,6	31 734	- 7,6	1,8	-	-	-	-	-
Schenefeld, Stadt	.	.	.	.	.	-	-	-	-	-
Tangstedt	.	.	.	.	.	-	-	-	-	-
Tornesch, Stadt	.	.	.	.	.	-	-	-	-	-
Uetersen, Stadt	9 831	- 4,3	18 556	- 2,2	1,9	-	-	-	-	-
Wedel, Stadt	28 247	- 3,6	56 912	- 7,9	2,0	-	-	-	-	-
<b>Plön</b>	<b>193 889</b>	<b>- 1,0</b>	<b>867 902</b>	<b>- 0,9</b>	<b>4,5</b>	<b>69 652</b>	<b>14,0</b>	<b>313 163</b>	<b>15,2</b>	<b>4,5</b>
Ascheberg (Holstein)	10 069	- 11,2	28 015	- 17,3	2,8	.	.	.	.	.
Behrendorf (Ostsee)	3 175	0,8	30 374	7,9	9,6	.	.	.	.	.
Belau	-	-	-	-	-	.	.	.	.	.
Blekendorf	3 771	29,1	24 637	14,0	6,5	4 935	- 0,6	22 749	18,4	4,6
Bösdorf	3 312	13,8	45 486	- 0,6	13,7	.	.	.	.	.

<sup>1</sup> Rechnerischer Wert Übernachtungen/Ankünfte

Noch: **2. Ankünfte, Übernachtungen und Aufenthaltsdauer der Gäste jeweils in Beherbergungsbetrieben und auf Campingplätzen im Jahr 2009**

nach Gemeinden und Kreisen

Gemeinde  Kreis  Land	Beherbergungsbetriebe mit 9 und mehr Betten					Campingplätze (nur Urlaubscamping kein Dauercamping)				
	Ankünfte		Übernachtungen		durchschnittliche Aufenthaltsdauer <sup>1</sup>	Ankünfte		Übernachtungen		durchschnittliche Aufenthaltsdauer <sup>1</sup>
	insgesamt	Veränderung gegenüber dem Vorjahr	insgesamt	Veränderung gegenüber dem Vorjahr		insgesamt	Veränderung gegenüber dem Vorjahr	insgesamt	Veränderung gegenüber dem Vorjahr	
	Anzahl	%	Anzahl	%	Tage	Anzahl	%	Anzahl	%	Tage
Bothkamp	.	.	.	.	.	-	-	-	-	-
Brodersdorf	.	.	.	.	.	-	-	-	-	-
Dersau	8 328	- 9,1	22 911	- 6,8	2,8	.	.	.	.	.
Dobersdorf	-	-	-	-	-	.	.	.	.	.
Fahren	.	.	.	.	.	-	-	-	-	-
Fargau-Pratjau	.	.	.	.	.	-	-	-	-	-
Giekau	.	.	.	.	.	-	-	-	-	-
Grebin	123	- 91,1	575	- 81,3	4,7	-	-	-	-	-
Großharrie	.	.	.	.	.	-	-	-	-	-
Heikendorf	.	.	.	.	.	.	.	.	.	.
Hohenfelde	2 017	4,1	15 720	9,4	7,8	.	.	.	.	.
Hohwacht (Ostsee)	31 307	5,5	125 106	5,9	4,0	-	-	-	-	-
Krokau	.	.	.	.	.	-	-	-	-	-
Krummbek	.	.	.	.	.	-	-	-	-	-
Laboe	15 228	4,7	82 542	7,8	5,4	.	.	.	.	.
Lammershagen	-	-	-	-	-	.	.	.	.	.
Lehmkuhlen	.	.	.	.	.	-	-	-	-	-
Lütjenburg, Stadt	.	.	.	.	.	-	-	-	-	-
Nehmten	.	.	.	.	.	.	.	.	.	.
Panker	1 834	- 29,7	4 144	- 18,4	2,3	.	.	.	.	.
Plön, Stadt	30 918	- 9,1	121 926	- 9,6	3,9	.	.	.	.	.
Prasdorf	776	17,6	4 642	- 20,6	6,0	-	-	-	-	-
Preetz, Stadt	-	-	-	-	-	.	.	.	.	.
Probsteierhagen	.	.	.	.	.	-	-	-	-	-
Rathjensdorf	.	.	.	.	.	-	-	-	-	-
Ruhwinkel	841	- 12,3	3 248	- 3,6	3,9	-	-	-	-	-
Schellhorn	.	.	.	.	.	-	-	-	-	-
Schillsdorf	.	.	.	.	.	-	-	-	-	-
Schönberg (Holstein)	40 995	4,0	234 481	2,0	5,7	10 264	8,3	49 057	- 8,6	4,8
Schönkirchen	.	.	.	.	.	-	-	-	-	-
Schwartbuck	.	.	.	.	.	-	-	-	-	-
Schwentinental, Stadt	.	.	.	.	.	-	-	-	-	-
Selent	.	.	.	.	.	-	-	-	-	-
Stakendorf	310	5,8	2 878	5,5	9,3	.	.	.	.	.
Stein	2 862	- 20,3	14 254	- 18,4	5,0	9 406	8,6	50 351	4,7	5,4
Stolpe	.	.	.	.	.	-	-	-	-	-
Wahlstorf	.	.	.	.	.	.	.	.	.	.
Wankendorf	.	.	.	.	.	-	-	-	-	-
Warnau	.	.	.	.	.	-	-	-	-	-
Wendtorf	1 959	3,4	11 911	3,9	6,1	.	.	.	.	.
Wisch	1 850	4,2	13 174	- 10,8	7,1	.	.	.	.	.
<b>Rendsburg-Eckernförde</b>	<b>381 998</b>	<b>4,1</b>	<b>1 592 149</b>	<b>1,7</b>	<b>4,2</b>	<b>70 598</b>	<b>23,6</b>	<b>277 189</b>	<b>16,0</b>	<b>3,9</b>
Achterwehr	.	.	.	.	.	-	-	-	-	-
Ahlfeld-Bistensee	2 276	6,9	10 407	11,4	4,6	.	.	.	.	.
Alt Duvenstedt	.	.	.	.	.	-	-	-	-	-
Altenhof	-	-	-	-	-	.	.	.	.	.
Altenholz	.	.	.	.	.	-	-	-	-	-

<sup>1</sup> Rechnerischer Wert Übernachtungen/Ankünfte

## Noch: 2. Ankünfte, Übernachtungen und Aufenthaltsdauer der Gäste jeweils in Beherbergungsbetrieben und auf Campingplätzen im Jahr 2009

nach Gemeinden und Kreisen

Gemeinde	Beherbergungsbetriebe mit 9 und mehr Betten					Campingplätze (nur Urlaubscamping kein Dauercamping)				
	Ankünfte		Übernachtungen		durchschnittliche Aufenthaltsdauer <sup>1</sup>	Ankünfte		Übernachtungen		durchschnittliche Aufenthaltsdauer <sup>1</sup>
	insgesamt	Veränderung gegenüber dem Vorjahr	insgesamt	Veränderung gegenüber dem Vorjahr		insgesamt	Veränderung gegenüber dem Vorjahr	insgesamt	Veränderung gegenüber dem Vorjahr	
	Anzahl	%	Anzahl	%	Tage	Anzahl	%	Anzahl	%	Tage
Ascheffel	.	.	.	.	.	–	–	–	–	–
Aukrug	3 577	- 23,8	71 176	- 9,5	19,9	.	.	.	.	.
Barkelsby	.	.	.	.	.	–	–	–	–	–
Beldorf	.	.	.	.	.	–	–	–	–	–
Beringstedt	.	.	.	.	.	–	–	–	–	–
Bönnhusen	.	.	.	.	.	–	–	–	–	–
Bordesholm	.	.	.	.	.	–	–	–	–	–
Borgdorf-Seedorf	.	.	.	.	.	.	.	.	.	.
Bornholt	.	.	.	.	.	–	–	–	–	–
Brekendorf	.	.	.	.	.	–	–	–	–	–
Brodersby	20 815	2,2	189 798	- 2,0	9,1	–	–	–	–	–
Büdelsdorf, Stadt	.	.	.	.	.	–	–	–	–	–
Bünsdorf	.	.	.	.	.	–	–	–	–	–
Damp	.	.	.	.	.	.	.	.	.	.
Dörphof	1 617	- 4,5	13 189	- 2,6	8,2	.	.	.	.	.
Eckernförde, Stadt	35 490	12,2	83 021	9,1	2,3	–	–	–	–	–
Elsdorf-Westermühlen	.	.	.	.	.	–	–	–	–	–
Felde	.	.	.	.	.	–	–	–	–	–
Felm	.	.	.	.	.	–	–	–	–	–
Fleckeby	.	.	.	.	.	–	–	–	–	–
Flintbek	.	.	.	.	.	–	–	–	–	–
Fockbek	5 898	6,4	10 144	7,3	1,7	–	–	–	–	–
Gammelby	.	.	.	.	.	–	–	–	–	–
Gettorf	.	.	.	.	.	–	–	–	–	–
Gnutz	.	.	.	.	.	–	–	–	–	–
Goosefeld	.	.	.	.	.	–	–	–	–	–
Grevenkrug	.	.	.	.	.	.	.	.	.	.
Groß Wittensee	7 878	17,7	30 102	20,1	3,8	.	.	.	.	.
Güby	.	.	.	.	.	–	–	–	–	–
Hamdorf	.	.	.	.	.	–	–	–	–	–
Hanerau-Hademarschen	2 506	- 7,8	6 469	- 7,2	2,6	–	–	–	–	–
Haßmoor	.	.	.	.	.	–	–	–	–	–
Heinkenborstel	.	.	.	.	.	–	–	–	–	–
Hohenwestedt	2 392	- 10,5	7 524	14,0	3,1	–	–	–	–	–
Hohn	.	.	.	.	.	–	–	–	–	–
Holtsee	.	.	.	.	.	–	–	–	–	–
Holzdorf	1 084	2,3	3 952	- 3,0	3,6	–	–	–	–	–
Hummelfeld	.	.	.	.	.	–	–	–	–	–
Jevenstedt	3 083	19,1	6 257	5,3	2,0	–	–	–	–	–
Karby	953	- 15,2	3 598	- 17,5	3,8	–	–	–	–	–
Klein Wittensee	919	- 11,1	3 729	- 9,1	4,1	–	–	–	–	–
Kosel	.	.	.	.	.	.	.	.	.	.
Kronshagen	.	.	.	.	.	–	–	–	–	–
Langwedel	.	.	.	.	.	.	.	.	.	.
Lütjenwestedt	.	.	.	.	.	–	–	–	–	–

<sup>1</sup> Rechnerischer Wert Übernachtungen/Ankünfte

Noch: **2. Ankünfte, Übernachtungen und Aufenthaltsdauer der Gäste jeweils in Beherbergungsbetrieben und auf Campingplätzen im Jahr 2009**

nach Gemeinden und Kreisen

Gemeinde  Kreis  Land	Beherbergungsbetriebe mit 9 und mehr Betten					Campingplätze (nur Urlaubscamping kein Dauercamping)				
	Ankünfte		Übernachtungen		durchschnittliche Aufenthaltsdauer <sup>1</sup>	Ankünfte		Übernachtungen		durchschnittliche Aufenthaltsdauer <sup>1</sup>
	insgesamt	Veränderung gegenüber dem Vorjahr	insgesamt	Veränderung gegenüber dem Vorjahr		insgesamt	Veränderung gegenüber dem Vorjahr	insgesamt	Veränderung gegenüber dem Vorjahr	
	Anzahl	%	Anzahl	%	Tage	Anzahl	%	Anzahl	%	Tage
Meezen	.	.	.	.	.	–	–	–	–	–
Molfsee	.	.	.	.	.	–	–	–	–	–
Mörel	.	.	.	.	.	–	–	–	–	–
Mühbrook	.	.	.	.	.	–	–	–	–	–
Neudorf-Bornstein	.	.	.	.	.	–	–	–	–	–
Nindorf	.	.	.	.	.	–	–	–	–	–
Noer	.	.	.	.	.	.	.	.	.	.
Nortorf, Stadt	.	.	.	.	.	.	.	.	.	.
Oldenbüttel	–	–	–	–	–	.	.	.	.	.
Osdorf	.	.	.	.	.	–	–	–	–	–
Ostenfeld (Rendsburg)	.	.	.	.	.	–	–	–	–	–
Osterby	.	.	.	.	.	–	–	–	–	–
Osterstedt	.	.	.	.	.	–	–	–	–	–
Owschlag	.	.	.	.	.	–	–	–	–	–
Padenstedt	.	.	.	.	.	.	.	.	.	.
Rendsburg, Stadt	27 518	- 3,6	43 229	- 4,3	1,6	.	.	.	.	.
Schacht-Audorf	.	.	.	.	.	–	–	–	–	–
Schinkel	.	.	.	.	.	–	–	–	–	–
Schmalstede	.	.	.	.	.	–	–	–	–	–
Schülp b. Nortorf	.	.	.	.	.	–	–	–	–	–
Schwedeneck	4 371	3,2	63 093	1,7	14,4	.	.	.	.	.
Sehestedt	1 689	- 38,2	2 941	- 26,1	1,7	.	.	.	.	.
Steenfeld	.	.	.	.	.	–	–	–	–	–
Strande	8 535	1,5	18 426	- 6,7	2,2	–	–	–	–	–
Todenbüttel	.	.	.	.	.	–	–	–	–	–
Waabs	3 540	- 8,3	18 824	- 13,1	5,3	26 208	10,8	164 259	16,6	6,3
Warder	.	.	.	.	.	–	–	–	–	–
Westensee	.	.	.	.	.	.	.	.	.	.
Westerrönfeld	.	.	.	.	.	–	–	–	–	–
Winnemark	.	.	.	.	.	.	.	.	.	.
<b>Schleswig-Flensburg</b>	<b>321 778</b>	<b>- 4,3</b>	<b>991 782</b>	<b>- 2,6</b>	<b>3,1</b>	<b>64 140</b>	<b>35,0</b>	<b>163 838</b>	<b>19,6</b>	<b>2,6</b>
Ahneby	.	.	.	.	.	–	–	–	–	–
Arnis, Stadt	.	.	.	.	.	–	–	–	–	–
Bergenhusen	.	.	.	.	.	–	–	–	–	–
Boren	1 710	- 17,8	14 432	- 15,4	8,4	.	.	.	.	.
Borgwedel	.	.	.	.	.	–	–	–	–	–
Börm	.	.	.	.	.	–	–	–	–	–
Brodersby	.	.	.	.	.	.	.	.	.	.
Busdorf	–	–	–	–	–	.	.	.	.	.
Dollerup	.	.	.	.	.	–	–	–	–	–
Eggebek	.	.	.	.	.	–	–	–	–	–
Ekenis	.	.	.	.	.	–	–	–	–	–
Erfde	.	.	.	.	.	–	–	–	–	–
Esgrus	142	- 66,8	1 348	- 3,0	9,5	–	–	–	–	–
Fahrdorf	.	.	.	.	.	–	–	–	–	–
Gelting	3 097	- 23,7	20 502	- 33,6	6,6	.	.	.	.	.

<sup>1</sup> Rechnerischer Wert Übernachtungen/Ankünfte



Noch: 2. Ankünfte, Übernachtungen und Aufenthaltsdauer der Gäste jeweils in Beherbergungsbetrieben und auf Campingplätzen im Jahr 2009

nach Gemeinden und Kreisen

Gemeinde  Kreis  Land	Beherbergungsbetriebe mit 9 und mehr Betten					Campingplätze (nur Urlaubscamping kein Dauercamping)				
	Ankünfte		Übernachtungen		durchschnittliche Aufenthaltsdauer <sup>1</sup>	Ankünfte		Übernachtungen		durchschnittliche Aufenthaltsdauer <sup>1</sup>
	insgesamt	Veränderung gegenüber dem Vorjahr	insgesamt	Veränderung gegenüber dem Vorjahr		insgesamt	Veränderung gegenüber dem Vorjahr	insgesamt	Veränderung gegenüber dem Vorjahr	
	Anzahl	%	Anzahl	%	Tage	Anzahl	%	Anzahl	%	Tage
Glücksburg (Ostsee), Stadt	45 302	- 7,1	132 299	- 9,5	2,9	.	.	.	.	.
Goltoft	.	.	.	.	.	.	.	.	.	.
Grödersby	1 109	14,4	7 723	3,7	7,0	–	–	–	–	–
Großenwiehe	.	.	.	.	.	–	–	–	–	–
Großsolt	.	.	.	.	.	–	–	–	–	–
Grundhof	.	.	.	.	.	–	–	–	–	–
Handewitt	21 060	- 9,4	39 837	- 10,2	1,9	.	.	.	.	.
Harrislee	42 241	- 2,3	88 994	- 5,4	2,1	–	–	–	–	–
Hasselberg	5 799	2,4	46 695	7,8	8,1	.	.	.	.	.
Havetoflöt	.	.	.	.	.	–	–	–	–	–
Jagel	.	.	.	.	.	.	.	.	.	.
Jerrishoe	.	.	.	.	.	–	–	–	–	–
Jübek	.	.	.	.	.	–	–	–	–	–
Kappeln, Stadt	26 820	0,8	98 453	8,3	3,7	.	.	.	.	.
Kronsgaard	12 522	14,1	75 365	3,5	6,0	–	–	–	–	–
Kropp	.	.	.	.	.	–	–	–	–	–
Langballig	1 489	- 5,5	13 061	- 12,4	8,8	.	.	.	.	.
Langstedt	.	.	.	.	.	–	–	–	–	–
Lürschau	.	.	.	.	.	–	–	–	–	–
Maasholm	3 222	32,9	23 871	62,7	7,4	.	.	.	.	.
Meggerdorf	.	.	.	.	.	–	–	–	–	–
Mohrkirch	400	25,8	5 742	180,1	14,4	–	–	–	–	–
Munkbrarup	.	.	.	.	.	.	.	.	.	.
Nieby	258	- 34,7	1 907	- 36,9	7,4	–	–	–	–	–
Niesgrau	715	9,3	2 643	11,8	3,7	–	–	–	–	–
Norderstapel	.	.	.	.	.	–	–	–	–	–
Nottfeld	.	.	.	.	.	–	–	–	–	–
Nübel	.	.	.	.	.	–	–	–	–	–
Oeversee	14 795	- 8,3	23 464	- 13,7	1,6	.	.	.	.	.
Pommerby	1 924	16,1	14 108	0,8	7,3	.	.	.	.	.
Quern	6 163	- 1,2	25 240	- 10,3	4,1	.	.	.	.	.
Rabenholz	.	.	.	.	.	–	–	–	–	–
Rabenkirchen-Faulück	2 200	14,5	11 787	4,5	5,4	.	.	.	.	.
Ringsberg	.	.	.	.	.	–	–	–	–	–
Satrup	.	.	.	.	.	–	–	–	–	–
Schaalby	.	.	.	.	.	–	–	–	–	–
Schafflund	.	.	.	.	.	–	–	–	–	–
Scheggerott	.	.	.	.	.	–	–	–	–	–
Schleswig, Stadt	45 525	- 10,3	91 073	- 8,8	2,0	.	.	.	.	.
Schuby	.	.	.	.	.	–	–	–	–	–
Sieverstedt	–	–	–	–	–	.	.	.	.	.
Silberstedt	.	.	.	.	.	–	–	–	–	–
Sörup	597	10,4	3 056	35,2	5,1	–	–	–	–	–
Stangheck	.	.	.	.	.	–	–	–	–	–
Steinberg	6 791	4,5	37 287	2,3	5,5	1 939	33,6	4 548	- 2,1	2,3

<sup>1</sup> Rechnerischer Wert Übernachtungen/Ankünfte

Noch: **2. Ankünfte, Übernachtungen und Aufenthaltsdauer der Gäste jeweils in Beherbergungsbetrieben und auf Campingplätzen im Jahr 2009**

nach Gemeinden und Kreisen

Gemeinde  Kreis  Land	Beherbergungsbetriebe mit 9 und mehr Betten					Campingplätze (nur Urlaubscamping kein Dauercamping)				
	Ankünfte		Übernachtungen		durchschnittliche Aufenthaltsdauer <sup>1</sup>	Ankünfte		Übernachtungen		durchschnittliche Aufenthaltsdauer <sup>1</sup>
	insgesamt	Veränderung gegenüber dem Vorjahr	insgesamt	Veränderung gegenüber dem Vorjahr		insgesamt	Veränderung gegenüber dem Vorjahr	insgesamt	Veränderung gegenüber dem Vorjahr	
	Anzahl	%	Anzahl	%	Tage	Anzahl	%	Anzahl	%	Tage
Steinbergkirche	.	.	.	.	.	–	–	–	–	–
Sterup	.	.	.	.	.	–	–	–	–	–
Stoltebüll	1 691	3,7	8 986	14,7	5,3	–	–	–	–	–
Süderbrarup	.	.	.	.	.	–	–	–	–	–
Süderstapel	570	- 4,8	4 059	20,3	7,1	.	.	.	.	.
Tarp	12 255	2,7	25 011	4,5	2,0	–	–	–	–	–
Treia	.	.	.	.	.	–	–	–	–	–
Ülsby	.	.	.	.	.	–	–	–	–	–
Ulsnis	1 918	75,3	7 740	169,9	4,0	–	–	–	–	–
Wagersrott	.	.	.	.	.	–	–	–	–	–
Wallsbüll	.	.	.	.	.	–	–	–	–	–
Wanderup	.	.	.	.	.	–	–	–	–	–
Wees	.	.	.	.	.	–	–	–	–	–
Westerholz	2 407	29,3	10 218	16,5	4,2	.	.	.	.	.
<b>Segeberg</b>	<b>234 229</b>	<b>- 8,8</b>	<b>672 255</b>	<b>- 5,7</b>	<b>2,9</b>	<b>11 733</b>	<b>- 3,9</b>	<b>29 256</b>	<b>- 6,4</b>	<b>2,5</b>
Alveslohe	.	.	.	.	.	–	–	–	–	–
Bad Bramstedt, Stadt	56 764	- 4,7	177 552	- 1,0	3,1	.	.	.	.	.
Bad Segeberg, Stadt	39 646	- 1,4	209 210	0,6	5,3	.	.	.	.	.
Bebensee	.	.	.	.	.	–	–	–	–	–
Blunk	.	.	.	.	.	–	–	–	–	–
Bornhöved	.	.	.	.	.	.	.	.	.	.
Daldorf	–	–	–	–	–	.	.	.	.	.
Ellerau	.	.	.	.	.	–	–	–	–	–
Fahrenkrug	.	.	.	.	.	–	–	–	–	–
Hartenholm	.	.	.	.	.	–	–	–	–	–
Henstedt-Ulzburg	9 839	- 10,7	19 044	- 16,6	1,9	.	.	.	.	.
Itzstedt	.	.	.	.	.	.	.	.	.	.
Kaltenkirchen, Stadt	11 372	0,3	15 907	- 1,7	1,4	–	–	–	–	–
Klein Rönnau	–	–	–	–	–	.	.	.	.	.
Leezen	.	.	.	.	.	–	–	–	–	–
Lentförden	.	.	.	.	.	–	–	–	–	–
Mözen	.	.	.	.	.	–	–	–	–	–
Nahe	–	–	–	–	–	.	.	.	.	.
Neversdorf	.	.	.	.	.	.	.	.	.	.
Norderstedt, Stadt	77 634	- 10,8	160 197	- 10,1	2,1	–	–	–	–	–
Pronstorf	9 628	4,4	22 068	- 0,1	2,3	–	–	–	–	–
Rickling	.	.	.	.	.	–	–	–	–	–
Schackendorf	.	.	.	.	.	–	–	–	–	–
Schmalfeld	.	.	.	.	.	–	–	–	–	–
Seedorf	.	.	.	.	.	.	.	.	.	.
Stocksee	–	–	–	–	–	.	.	.	.	.
Trappenkamp	.	.	.	.	.	–	–	–	–	–
Weddelbrook	–	–	–	–	–	.	.	.	.	.
Weede	.	.	.	.	.	–	–	–	–	–
Wittenborn	.	.	.	.	.	.	.	.	.	.

<sup>1</sup> Rechnerischer Wert Übernachtungen/Ankünfte

Noch: **2. Ankünfte, Übernachtungen und Aufenthaltsdauer der Gäste jeweils in Beherbergungsbetrieben und auf Campingplätzen im Jahr 2009**

nach Gemeinden und Kreisen

Gemeinde  Kreis  Land	Beherbergungsbetriebe mit 9 und mehr Betten					Campingplätze (nur Urlaubscamping kein Dauercamping)				
	Ankünfte		Übernachtungen		durchschnittliche Aufenthaltsdauer <sup>1</sup>	Ankünfte		Übernachtungen		durchschnittliche Aufenthaltsdauer <sup>1</sup>
	insgesamt	Veränderung gegenüber dem Vorjahr	insgesamt	Veränderung gegenüber dem Vorjahr		insgesamt	Veränderung gegenüber dem Vorjahr	insgesamt	Veränderung gegenüber dem Vorjahr	
	Anzahl	%	Anzahl	%	Tage	Anzahl	%	Anzahl	%	Tage
<b>Steinburg</b>	<b>49 100</b>	<b>1,9</b>	<b>110 818</b>	<b>6,6</b>	<b>2,3</b>	<b>13 833</b>	<b>52,1</b>	<b>17 329</b>	<b>30,2</b>	<b>1,3</b>
Borsfleth	.	.	.	.	.	–	–	–	–	–
Breitenberg	.	.	.	.	.	–	–	–	–	–
Brokdorf	.	.	.	.	.	–	–	–	–	–
Büttel	.	.	.	.	.	–	–	–	–	–
Dägeling	–	–	–	–	–	.	.	.	.	.
Elskop	.	.	.	.	.	–	–	–	–	–
Glückstadt, Stadt	13 744	24,3	26 466	20,9	1,9	–	–	–	–	–
Hennstedt	.	.	.	.	.	–	–	–	–	–
Hodorf	.	.	.	.	.	–	–	–	–	–
Holstenniendorf	.	.	.	.	.	–	–	–	–	–
Itzehoe, Stadt	17 954	- 10,8	39 011	- 3,8	2,2	–	–	–	–	–
Kellinghusen, Stadt	.	.	.	.	.	–	–	–	–	–
Kleve	.	.	.	.	.	–	–	–	–	–
Kollmar	.	.	.	.	.	–	–	–	–	–
Kremperheide	.	.	.	.	.	–	–	–	–	–
Lägerdorf	.	.	.	.	.	–	–	–	–	–
Lockstedt	.	.	.	.	.	–	–	–	–	–
Neuendorf-Sachsenbande	.	.	.	.	.	–	–	–	–	–
Oeschebüttel	–	–	–	–	–	.	.	.	.	.
Poyenberg	.	.	.	.	.	–	–	–	–	–
Sankt Margarethen	1 241	45,8	5 245	54,7	4,2	–	–	–	–	–
Schenefeld	.	.	.	.	.	–	–	–	–	–
Schlotfeld	.	.	.	.	.	–	–	–	–	–
Süderau	.	.	.	.	.	–	–	–	–	–
Wewelsfleth	.	.	.	.	.	–	–	–	–	–
Wilster, Stadt	2 655	7,0	6 167	- 9,4	2,3	–	–	–	–	–
Wrist	.	.	.	.	.	–	–	–	–	–
<b>Stormarn</b>	<b>154 275</b>	<b>- 4,8</b>	<b>290 392</b>	<b>- 6,6</b>	<b>1,9</b>	.	.	.	.	.
Ahrensburg, Stadt	36 342	- 7,0	65 673	- 11,0	1,8	–	–	–	–	–
Bad Oldesloe, Stadt	14 274	- 17,2	28 626	- 9,2	2,0	–	–	–	–	–
Bargteheide, Stadt	.	.	.	.	.	–	–	–	–	–
Barsbüttel	.	.	.	.	.	–	–	–	–	–
Braak	.	.	.	.	.	–	–	–	–	–
Delingsdorf	.	.	.	.	.	–	–	–	–	–
Elmenhorst	.	.	.	.	.	–	–	–	–	–
Glinde, Stadt	.	.	.	.	.	–	–	–	–	–
Grönwohld	.	.	.	.	.	–	–	–	–	–
Großensee	–	–	–	–	–	.	.	.	.	.
Großhansdorf	.	.	.	.	.	–	–	–	–	–
Hamberge	.	.	.	.	.	–	–	–	–	–
Hamfelde	.	.	.	.	.	–	–	–	–	–
Hoisdorf	.	.	.	.	.	–	–	–	–	–
Lütjensee	13 197	9,5	25 531	1,4	1,9	–	–	–	–	–

<sup>1</sup> Rechnerischer Wert Übernachtungen/Ankünfte

Noch: **2. Ankünfte, Übernachtungen und Aufenthaltsdauer der Gäste jeweils in Beherbergungsbetrieben und auf Campingplätzen im Jahr 2009**

nach Gemeinden und Kreisen

Gemeinde  Kreis  Land	Beherbergungsbetriebe mit 9 und mehr Betten					Campingplätze (nur Urlaubscamping kein Dauercamping)				
	Ankünfte		Übernachtungen		durchschnittliche Aufenthaltsdauer <sup>1</sup>	Ankünfte		Übernachtungen		durchschnittliche Aufenthaltsdauer <sup>1</sup>
	insgesamt	Veränderung gegenüber dem Vorjahr	insgesamt	Veränderung gegenüber dem Vorjahr		insgesamt	Veränderung gegenüber dem Vorjahr	insgesamt	Veränderung gegenüber dem Vorjahr	
	Anzahl	%	Anzahl	%	Tage	Anzahl	%	Anzahl	%	Tage
Reinbek, Stadt	18 575	- 11,0	30 362	- 6,2	1,6	–	–	–	–	–
Reinfeld (Holstein), Stadt	9 148	- 5,8	17 051	- 8,0	1,9	–	–	–	–	–
Rümpel	.	.	.	.	.	–	–	–	–	–
Stapelfeld	.	.	.	.	.	–	–	–	–	–
Tangstedt	.	.	.	.	.	–	–	–	–	–
Travenbrück	.	.	.	.	.	–	–	–	–	–
Tremsbüttel	.	.	.	.	.	–	–	–	–	–
Trittau	.	.	.	.	.	–	–	–	–	–
Wesenberg	.	.	.	.	.	–	–	–	–	–
Witzhave	.	.	.	.	.	–	–	–	–	–
Zarpen	.	.	.	.	.	–	–	–	–	–
<b>Schleswig-Holstein</b>	<b>5 065 713</b>	<b>0,7</b>	<b>21 232 637</b>	<b>0,8</b>	<b>4,2</b>	<b>783 931</b>	<b>17,1</b>	<b>3 086 631</b>	<b>10,8</b>	<b>3,9</b>

<sup>1</sup> Rechnerischer Wert Übernachtungen/Ankünfte

### 3. Ankünfte, Übernachtungen und Aufenthaltsdauer der Gäste jeweils in Beherbergungsbetrieben und auf Campingplätzen in Schleswig-Holstein im Jahr 2009

nach Reisegebieten und Herkunftsländern

Reisegebiet Herkunftsland (ständiger Wohnsitz)	Beherbergungsbetriebe mit 9 und mehr Betten					Campingplätze (nur Urlaubscamping kein Dauercamping)				
	Ankünfte		Übernachtungen		durchschnittliche Aufenthaltsdauer <sup>1</sup>	Ankünfte		Übernachtungen		durchschnittliche Aufenthaltsdauer <sup>1</sup>
	insgesamt	Veränderung gegenüber dem Vorjahr	insgesamt	Veränderung gegenüber dem Vorjahr		insgesamt	Veränderung gegenüber dem Vorjahr	insgesamt	Veränderung gegenüber dem Vorjahr	
	Anzahl	%	Anzahl	%	Tage	Anzahl	%	Anzahl	%	Tage
<b>Nordsee</b>										
Bundesrepublik Deutschland	1 264 041	3,0	7 923 041	0,9	6,3	145 312	14,3	695 192	7,3	4,8
Ausland										
Europa										
Belgien	433	- 11,1	1 586	- 3,2	3,7	104	3,0	192	- 35,8	1,8
Bulgarien	37	825,0	177	742,9	4,8	-	-	-	-	-
Dänemark	8 163	16,5	17 096	9,1	2,1	2 288	49,7	6 120	64,7	2,7
Estland	7	-	11	-	1,6	-	-	-	-	-
Finnland	149	- 27,0	329	- 43,7	2,2	109	6,9	142	- 3,4	1,3
Frankreich	800	16,6	3 154	15,2	3,9	220	6,3	575	26,9	2,6
Griechenland	92	338,1	335	679,1	3,6	-	-	-	-	-
Vereinigtes Königreich	438	- 32,3	1 320	- 40,5	3,0	101	42,3	311	69,0	3,1
Irland, Republik	30	- 61,0	92	- 27,6	3,1	1	- 92,9	2	- 91,7	2,0
Island	13	- 13,3	26	52,9	2,0	-	-	-	-	-
Italien	492	1,2	1 329	- 14,2	2,7	259	129,2	499	148,3	1,9
Lettland	4	- 81,0	12	- 93,5	3,0	6	- 25,0	11	37,5	1,8
Litauen	9	350,0	25	x	2,8	20	5,3	36	- 18,2	1,8
Luxemburg	429	- 3,4	1 959	- 17,3	4,6	42	55,6	119	40,0	2,8
Malta	19	-	50	-	2,6	-	-	-	-	-
Niederlande	1 429	5,5	5 102	38,5	3,6	1 363	- 5,3	3 053	1,3	2,2
Norwegen	931	36,9	1 849	31,2	2,0	566	19,7	950	6,7	1,7
Österreich	3 047	30,3	14 337	24,6	4,7	576	0,0	1 828	14,0	3,2
Polen	244	79,4	2 148	45,7	8,8	28	27,3	41	- 14,6	1,5
Portugal	50	0,0	85	- 17,5	1,7	1	- 66,7	8	33,3	8,0
Rumänien	25	8,7	80	- 23,1	3,2	2	- 92,3	5	- 86,1	2,5
Russland	163	106,3	647	62,6	4,0	1	- 75,0	6	- 25,0	6,0
Schweden	1 398	- 5,9	3 048	0,2	2,2	433	- 29,0	665	- 48,1	1,5
Schweiz	6 935	11,7	36 658	13,4	5,3	1 759	18,5	5 165	- 2,5	2,9
Slowakische Republik	29	- 3,3	225	4,7	7,8	12	-	22	-	1,8
Slowenien	7	- 75,9	7	- 97,7	1,0	12	300,0	15	400,0	1,3
Spanien	176	- 7,9	558	- 13,6	3,2	51	200,0	74	184,6	1,5
Tschechische Republik	115	71,6	439	76,3	3,8	24	- 64,7	95	- 72,3	4,0
Türkei	51	218,8	149	204,1	2,9	-	-	-	-	-
Ukraine	12	200,0	42	425,0	3,5	2	- 33,3	2	- 71,4	1,0
Ungarn	48	23,1	223	114,4	4,6	-	-	-	-	-
Zypern	2	-	18	-	9,0	-	-	-	-	-
Sonstige europäische Länder	118	20,4	385	19,6	3,3	408	-	1 546	-	3,8
Europa zusammen	25 895	12,9	93 501	12,5	3,6	8 388	20,9	21 482	21,0	2,6
Afrika										
Republik Südafrika	26	44,4	185	213,6	7,1	3	-	34	-	11,3
Sonstige afrikanische Länder	42	- 8,7	117	11,4	2,8	-	-	-	-	-
Afrika zusammen	68	6,3	302	84,1	4,4	3	- 62,5	34	13,3	11,3
Asien										
Arabische Golfstaaten	24	- 33,3	86	- 50,0	3,6	-	-	-	-	-
China Volksrep. u. Hongkong	107	197,2	313	120,4	2,9	-	-	-	-	-
Indien	11	- 42,1	30	- 38,8	2,7	-	-	-	-	-
Israel	26	73,3	58	13,7	2,2	-	-	-	-	-
Japan	59	20,4	107	- 23,0	1,8	-	-	-	-	-
Südkorea	4	- 76,5	4	- 94,8	1,0	-	-	-	-	-
Taiwan	6	-	20	-	3,3	-	-	-	-	-
Sonstige asiatische Länder	67	63,4	315	224,7	4,7	-	-	-	-	-
Asien zusammen	304	42,7	933	28,3	3,1	-	-	-	-	-
Amerika										
Kanada	108	- 7,7	293	- 27,7	2,7	5	- 37,5	7	- 30,0	1,4
USA	485	- 10,0	1 811	0,9	3,7	9	125,0	27	575,0	3,0
Mittelamerika und Karibik	21	16,7	42	- 30,0	2,0	-	-	-	-	-
Brasilien	45	9,8	106	1,0	2,4	4	-	7	-	1,8
Sonstige südamerik. Länder	38	18,8	155	56,6	4,1	-	-	-	-	-
Amerika zusammen	697	- 6,7	2 407	- 2,3	3,5	18	12,5	41	36,7	2,3
Australien und Ozeanien										
Australien	83	10,7	346	39,5	4,2	1	- 85,7	13	- 31,6	13,0
Neuseeland und Ozeanien	11	57,1	25	- 51,0	2,3	2	-	2	-	1,0
Australien und Ozeanien zusammen	94	14,6	371	24,1	3,9	3	- 57,1	15	- 21,1	5,0
Ohne Angabe	909	2,1	2 350	21,9	2,6	-	-	-	-	-
Ausland zusammen	27 967	12,2	99 864	12,6	3,6	8 412	20,6	21 572	20,7	2,6
<b>Ankünfte/Übernachtungen insgesamt Nordsee</b>	<b>1 292 008</b>	<b>3,2</b>	<b>8 022 905</b>	<b>1,0</b>	<b>6,2</b>	<b>153 728</b>	<b>14,6</b>	<b>716 768</b>	<b>7,6</b>	<b>4,7</b>

<sup>1</sup> Rechnerischer Wert Übernachtungen/Ankünfte

Noch: **3. Ankünfte, Übernachtungen und Aufenthaltsdauer der Gäste jeweils in Beherbergungsbetrieben und auf Campingplätzen in Schleswig-Holstein im Jahr 2009**

nach Reisegebieten und Herkunftsländern

Reisegebiet Herkunftsland (ständiger Wohnsitz)	Beherbergungsbetriebe mit 9 und mehr Betten					Campingplätze (nur Urlaubscamping kein Dauercamping)				
	Ankünfte		Übernachtungen		durchschnittliche Aufenthaltsdauer <sup>1</sup>	Ankünfte		Übernachtungen		durchschnittliche Aufenthaltsdauer <sup>1</sup>
	insgesamt	Veränderung gegenüber dem Vorjahr	insgesamt	Veränderung gegenüber dem Vorjahr		insgesamt	Veränderung gegenüber dem Vorjahr	insgesamt	Veränderung gegenüber dem Vorjahr	
	Anzahl	%	Anzahl	%	Tage	Anzahl	%	Anzahl	%	Tage
<b>Ostsee</b>										
Bundesrepublik Deutschland	1 896 138	3,5	8 067 088	2,6	4,3	448 571	16,6	1 897 053	10,6	4,2
Ausland										
Europa										
Belgien	3 979	12,3	9 587	49,3	2,4	307	7,3	678	9,5	2,2
Bulgarien	1 401	420,8	2 482	327,9	1,8	6	- 96,8	6	- 99,3	1,0
Dänemark	101 912	- 3,9	225 396	- 7,2	2,2	5 667	- 0,7	16 183	0,9	2,9
Estland	1 046	- 23,0	1 517	- 20,1	1,5	47	9,3	120	10,1	2,6
Finnland	8 813	- 10,8	12 475	- 11,9	1,4	2 157	0,5	3 467	- 0,3	1,6
Frankreich	6 688	- 0,6	12 364	- 3,5	1,8	677	- 16,8	1 270	- 18,1	1,9
Griechenland	580	- 20,8	5 616	- 17,2	9,7	4	- 90,7	28	- 51,7	7,0
Vereinigtes Königreich	9 059	- 21,9	17 660	- 23,6	1,9	562	12,4	1 181	- 21,4	2,1
Irland, Republik	791	26,0	1 607	17,2	2,0	59	78,8	142	14,5	2,4
Island	273	- 20,2	487	- 42,5	1,8	49	- 3,9	111	- 26,5	2,3
Italien	9 664	- 4,2	18 076	- 5,0	1,9	958	39,7	1 416	41,7	1,5
Lettland	469	7,8	773	13,2	1,6	40	66,7	57	90,0	1,4
Litauen	611	- 9,1	896	- 19,4	1,5	45	2,3	92	26,0	2,0
Luxemburg	1 248	29,1	3 530	37,3	2,8	131	27,2	420	32,9	3,2
Malta	69	- 37,8	178	- 47,8	2,6	-	-	-	-	-
Niederlande	15 391	- 1,8	36 946	3,9	2,4	5 151	2,0	13 876	- 0,6	2,7
Norwegen	24 339	- 12,9	39 934	- 12,4	1,6	2 157	7,8	4 767	5,2	2,2
Österreich	5 300	- 6,1	12 096	- 11,7	2,3	705	44,2	2 208	40,6	3,1
Polen	4 017	- 21,1	11 615	- 1,0	2,9	207	8,9	436	- 24,2	2,1
Portugal	710	- 22,0	5 078	- 49,6	7,2	25	- 13,8	37	- 2,6	1,5
Rumänien	329	- 20,0	976	47,0	3,0	2	-	3	-	1,5
Russland	3 005	- 29,5	7 245	- 28,8	2,4	93	102,2	113	52,7	1,2
Schweden	93 045	- 18,7	158 423	- 17,7	1,7	5 487	- 15,1	10 240	- 15,5	1,9
Schweiz	11 016	16,7	25 008	16,8	2,3	1 592	9,9	5 185	5,8	3,3
Slowakische Republik	484	57,1	3 061	325,7	6,3	18	- 37,9	84	18,3	4,7
Slowenien	211	- 21,6	408	- 6,4	1,9	53	341,7	58	163,6	1,1
Spanien	3 849	- 5,6	7 118	- 23,8	1,8	170	10,4	306	- 6,7	1,8
Tschechische Republik	953	- 7,6	1 772	6,0	1,9	105	87,5	220	96,4	2,1
Türkei	581	- 7,6	1 173	- 7,6	2,0	6	- 68,4	16	- 77,5	2,7
Ukraine	204	- 48,7	492	- 44,6	2,4	11	450,0	20	150,0	1,8
Ungarn	623	5,4	1 221	12,4	2,0	10	- 44,4	42	- 27,6	4,2
Zypern	51	4,1	97	6,6	1,9	-	-	-	-	-
Sonstige europäische Länder	2 185	0,8	3 956	- 4,4	1,8	45	- 84,6	175	- 84,4	3,9
Europa zusammen	312 896	- 9,8	629 263	- 9,5	2,0	26 546	- 1,6	62 957	- 3,9	2,4
Afrika										
Republik Südafrika	489	8,9	826	- 13,6	1,7	8	-	13	-	1,6
Sonstige afrikanische Länder	419	- 32,2	1 518	- 4,8	3,6	-	-	-	-	-
Afrika zusammen	908	- 14,9	2 344	- 8,1	2,6	8	x	13	x	1,6
Asien										
Arabische Golfstaaten	726	26,5	2 049	16,0	2,8	-	-	-	-	-
China Volksrep. u. Hongkong	1 006	- 16,6	2 885	6,1	2,9	2	-	2	-	1,0
Indien	510	- 4,7	2 046	11,0	4,0	-	-	-	-	-
Israel	567	3,8	1 134	- 2,2	2,0	3	- 25,0	18	350,0	6,0
Japan	1 255	- 12,1	2 204	- 19,9	1,8	4	-	12	-	3,0
Südkorea	485	- 18,1	999	17,5	2,1	2	- 50,0	2	- 60,0	1,0
Taiwan	112	- 13,2	207	- 42,3	1,8	-	-	-	-	-
Sonstige asiatische Länder	939	- 10,5	2 458	- 24,5	2,6	2	- 80,0	8	- 66,7	4,0
Asien zusammen	5 600	- 7,6	13 982	- 4,9	2,5	13	- 27,8	42	27,3	3,2
Amerika										
Kanada	979	- 10,3	2 150	- 12,1	2,2	20	- 23,1	32	- 15,8	1,6
USA	5 869	- 7,6	12 822	- 8,8	2,2	62	- 13,9	106	- 42,1	1,7
Mittelamerika und Karibik	229	- 25,6	641	- 25,9	2,8	-	-	-	-	-
Brasilien	447	- 12,5	997	- 26,3	2,2	1	-	3	-	3,0
Sonstige südamerik. Länder	559	36,3	1 136	- 5,0	2,0	-	-	-	-	-
Amerika zusammen	8 083	- 6,8	17 746	- 10,9	2,2	83	- 15,3	141	- 36,2	1,7
Australien und Ozeanien										
Australien	835	- 23,7	1 923	- 24,9	2,3	60	15,4	94	16,0	1,6
Neuseeland und Ozeanien	172	- 2,8	316	- 32,8	1,8	18	20,0	27	0,0	1,5
Australien und Ozeanien zusammen	1 007	- 20,8	2 239	- 26,1	2,2	78	16,4	121	12,0	1,6
Ohne Angabe	592	- 60,7	1 281	- 47,2	2,2	5	-	8	-	1,6
Ausland zusammen	329 086	- 9,9	666 855	- 9,7	2,0	26 728	- 1,6	63 274	- 3,9	2,4
<b>Ankünfte/Übernachtungen insgesamt Ostsee</b>	<b>2 225 224</b>	<b>1,3</b>	<b>8 733 943</b>	<b>1,6</b>	<b>3,9</b>	<b>475 304</b>	<b>15,4</b>	<b>1 960 335</b>	<b>10,0</b>	<b>4,1</b>

<sup>1</sup> Rechnerischer Wert Übernachtungen/Ankünfte

Noch: **3. Ankünfte, Übernachtungen und Aufenthaltsdauer der Gäste jeweils in Beherbergungsbetrieben und auf Campingplätzen in Schleswig-Holstein im Jahr 2009**

nach Reisegebieten und Herkunftsländern

Reisegebiet Herkunftsland (ständiger Wohnsitz)	Beherbergungsbetriebe mit 9 und mehr Betten					Campingplätze (nur Urlaubscamping kein Dauercamping)				
	Ankünfte		Übernachtungen		durchschnittliche Aufenthaltsdauer <sup>1</sup>	Ankünfte		Übernachtungen		durchschnittliche Aufenthaltsdauer <sup>1</sup>
	insgesamt	Veränderung gegenüber dem Vorjahr	insgesamt	Veränderung gegenüber dem Vorjahr		insgesamt	Veränderung gegenüber dem Vorjahr	insgesamt	Veränderung gegenüber dem Vorjahr	
	Anzahl	%	Anzahl	%	Tage	Anzahl	%	Anzahl	%	Tage
<b>Holsteinische Schweiz</b>										
Bundesrepublik Deutschland	147 805	- 0,6	712 349	- 2,3	4,8	34 074	15,3	148 223	21,7	4,4
Ausland										
Europa										
Belgien	178	49,6	334	- 26,4	1,9	8	- 55,6	16	- 57,9	2,0
Bulgarien	-	-	-	-	-	-	-	-	-	-
Dänemark	6 252	33,6	13 930	19,8	2,2	1 146	- 15,7	4 990	- 0,4	4,4
Estland	4	- 73,3	8	- 87,3	2,0	6	100,0	18	260,0	3,0
Finnland	100	11,1	156	- 28,1	1,6	23	- 54,0	49	- 31,0	2,1
Frankreich	133	6,4	314	3,3	2,4	14	- 36,4	24	- 70,7	1,7
Griechenland	12	500,0	108	x	9,0	-	-	-	-	-
Vereinigtes Königreich	129	2,4	318	15,2	2,5	61	52,5	172	37,6	2,8
Irland, Republik	34	240,0	70	400,0	2,1	-	-	-	-	-
Island	1	- 85,7	2	- 83,3	2,0	2	- 50,0	2	- 83,3	1,0
Italien	53	- 36,1	108	- 40,7	2,0	16	- 20,0	29	- 32,6	1,8
Lettland	2	- 50,0	2	- 83,3	1,0	8	300,0	8	300,0	1,0
Litauen	4	- 50,0	6	- 25,0	1,5	4	- 73,3	12	- 20,0	3,0
Luxemburg	9	28,6	25	- 26,5	2,8	5	- 50,0	47	193,8	9,4
Malta	2	- 33,3	2	- 92,0	1,0	-	-	-	-	-
Niederlande	411	- 8,7	892	- 19,2	2,2	626	37,3	2 514	74,1	4,0
Norwegen	332	- 16,8	619	- 25,8	1,9	81	118,9	193	93,0	2,4
Österreich	98	- 36,4	307	- 31,2	3,1	23	- 43,9	65	- 37,5	2,8
Polen	59	- 64,7	313	- 37,3	5,3	-	-	-	-	-
Portugal	10	150,0	21	425,0	2,1	-	-	-	-	-
Rumänien	11	-	17	-	1,5	-	-	-	-	-
Rußland	22	- 24,1	49	22,5	2,2	3	0,0	3	0,0	1,0
Schweden	1 560	- 26,9	2 875	- 18,8	1,8	85	- 27,4	197	- 14,0	2,3
Schweiz	217	- 51,8	632	- 29,5	2,9	82	- 24,1	202	- 34,8	2,5
Slowakische Republik	10	-	15	-	1,5	-	-	-	-	-
Slowenien	-	-	-	-	-	-	-	-	-	-
Spanien	18	50,0	53	165,0	2,9	11	120,0	96	x	8,7
Tschechische Republik	6	0,0	6	- 33,3	1,0	4	100,0	8	300,0	2,0
Türkei	4	-	6	-	1,5	-	-	-	-	-
Ukraine	-	-	-	-	-	-	-	-	-	-
Ungarn	1	- 93,3	1	- 98,6	1,0	2	-	8	-	4,0
Zypern	-	-	-	-	-	-	-	-	-	-
Sonstige europäische Länder	14	- 95,2	16	- 97,9	1,1	-	-	-	-	-
Europa zusammen	9 686	3,1	21 205	- 1,2	2,2	2 210	- 4,9	8 653	12,7	3,9
Afrika										
Republik Südafrika	12	71,4	106	96,3	8,8	2	-	4	-	2,0
Sonstige afrikanische Länder	4	0,0	8	60,0	2,0	-	-	-	-	-
Afrika zusammen	16	45,5	114	93,2	7,1	2	-	4	-	2,0
Asien										
Arabische Golfstaaten	3	0,0	3	- 40,0	1,0	-	-	-	-	-
China Volksrep. u. Hongkong	21	50,0	89	20,3	4,2	-	-	-	-	-
Indien	-	-	-	-	-	-	-	-	-	-
Israel	38	90,0	97	94,0	2,6	-	-	-	-	-
Japan	4	- 60,0	16	- 15,8	4,0	-	-	-	-	-
Südkorea	2	-	20	-	10,0	-	-	-	-	-
Taiwan	1	0,0	10	900,0	10,0	-	-	-	-	-
Sonstige asiatische Länder	28	-	114	-	4,1	-	-	-	-	-
Asien zusammen	97	67,2	349	40,2	3,6	-	-	-	-	-
Amerika										
Kanada	4	- 73,3	24	- 14,3	6,0	-	-	-	-	1,0
USA	172	104,8	424	27,7	2,5	-	-	-	-	-
Mittelamerika und Karibik	4	33,3	6	100,0	1,5	-	-	-	-	-
Brasilien	5	66,7	21	162,5	4,2	-	-	-	-	-
Sonstige südamerik. Länder	9	-	13	-	1,4	-	-	-	-	-
Amerika zusammen	194	84,8	488	31,5	2,5	2	0,0	2	0,0	1,0
Australien und Ozeanien										
Australien	8	- 20,0	23	- 11,5	2,9	-	-	-	-	-
Neuseeland und Ozeanien	1	-	1	-	1,0	-	-	-	-	-
Australien und Ozeanien zusammen	9	- 10,0	24	- 7,7	2,7	-	-	-	-	-
Ohne Angabe	331	x	855	x	2,6	-	-	-	-	-
Ausland zusammen	10 333	7,6	23 035	3,7	2,2	2 214	- 5,2	8 659	12,4	3,9
<b>Ankünfte/Übernacht. insges. Holsteinische Schweiz</b>	<b>158 138</b>	<b>- 0,1</b>	<b>735 384</b>	<b>- 2,1</b>	<b>4,7</b>	<b>36 288</b>	<b>13,8</b>	<b>156 882</b>	<b>21,2</b>	<b>4,3</b>

<sup>1</sup> Rechnerischer Wert Übernachtungen/Ankünfte

Noch: **3. Ankünfte, Übernachtungen und Aufenthaltsdauer der Gäste jeweils in Beherbergungsbetrieben und auf Campingplätzen in Schleswig-Holstein im Jahr 2009**

nach Reisegebieten und Herkunftsländern

Reisegebiet Herkunftsland (ständiger Wohnsitz)	Beherbergungsbetriebe mit 9 und mehr Betten					Campingplätze (nur Urlaubscamping kein Dauercamping)				
	Ankünfte		Übernachtungen		durchschnittliche Aufenthaltsdauer <sup>1</sup>	Ankünfte		Übernachtungen		durchschnittliche Aufenthaltsdauer <sup>1</sup>
	insgesamt	Veränderung gegenüber dem Vorjahr	insgesamt	Veränderung gegenüber dem Vorjahr		insgesamt	Veränderung gegenüber dem Vorjahr	insgesamt	Veränderung gegenüber dem Vorjahr	
	Anzahl	%	Anzahl	%	Tage	Anzahl	%	Anzahl	%	Tage
<b>Übriges Schleswig-Holstein (Binnenland)</b>										
Bundesrepublik Deutschland	1 223 581	- 1,9	3 401 682	- 0,6	2,8	93 472	37,1	197 685	24,4	2,1
Ausland										
Europa										
Belgien	3 102	0,2	5 484	12,6	1,8	315	10,9	494	35,3	1,6
Bulgarien	902	30,7	2 031	50,1	2,3	6	- 70,0	8	- 79,5	1,3
Dänemark	68 449	5,1	137 128	5,6	2,0	11 601	9,6	30 025	13,0	2,6
Estland	234	- 39,5	522	- 26,2	2,2	70	268,4	177	608,0	2,5
Finnland	2 372	- 15,3	3 820	- 16,4	1,6	414	- 12,5	581	- 17,8	1,4
Frankreich	4 711	- 7,3	8 646	- 8,4	1,8	620	50,9	1 127	66,2	1,8
Griechenland	342	- 26,6	794	- 33,9	2,3	36	800,0	156	x	4,3
Vereinigtes Königreich	4 718	- 17,8	9 802	- 17,5	2,1	405	- 14,2	878	- 53,8	2,2
Irland, Republik	286	- 41,9	623	- 47,5	2,2	31	- 64,0	63	- 73,5	2,0
Island	86	- 18,9	167	- 39,7	1,9	21	- 57,1	26	- 74,0	1,2
Italien	3 312	- 13,6	6 656	- 8,7	2,0	352	25,3	552	38,7	1,6
Lettland	219	- 2,7	355	5,0	1,6	28	366,7	72	x	2,6
Litauen	462	- 50,9	661	- 64,9	1,4	69	56,8	120	84,6	1,7
Luxemburg	481	- 16,9	1 079	- 20,0	2,2	19	- 34,5	33	- 41,1	1,7
Malta	34	- 24,4	84	- 96,0	2,5	-	-	-	-	-
Niederlande	15 368	1,1	25 813	- 4,7	1,7	6 553	3,5	13 275	16,6	2,0
Norwegen	8 429	- 11,8	12 269	- 9,9	1,5	1 629	27,9	2 592	36,6	1,6
Österreich	4 514	4,7	10 712	15,3	2,4	319	0,3	581	0,3	1,8
Polen	4 808	- 10,3	13 884	- 12,8	2,9	162	- 52,8	294	- 32,7	1,8
Portugal	384	- 10,5	998	8,0	2,6	25	127,3	25	19,0	1,0
Rumänien	339	- 43,1	675	- 44,9	2,0	4	- 33,3	8	0,0	2,0
Rußland	1 391	- 19,0	3 822	- 20,4	2,7	50	316,7	54	350,0	1,1
Schweden	15 953	- 13,8	26 099	- 12,2	1,6	1 151	- 10,7	1 761	- 9,1	1,5
Schweiz	5 453	- 0,1	12 262	9,0	2,2	802	5,9	1 404	4,6	1,8
Slowakische Republik	248	- 51,2	684	- 41,7	2,8	28	64,7	28	64,7	1,0
Slowenien	223	- 31,2	431	- 41,9	1,9	9	- 10,0	16	14,3	1,8
Spanien	1 757	- 8,5	3 830	- 7,4	2,2	131	- 24,3	216	- 9,2	1,6
Tschechische Republik	1 170	6,2	2 093	- 8,7	1,8	87	33,8	116	48,7	1,3
Türkei	519	5,5	1 312	- 11,1	2,5	-	-	-	-	-
Ukraine	427	- 31,5	1 276	- 48,9	3,0	11	175,0	15	7,1	1,4
Ungarn	487	- 6,3	1 520	60,0	3,1	13	- 43,5	17	- 56,4	1,3
Zypern	11	- 86,4	57	- 45,7	5,2	-	-	-	-	-
Sonstige europäische Länder	1 485	- 1,3	2 506	- 27,3	1,7	11	- 68,6	17	- 58,5	1,5
Europa zusammen	152 676	- 3,3	298 095	- 3,5	2,0	24 972	6,6	54 731	11,2	2,2
Afrika										
Republik Südafrika	128	- 0,8	321	- 27,7	2,5	-	-	-	-	-
Sonstige afrikanische Länder	286	- 23,9	1 251	- 30,9	4,4	5	25,0	5	- 37,5	1,0
Afrika zusammen	414	- 18,0	1 572	- 30,3	3,8	5	- 16,7	5	- 50,0	1,0
Asien										
Arabische Golfstaaten	347	22,2	3 198	- 13,8	9,2	-	-	-	-	-
China Volksrep. u. Hongkong	822	- 29,4	2 182	- 22,2	2,7	-	-	-	-	-
Indien	286	- 7,4	2 195	- 24,6	7,7	-	-	-	-	-
Israel	329	- 2,1	1 039	- 10,3	3,2	56	93,1	64	45,5	1,1
Japan	850	- 15,0	3 765	- 15,2	4,4	3	200,0	4	300,0	1,3
Südkorea	89	- 59,4	235	- 61,2	2,6	2	- 75,0	2	- 75,0	1,0
Taiwan	72	- 41,9	265	8,6	3,7	-	-	-	-	-
Sonstige asiatische Länder	675	- 10,1	2 666	- 36,7	3,9	-	-	-	-	-
Asien zusammen	3 470	- 17,1	15 545	- 22,6	4,5	61	7,0	70	- 13,6	1,1
Amerika										
Kanada	374	- 45,0	981	- 44,6	2,6	8	- 70,4	10	- 69,7	1,3
USA	3 106	- 15,8	9 320	- 7,3	3,0	25	78,6	30	76,5	1,2
Mittelamerika und Karibik	66	- 60,0	204	- 64,8	3,1	-	-	-	-	-
Brasilien	169	- 37,6	559	- 21,8	3,3	-	-	-	-	-
Sonstige südamerik. Länder	259	- 9,4	771	- 14,3	3,0	1	- 50,0	1	- 50,0	1,0
Amerika zusammen	3 974	- 21,9	11 835	- 15,6	3,0	34	- 22,7	41	- 24,1	1,2
Australien und Ozeanien										
Australien	297	- 16,1	748	- 27,7	2,5	48	- 18,6	85	- 3,4	1,8
Neuseeland und Ozeanien	65	- 17,7	110	- 51,5	1,7	19	- 5,0	29	16,0	1,5
Australien und Ozeanien zus.	362	- 16,4	858	- 32,0	2,4	67	- 15,2	114	0,9	1,7
Ohne Angabe	5 866	30,0	10 818	23,3	1,8	-	-	-	-	-
Ausland zusammen	166 762	- 3,4	338 723	- 4,7	2,0	25 139	6,5	54 961	11,1	2,2
<b>Ankünfte/Übernachtungen insgesamt übr. Schleswig-Holstein</b>	<b>1 390 343</b>	<b>- 2,1</b>	<b>3 740 405</b>	<b>- 1,0</b>	<b>2,7</b>	<b>118 611</b>	<b>29,2</b>	<b>252 646</b>	<b>21,3</b>	<b>2,1</b>

<sup>1</sup> Rechnerischer Wert Übernachtungen/Ankünfte



Noch: **3. Ankünfte, Übernachtungen und Aufenthaltsdauer der Gäste jeweils in Beherbergungsbetrieben und auf Campingplätzen in Schleswig-Holstein im Jahr 2009**

nach Reisegebieten und Herkunftsländern

Reisegebiet Herkunftsland (ständiger Wohnsitz)	Beherbergungsbetriebe mit 9 und mehr Betten					Campingplätze (nur Urlaubscamping kein Dauercamping)				
	Ankünfte		Übernachtungen		durchschnittliche Aufenthaltsdauer <sup>1</sup>	Ankünfte		Übernachtungen		durchschnittliche Aufenthaltsdauer <sup>1</sup>
	insgesamt	Veränderung gegenüber dem Vorjahr	insgesamt	Veränderung gegenüber dem Vorjahr		insgesamt	Veränderung gegenüber dem Vorjahr	insgesamt	Veränderung gegenüber dem Vorjahr	
	Anzahl	%	Anzahl	%	Tage	Anzahl	%	Anzahl	%	Tage
<b>Schleswig- Holstein</b>										
Bundesrepublik Deutschland	4 531 565	1,7	20 104 160	1,2	4,4	721 429	18,4	2 938 153	11,1	4,1
Ausland										
Europa										
Belgien	7 692	6,2	16 991	27,0	2,2	734	6,5	1 380	4,5	1,9
Bulgarien	2 340	143,0	4 690	140,0	2,0	12	- 94,3	14	- 98,5	1,2
Dänemark	184 776	1,1	393 550	- 1,6	2,1	20 702	8,0	57 318	11,7	2,8
Estland	1 291	- 26,6	2 058	- 22,9	1,6	123	83,6	315	120,3	2,6
Finnland	11 434	- 11,9	16 780	- 14,1	1,5	2 703	- 2,5	4 239	- 3,7	1,6
Frankreich	12 332	- 2,3	24 478	- 3,2	2,0	1 531	5,3	2 996	8,4	2,0
Griechenland	1 026	- 16,0	6 853	- 14,7	6,7	40	- 14,9	184	196,8	4,6
Vereinigtes Königreich	14 344	- 20,8	29 100	- 22,4	2,0	1 129	4,2	2 542	- 31,5	2,3
Irland, Republik	1 141	- 5,5	2 392	- 11,4	2,1	91	- 31,6	207	- 46,4	2,3
Island	373	- 20,6	682	- 40,8	1,8	72	- 40,0	139	- 51,9	1,9
Italien	13 521	- 6,7	26 169	- 6,7	1,9	1 585	44,1	2 496	52,1	1,6
Lettland	694	1,3	1 142	- 6,2	1,6	82	105,0	148	221,7	1,8
Litauen	1 086	- 33,0	1 588	- 47,2	1,5	138	13,1	260	32,0	1,9
Luxemburg	2 167	8,5	6 593	4,3	3,0	197	16,6	619	30,9	3,1
Malta	124	- 22,0	314	- 87,2	2,5	-	-	-	-	-
Niederlande	32 599	- 0,3	68 753	2,0	2,1	13 693	3,1	32 718	9,8	2,4
Norwegen	34 031	- 11,8	54 671	- 11,0	1,6	4 433	17,2	8 502	14,6	1,9
Österreich	12 959	4,1	37 452	7,2	2,9	1 623	14,0	4 682	21,4	2,9
Polen	9 128	- 15,1	27 960	- 5,6	3,1	397	- 29,0	771	- 28,2	1,9
Portugal	1 154	- 17,2	6 182	- 44,3	5,4	51	18,6	70	7,7	1,4
Rumänien	704	- 31,7	1 748	- 12,3	2,5	8	- 75,0	16	- 63,6	2,0
Rußland	4 581	- 24,7	11 763	- 23,7	2,6	147	126,2	176	81,4	1,2
Schweden	111 956	- 18,1	190 445	- 16,8	1,7	7 156	- 15,6	12 863	- 17,4	1,8
Schweiz	23 621	9,6	74 560	13,1	3,2	4 235	11,5	11 956	0,9	2,8
Slowakische Republik	771	- 8,9	3 985	89,1	5,2	58	26,1	134	52,3	2,3
Slowenien	441	- 29,7	846	- 43,1	1,9	74	196,0	89	128,2	1,2
Spanien	5 800	- 6,5	11 559	- 18,3	2,0	363	4,0	692	15,3	1,9
Tschechische Republik	2 244	1,7	4 310	2,1	1,9	220	15,2	439	- 17,9	2,0
Türkei	1 155	1,6	2 640	- 5,5	2,3	6	- 70,0	16	- 77,8	2,7
Ukraine	643	- 37,3	1 810	- 46,6	2,8	24	166,7	37	27,6	1,5
Ungarn	1 159	- 0,5	2 965	34,2	2,6	25	- 43,2	67	- 33,0	2,7
Zypern	64	- 50,8	172	- 12,2	2,7	-	-	-	-	-
Sonstige europäische Länder	3 802	- 6,4	6 863	- 20,7	1,8	464	41,5	1 738	49,7	3,7
Europa zusammen	501 153	- 6,7	1 042 064	- 6,0	2,1	62 116	4,1	147 823	5,5	2,4
Afrika										
Republik Südafrika	655	8,6	1 438	- 5,0	2,2	13	550,0	51	x	3,9
Sonstige afrikanische Länder	751	- 28,1	2 894	- 17,7	3,9	5	- 58,3	5	- 86,8	1,0
Afrika zusammen	1 406	- 14,6	4 332	- 13,9	3,1	18	28,6	56	40,0	3,1
Asien										
Arabische Golfstaaten	1 100	22,6	5 336	- 5,7	4,9	-	-	-	-	-
China Volksrep. u. Hongkong	1 956	- 19,2	5 469	- 4,7	2,8	2	- 50,0	2	- 91,7	1,0
Indien	807	- 7,6	4 271	- 12,9	5,3	0	0,0	0	0,0	0,0
Israel	960	4,7	2 328	- 3,8	2,4	59	78,8	82	70,8	1,4
Japan	2 168	- 12,8	6 092	- 17,1	2,8	7	600,0	16	x	2,3
Südkorea	580	- 30,0	1 258	- 17,9	2,2	4	- 66,7	4	- 69,2	1,0
Taiwan	191	- 24,8	502	- 16,9	2,6	0	0,0	0	0,0	0,0
Sonstige asiatische Länder	1 709	- 7,2	5 553	- 26,6	3,2	2	- 93,5	8	- 86,4	4,0
Asien zusammen	9 471	- 9,9	30 809	- 13,9	3,3	74	- 9,8	112	- 23,3	1,5
Amerika										
Kanada	1 465	- 23,1	3 448	- 25,8	2,4	35	- 42,6	51	- 37,0	1,5
USA	9 632	- 9,7	24 377	- 7,1	2,5	96	4,3	163	- 20,9	1,7
Mittelamerika und Karibik	320	- 35,2	893	- 40,8	2,8	-	-	-	-	-
Brasilien	666	- 19,4	1 683	- 22,8	2,5	5	400,0	10	400,0	2,0
Sonstige südamerik. Länder	865	18,8	2 075	- 5,5	2,4	1	- 50,0	1	- 50,0	1,0
Amerika zusammen	12 948	- 11,4	32 476	- 11,7	2,5	137	- 14,4	225	- 26,7	1,6
Australien und Ozeanien										
Australien	1 223	- 20,3	3 040	- 21,4	2,5	109	- 13,5	192	- 8,6	1,8
Neuseeland und Ozeanien	249	- 5,3	452	- 39,6	1,8	39	5,4	58	7,4	1,5
Australien und Ozeanien zusammen	1 472	- 18,1	3 492	- 24,4	2,4	148	- 9,2	250	- 5,3	1,7
Ohne Angabe	7 698	11,1	15 304	16,1	2,0	5	-	8	-	1,6
Ausland zusammen	534 148	- 6,7	1 128 477	- 6,3	2,1	62 493	4,0	148 466	5,4	2,4
<b>Ankünfte/Übernachtungen insgesamt</b>	<b>5 065 713</b>	<b>0,7</b>	<b>21 232 637</b>	<b>0,8</b>	<b>4,2</b>	<b>783 931</b>	<b>17,1</b>	<b>3 086 631</b>	<b>10,8</b>	<b>3,9</b>

<sup>1</sup> Rechnerischer Wert Übernachtungen/Ankünfte

#### 4. Beherbergungsbetriebe, Betten, Gäste und Übernachtungen seit 1981

Betriebe mit 9 und mehr Betten

Jahr	Betriebe <sup>1</sup>	Betten <sup>1</sup>	Gäste		Übernachtungen			
			insgesamt	darunter aus dem Ausland	insgesamt	darunter von Gästen aus dem Ausland	je Gast Sp. 5: Sp. 3	je Bett Sp. 5: Sp. 2
Anzahl								
1981	4 104	144 386	2 960 464	·	17 648 295	·	6,0	122,2
1982	4 127	145 948	2 887 650	·	16 948 824	·	5,9	116,1
1983	4 159	147 547	2 859 068	·	16 522 606	·	5,8	112,0
1984	4 146	147 051	2 831 772	276 473	16 328 084	492 077	5,8	111,0
1985	4 122	147 081	2 940 187	319 576	16 322 300	577 214	5,6	111,0
1986	4 128	148 524	3 096 431	377 999	17 075 900	690 129	5,5	115,0
1987	4 020	148 992	3 087 623	376 532	17 137 095	701 254	5,6	115,0
1988	4 072	152 413	3 193 324	376 549	17 180 673	711 055	5,4	112,7
1989	4 137	156 048	3 448 165	439 772	17 650 316	852 250	5,1	113,1
1990	4 104	154 043	3 800 691	478 634	19 390 234	876 884	5,1	125,9
1991	4 076	153 764	4 037 262	549 809	20 730 477	1 064 174	5,1	134,8
1992	4 514	162 063	4 128 583	491 838	22 116 108	981 344	5,4	136,5
1993	4 428	164 443	3 956 261	343 406	21 988 661	734 823	5,6	133,7
1994	4 658	169 271	3 907 293	313 661	21 542 467	689 530	5,5	127,3
1995	4 641	169 793	3 995 522	299 870	21 988 262	665 341	5,5	129,5
1996	4 807	173 608	3 958 751	309 168	21 596 987	654 210	5,5	124,4
1997	5 030	177 637	4 057 209	336 976	20 775 752	685 429	5,1	117,0
1998	4 914	177 308	4 096 738	361 662	20 483 162	716 412	5,0	115,5
1999	4 842	177 318	4 207 582	356 954	20 538 383	729 014	4,9	115,8
2000	4 829	176 638	4 342 025	405 221	20 860 093	799 037	4,8	118,1
2001	4 828	176 429	4 344 310	405 408	20 892 920	829 382	4,8	118,4
2002	4 847	176 289	4 319 146	429 908	20 534 981	863 918	4,8	116,5
2003	4 768	177 177	4 512 002	444 732	20 668 084	899 874	4,6	116,7
2004	4 610	174 492	4 445 537	451 969	19 912 621	936 532	4,5	114,1
2005	4 742	177 749	4 574 420	477 346	19 896 659	991 535	4,3	111,9
2006	4 580	177 744	4 773 896	520 425	20 373 194	1 092 190	4,3	114,6
2007	4 464	177 968	4 956 475	558 993	20 990 502	1 148 983	4,2	117,9
2008	4 328	176 138	5 028 049	572 420	21 069 570	1 204 534	4,2	119,6
2009	4 308	1 77 162	5 065 713	534 148	21 232 637	1 128 477	4,2	119,8

<sup>1</sup> 1981 - 1986: 1.4; 1987: 1.1; 1988 - 1992: 1.7; 1993: 1.1; 1994 - 1998: 1.7; 1999: 1.1; 2000 - 2009: 1.7

## 5. Beherbergungsangebot sowie Ankünfte, Übernachtungen und Aufenthaltsdauer der Gäste in Beherbergungsbetrieben im Jahr 2009

nach der Gemeindegruppe

Gemeindegruppe (prädikatisierte Gemeinden)	Beherbergungsbetriebe mit 9 und mehr Betten				Ankünfte		Übernachtungen		Durchschnittliche Aufenthaltsdauer <sup>3</sup>  Tage
	Betriebe <sup>1</sup>	Veränderung gegenüber dem Vorjahresmonat	Betten <sup>2</sup>	Veränderung gegenüber dem Vorjahresmonat	insgesamt	Veränderung gegenüber dem Vorjahr	insgesamt	Veränderung gegenüber dem Vorjahr	
Mineral- und Moorbäder	24	- 7,7	2 439	0,2	.	.	.	.	.
Heilklimatische Kurorte	18	12,5	686	3,6	.	.	.	.	.
Kneippkurorte	77	- 1,3	3 701	- 0,6	.	.	.	.	.
Heilbäder zusammen	119	- 0,8	6 826	0,1	228 042	0,6	1 134 347	0,5	5,0
Nordseebäder	323	- 29,6	10 629	- 31,9	148 929	- 41,0	1 096 905	- 38,3	7,4
Nordseeheilbäder	1 256	11,1	45 969	12,4	958 615	16,6	6 192 459	13,6	6,5
Nordseebäder und Nordseeheilbäder zusammen	1 579	- 0,7	56 598	0,2	1 107 544	3,1	7 289 364	0,9	6,6
Ostseebäder	139	- 4,1	10 954	- 0,8	312 663	- 1,2	1 486 707	- 1,4	4,8
Ostseeheilbäder	949	0,4	45 133	1,8	989 450	4,4	5 014 379	3,5	5,1
Ostseebäder und Ostseeheilbäder zusammen	1 088	- 0,2	56 087	1,3	1 302 113	3,0	6 501 086	2,4	5,0
Seebäder zusammen	2 667	- 0,5	112 685	0,7	2 409 657	3,1	13 790 450	1,6	5,7
Luftkurorte	123	- 3,1	5 969	- 1,1	238 676	- 0,3	730 766	- 0,7	3,1
Erholungsorte	564	- 1,7	17 190	- 0,3	381 929	0,2	1 655 642	0,3	4,3
Sonstige Gemeinden	816	0,0	34 492	1,0	1 807 409	- 1,9	3 921 432	- 1,4	2,2
<b>Schleswig-Holstein</b>	<b>4 289</b>	<b>- 0,6</b>	<b>177 162</b>	<b>0,6</b>	<b>5 065 713</b>	<b>0,7</b>	<b>21 232 637</b>	<b>0,8</b>	<b>4,2</b>

<sup>1</sup> im Juli geöffnete Beherbergungsbetriebe

<sup>2</sup> im Juli angebotene Betten/Schlafgelegenheiten

<sup>3</sup> Rechnerischer Wert Übernachtungen/Ankünfte

## 6. Beherbergungsangebot sowie Ankünfte, Übernachtungen und Aufenthaltsdauer der Gäste in Beherbergungsbetrieben in Schleswig-Holstein im Jahr 2009

nach Reisegebieten und Betriebsarten

Reisegebiet  Herkunftsland (ständiger Wohnsitz)	Beherbergungsbetriebe mit 9 und mehr Betten				Ankünfte		Übernachtungen		Durchschnittliche Aufenthaltsdauer <sup>3</sup>  Tage
	Betriebe <sup>1</sup>	Veränderung gegenüber dem Vorjahresmonat	Betten <sup>2</sup>	Veränderung gegenüber dem Vorjahresmonat	insgesamt	Veränderung gegenüber dem Vorjahr	insgesamt	Veränderung gegenüber dem Vorjahr	
<b>Nordsee</b>									
Hotels	100	- 1,0	6 891	2,4	339 323	5,1	1 255 711	3,6	3,7
Hotels garnis	202	- 2,4	5 778	- 1,2	220 999	6,3	837 425	1,1	3,8
Gasthöfe	15	- 6,3	361	- 6,5	14 177	- 10,7	45 270	- 8,1	3,2
Pensionen	56	- 8,2	1 310	- 4,5	28 434	- 0,2	145 240	- 0,2	5,1
Hotellerie	373	- 3,1	14 340	0,0	602 933	4,8	2 283 646	2,2	3,8
Jugendherbergen und Hütten	9	- 10,0	1 724	- 6,8	65 377	- 4,1	249 064	- 5,7	3,8
Erholungs- und Ferienheime	57	- 5,0	7 948	- 1,4	110 706	- 0,5	794 052	- 1,8	7,2
Ferienzentren, -häuser und -wohnungen	1 442	- 0,3	36 140	0,4	456 470	3,9	3 438 534	2,3	7,5
Parahotellerie <sup>4</sup>	1 508	- 0,5	45 812	- 0,2	632 553	2,2	4 481 650	1,0	7,1
Hotellerie und Parahotellerie	1 881	- 1,1	60 152	- 0,2	1 235 486	3,5	6 765 296	1,4	5,5
Vorsorge- und Reha-Kliniken	25	0,0	4 313	0,4	56 522	- 3,7	1 257 609	- 1,1	22,2
<b>Betriebsarten zusammen</b>	1 906	- 1,0	64 465	- 0,1	1 292 008	3,2	8 022 905	1,0	6,2
<b>Ostsee</b>									
Hotels	182	0,0	14 515	1,3	957 059	- 1,5	2 189 723	1,4	2,3
Hotels garnis	176	- 2,2	5 889	1,8	321 326	4,3	729 708	1,5	2,3
Gasthöfe	21	- 4,5	363	- 2,4	12 641	- 2,6	29 385	- 1,8	2,3
Pensionen	50	- 7,4	1 206	- 1,5	29 115	2,4	112 954	- 1,0	3,9
Hotellerie	429	- 2,1	21 973	1,2	1 320 141	- 0,0	3 061 770	1,3	2,3
Jugendherbergen und Hütten	13	0,0	2 522	0,0	112 819	1,4	323 888	1,2	2,9
Erholungs- und Ferienheime	64	0,0	8 325	0,8	130 736	- 3,5	708 562	- 5,7	5,4
Ferienzentren, -häuser und -wohnungen	954	0,3	37 851	1,8	606 285	6,1	3 568 128	5,2	5,9
Parahotellerie <sup>4</sup>	1 031	0,3	48 698	1,5	849 840	3,9	4 600 578	3,1	5,4
Hotellerie und Parahotellerie	1 460	- 0,4	70 671	1,4	2 169 981	1,5	7 662 348	2,3	3,5
Vorsorge- und Reha-Kliniken	19	0,0	3 913	0,0	55 243	- 5,4	1 071 595	- 3,7	19,4
<b>Betriebsarten zusammen</b>	1 479	- 0,4	74 584	1,4	2 225 224	1,3	8 733 943	1,6	3,9
<b>Holsteinische Schweiz</b>									
Hotels	30	3,4	1 400	6,3	52 170	8,0	134 034	6,0	2,6
Hotels garnis	21	- 4,5	582	1,2	18 146	11,4	53 410	17,6	2,9
Gasthöfe	3	0,0	61	0,0	636	- 1,2	1 492	- 3,8	2,3
Pensionen	11	0,0	279	- 1,8	4 148	- 10,6	10 886	- 10,4	2,6
Hotellerie	65	0,0	2 322	3,8	75 100	7,5	199 822	7,7	2,7
Jugendherbergen und Hütten	2	.	.	.	.	.	.	.	.
Erholungs- und Ferienheime	12	.	.	.	.	.	.	.	.
Ferienzentren, -häuser und -wohnungen	58	0,0	1 450	- 0,3	12 693	- 0,2	83 297	- 6,3	6,6
Parahotellerie <sup>4</sup>	72	- 1,4	3 263	- 3,1	71 381	- 7,1	289 995	- 7,2	4,1
Hotellerie und Parahotellerie	137	- 0,7	5 585	- 0,3	146 481	- 0,2	489 817	- 1,7	3,3
Vorsorge- und Reha-Kliniken	7	0,0	734	1,1	11 657	0,9	245 567	- 2,9	21,1
<b>Betriebsarten zusammen</b>	144	- 0,7	6 319	- 0,2	158 138	- 0,1	735 384	- 2,1	4,7

<sup>1</sup> im Juli geöffnete Beherbergungsbetriebe

<sup>2</sup> im Juli angebotene Betten/Schlafgelegenheiten

<sup>3</sup> Rechnerischer Wert Übernachtungen/Ankünfte

<sup>4</sup> Parahotellerie = Jugendherberge, Erholungs- und Ferienheim, Ferienzentrum sowie Ferienhaus und Ferienwohnung

Noch: **6. Beherbergungsangebot sowie Ankünfte, Übernachtungen und Aufenthaltsdauer der Gäste in Beherbergungsbetrieben in Schleswig-Holstein im Jahr 2009**

nach Reisegebieten und Betriebsarten

Reisegebiet Herkunftsland (ständiger Wohnsitz)	Beherbergungsbetriebe mit 9 und mehr Betten				Ankünfte		Übernachtungen		Durchschnittliche Aufenthaltsdauer <sup>3</sup>  Tage
	Betriebe <sup>1</sup>	Veränderung gegenüber dem Vorjahresmonat	Betten <sup>2</sup>	Veränderung gegenüber dem Vorjahresmonat	insgesamt	Veränderung gegenüber dem Vorjahr	insgesamt	Veränderung gegenüber dem Vorjahr	
<b>Übriges Schleswig-Holstein (Binnenland)</b>									
Hotels	220	- 0,5	11 232	- 0,1	717 768	- 3,6	1 351 738	- 3,4	1,9
Hotels garnis	81	- 2,4	3 156	- 0,8	220 987	- 4,6	395 164	- 5,6	1,8
Gasthöfe	114	- 3,4	2 183	- 1,6	103 185	3,1	184 325	0,9	1,8
Pensionen	36	- 2,7	1 074	1,5	27 756	2,3	82 900	2,6	3,0
Hotellerie	451	- 1,7	17 645	- 0,3	1 069 696	- 3,0	2 014 127	- 3,2	1,9
Jugendherbergen und Hütten	21	.	.	.	.	.	.	.	.
Erholungs- und Ferienheime	55	.	.	.	.	.	.	.	.
Ferienzentren, -häuser und -wohnungen	222	4,7	4 652	7,1	63 759	11,8	362 110	5,7	5,7
Parahotellerie <sup>4</sup>	298	2,4	11 679	1,2	287 820	1,6	998 666	2,2	3,5
Hotellerie und Parahotellerie	749	- 0,1	29 324	0,3	1 357 516	- 2,1	3 012 793	- 1,5	2,2
Vorsorge- und Reha-Kliniken	11	0,0	2 470	1,2	32 827	- 2,4	727 612	1,2	22,2
<b>Betriebsarten zusammen</b>	760	- 0,1	31 794	0,4	1 390 343	- 2,1	3 740 405	- 1,0	2,7
<b>Schleswig-Holstein</b>									
Hotels	532	- 0,2	34 038	1,3	2 066 320	- 1,0	4 931 206	0,7	2,4
Hotels garnis	480	- 2,4	15 405	0,1	781 458	2,3	2 015 707	0,2	2,6
Gasthöfe	153	- 3,8	2 968	- 2,3	130 639	0,8	260 472	- 1,1	2,0
Pensionen	153	- 6,1	3 869	- 1,8	89 453	0,8	351 980	- 0,2	3,9
Hotellerie	1 318	- 2,2	56 280	0,5	3 067 870	- 0,0	7 559 365	0,5	2,5
Jugendherbergen und Hütten	45	- 8,2	7 055	- 4,1	293 902	- 2,3	885 281	- 2,4	3,0
Erholungs- und Ferienheime	188	- 2,1	22 304	- 0,6	408 485	- 1,7	2 033 539	- 3,0	5,0
Ferienzentren, -häuser und -wohnungen	2 676	0,3	80 093	1,4	1 139 207	5,5	7 452 069	3,7	6,5
Parahotellerie <sup>4</sup>	2 909	0,0	109 452	0,6	1 841 594	2,5	10 370 889	1,8	5,6
Hotellerie und Parahotellerie	4 227	- 0,7	165 732	0,6	4 909 464	0,9	17 930 254	1,2	3,7
Vorsorge- und Reha-Kliniken	62	0,0	11 430	0,5	156 249	- 3,7	3 302 383	- 1,6	21,1
<b>Betriebsarten zusammen</b>	4 289	- 0,6	177 162	0,6	5 065 713	0,7	21 232 637	0,8	4,2

<sup>1</sup> im Juli geöffnete Beherbergungsbetriebe

<sup>2</sup> im Juli angebotene Betten/Schlafgelegenheiten

<sup>3</sup> Rechnerischer Wert Übernachtungen/Ankünfte

<sup>4</sup> Parahotellerie = Jugendherberge, Erholungs- und Ferienheim, Ferienzentrum sowie Ferienhaus und Ferienwohnung

## 7. Campingplätze und Stellplatzangebot sowie Ankünfte, Übernachtungen und Aufenthaltsdauer der Gäste auf Campingplätzen im Jahr 2009

nach der Gemeindegruppe

Gemeindegruppe (prädikatisierte Gemeinden)	Campingplätze <sup>1</sup>		Angebotene Stellplätze für Urlaubscamping <sup>2</sup>	Veränderung gegenüber dem Vorjahresmonat	Ankünfte		Übernachtungen		Durchschnittliche Aufenthaltsdauer <sup>3</sup>
	insgesamt	darunter geöffnete Plätze mit Urlaubscamping			insgesamt	Veränderung gegenüber dem Vorjahr	insgesamt	Veränderung gegenüber dem Vorjahr	
			Anzahl	%					Anzahl
Mineral- und Moorbäder (Heilbäder)	2	2	.	.	.	.	.	.	.
Heilklimatische Kurorte	1	1	.	.	.	.	.	.	.
Kneippkurorte	3	3	.	.	.	.	.	.	.
Heilbäder zusammen	6	6	290	2,8	8 574	12,2	21 289	12,7	2,5
Nordseebäder	2	2	235	- 62,8	4 687	- 67,1	35 881	- 67,8	7,7
Nordseeheilbäder	23	23	2 679	18,3	110 658	26,3	563 349	26,1	5,1
Nordseebäder und Nordseeheilbäder zusammen	25	25	2 914	0,6	115 345	13,2	599 230	7,4	5,2
Ostseebäder	18	15	1 042	- 4,8	38 852	8,8	170 899	- 0,9	4,4
Ostseeheilbäder	58	53	5 643	- 1,2	279 892	14,1	1 136 799	7,0	4,1
Ostseebäder und Ostseeheilbäder zusammen	76	68	6 685	- 1,8	318 744	13,4	1 307 698	5,9	4,1
Seebäder zusammen	101	93	9 599	- 1,1	434 089	13,4	1 906 928	6,3	4,4
Luftkurorte	14	14	1 112	4,3	58 308	30,7	178 939	18,7	3,1
Erholungsorte	81	67	4 460	3,2	121 414	32,0	540 356	20,4	4,5
Sonstige Gemeinden	102	78	4 217	- 4,8	161 546	13,4	439 119	17,5	2,7
<b>Gemeindegruppen zusammen</b>	<b>304</b>	<b>258</b>	<b>19 678</b>	<b>- 0,6</b>	<b>783 931</b>	<b>17,1</b>	<b>3 086 631</b>	<b>10,8</b>	<b>3,9</b>

## 8. Campingplätze und Stellplatzangebot sowie Ankünfte, Übernachtungen und Aufenthaltsdauer der Gäste auf Campingplätzen im Jahr 2009

nach dem Reisegebiet

Reisegebiet	Campingplätze <sup>1</sup>		Angebotene Stellplätze für Urlaubscamping <sup>2</sup>	Veränderung gegenüber dem Vorjahresmonat	Ankünfte		Übernachtungen		Durchschnittliche Aufenthaltsdauer <sup>3</sup>
	insgesamt	darunter geöffnete Plätze mit Urlaubscamping			insgesamt	Veränderung gegenüber dem Vorjahr	insgesamt	Veränderung gegenüber dem Vorjahr	
			Anzahl	%					Anzahl
Nordsee	42	40	4 153	- 0,1	153 728	14,6	716 768	7,6	4,7
Ostsee	157	131	11 651	- 0,0	475 304	15,4	1 960 335	10,0	4,1
Holsteinische Schweiz	14	14	1 127	- 3,4	36 288	13,8	156 882	21,2	4,3
Übriges Schleswig-Holstein (Binnenland)	91	73	2 747	- 2,6	118 611	29,2	252 646	21,3	2,1
<b>Schleswig-Holstein</b>	<b>304</b>	<b>258</b>	<b>19 678</b>	<b>- 0,6</b>	<b>783 931</b>	<b>17,1</b>	<b>3 086 631</b>	<b>10,8</b>	<b>3,9</b>

<sup>1</sup> im Juli geöffnete sowie vorübergehend geschlossene Campingplätze

<sup>2</sup> im Juli angebotene Stellplätze für Urlaubscamping

<sup>3</sup> Rechnerischer Wert Übernachtungen/Ankünfte

## 9. Campingplätze und Stellplatzangebot sowie Ankünfte, Übernachtungen und Aufenthaltsdauer der Gäste auf Campingplätzen im Jahr 2009

nach kreisfreien Städten und Kreisen

KREISFREIE STADT  Kreis  Land	Campingplätze <sup>1</sup>		Angebotene Stellplätze für Urlaubscamping <sup>2</sup>	Veränderung gegenüber dem Vorjahresmonat	Ankünfte		Übernachtungen		Durchschnittliche Aufenthaltsdauer <sup>3</sup>  Tage
	insgesamt	darunter geöffnete Plätze mit Urlaubscamping			insgesamt	Veränderung gegenüber dem Vorjahr	insgesamt	Veränderung gegenüber dem Vorjahr	
			Anzahl	%					Anzahl
FLENSBURG	–	–	–	–	–	–	–	–	–
KIEL	2	2	.	.	.	.	.	.	.
LÜBECK	7	5	429	2,4	33 752	7,4	90 678	14,3	2,7
NEUMÜNSTER	1	1	.	.	.	.	.	.	.
Dithmarschen	18	15	980	- 3,8	28 449	31,5	137 664	11,8	4,8
Herzogtum Lauenburg	23	15	717	11,3	23 100	24,7	62 617	40,8	2,7
Nordfriesland	33	32	3 405	1,0	136 870	14,4	602 379	7,4	4,4
Ostholstein	86	75	7 345	0,0	314 925	15,6	1 353 181	8,1	4,3
Pinneberg	1	1	.	.	.	.	.	.	.
Plön	41	35	2 145	- 3,0	69 652	14,0	313 163	15,2	4,5
Rendsburg-Eckernförde	37	30	2 029	- 9,9	70 598	23,6	277 189	16,0	3,9
Schleswig-Flensburg	31	28	1 580	7,8	64 140	35,0	163 838	19,6	2,6
Segeberg	16	14	573	- 0,7	11 733	- 3,9	29 256	- 6,4	2,5
Steinburg	5	4	74	- 39,8	13 833	52,1	17 329	30,2	1,3
Stormarn	3	1	.	.	.	.	.	.	.
<b>Schleswig-Holstein</b>	<b>304</b>	<b>258</b>	<b>19 678</b>	<b>- 0,6</b>	<b>783 931</b>	<b>17,1</b>	<b>3 086 631</b>	<b>10,8</b>	<b>3,9</b>

<sup>1</sup> im Juli geöffnete sowie vorübergehend geschlossene Campingplätze

<sup>2</sup> im Juli angebotene Stellplätze für Urlaubscamping

<sup>3</sup> Rechnerischer Wert Übernachtungen/Ankünfte

### Entwicklung des Übernachtungsaufkommens in Schleswig-Holstein 2004 bis 2009 Betrieben mit 9 und mehr Betten ohne Camping

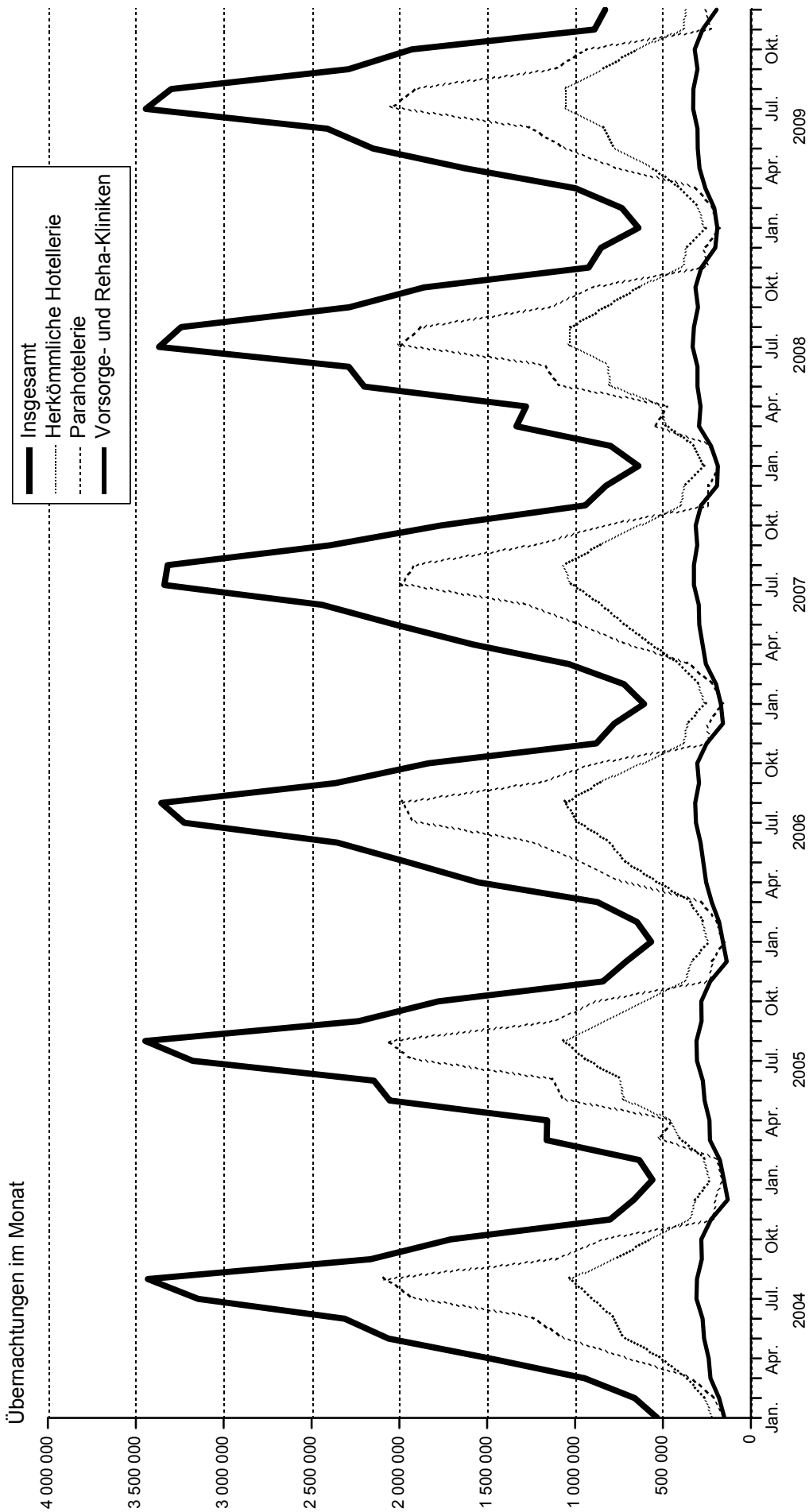

221001 Sta Nord



# Beherbergungsbetriebe 2009

– Anzahl der Betriebe –

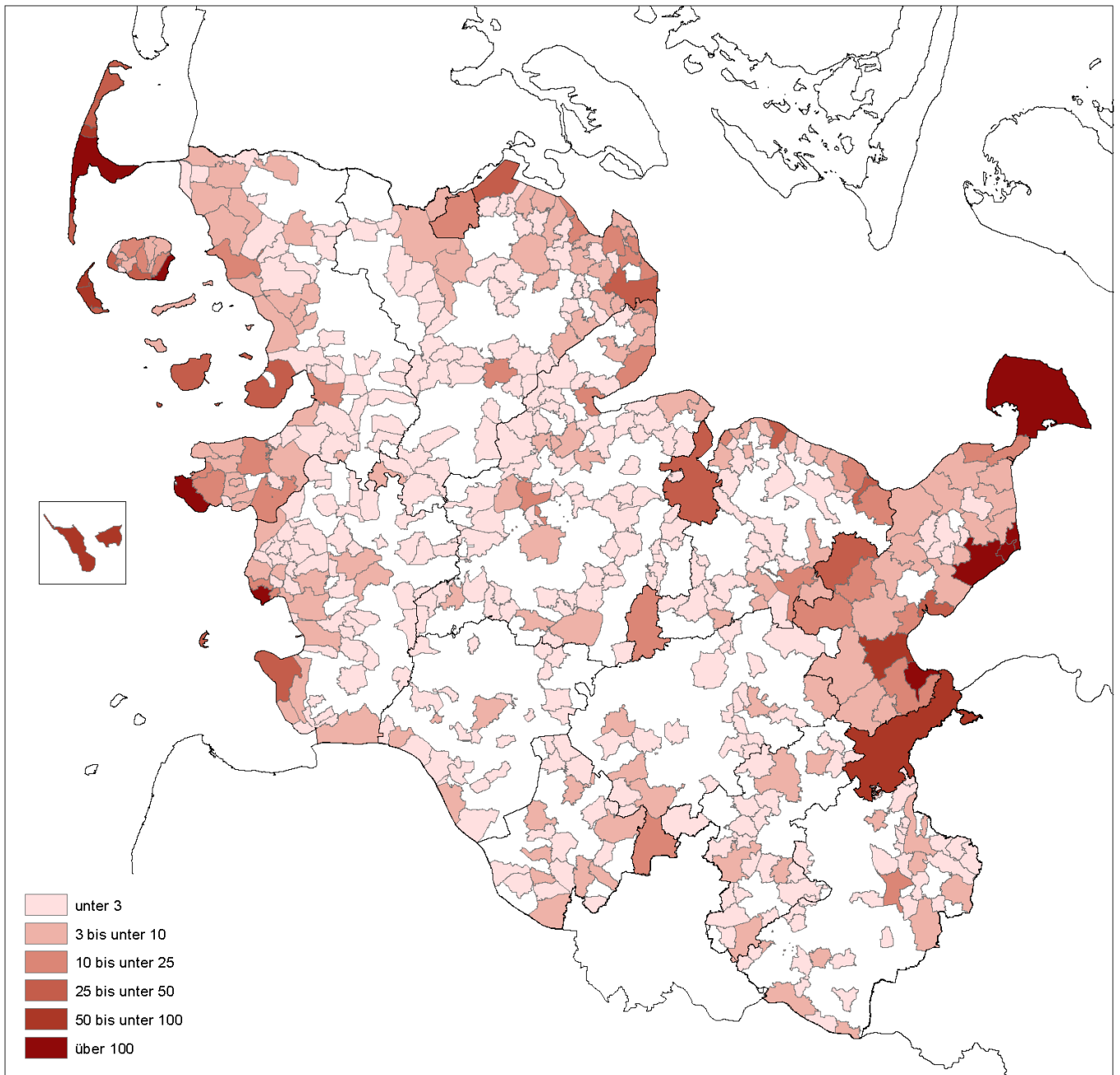

# Beherbergungsbetriebe 2009

– Anzahl der Gäste –

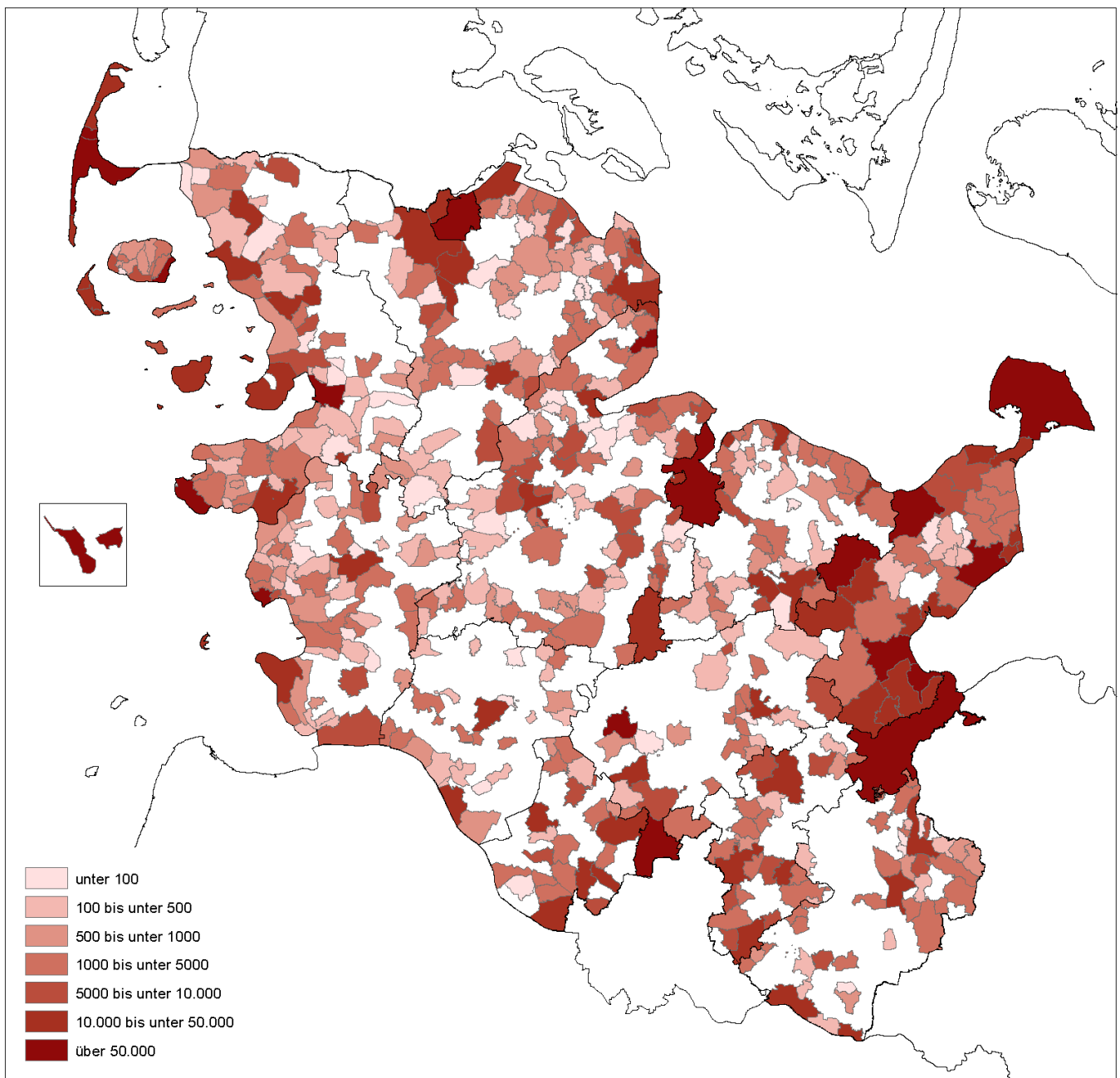

**Beherbergungsbetriebe 2009**  
– Anzahl der Übernachtungen –

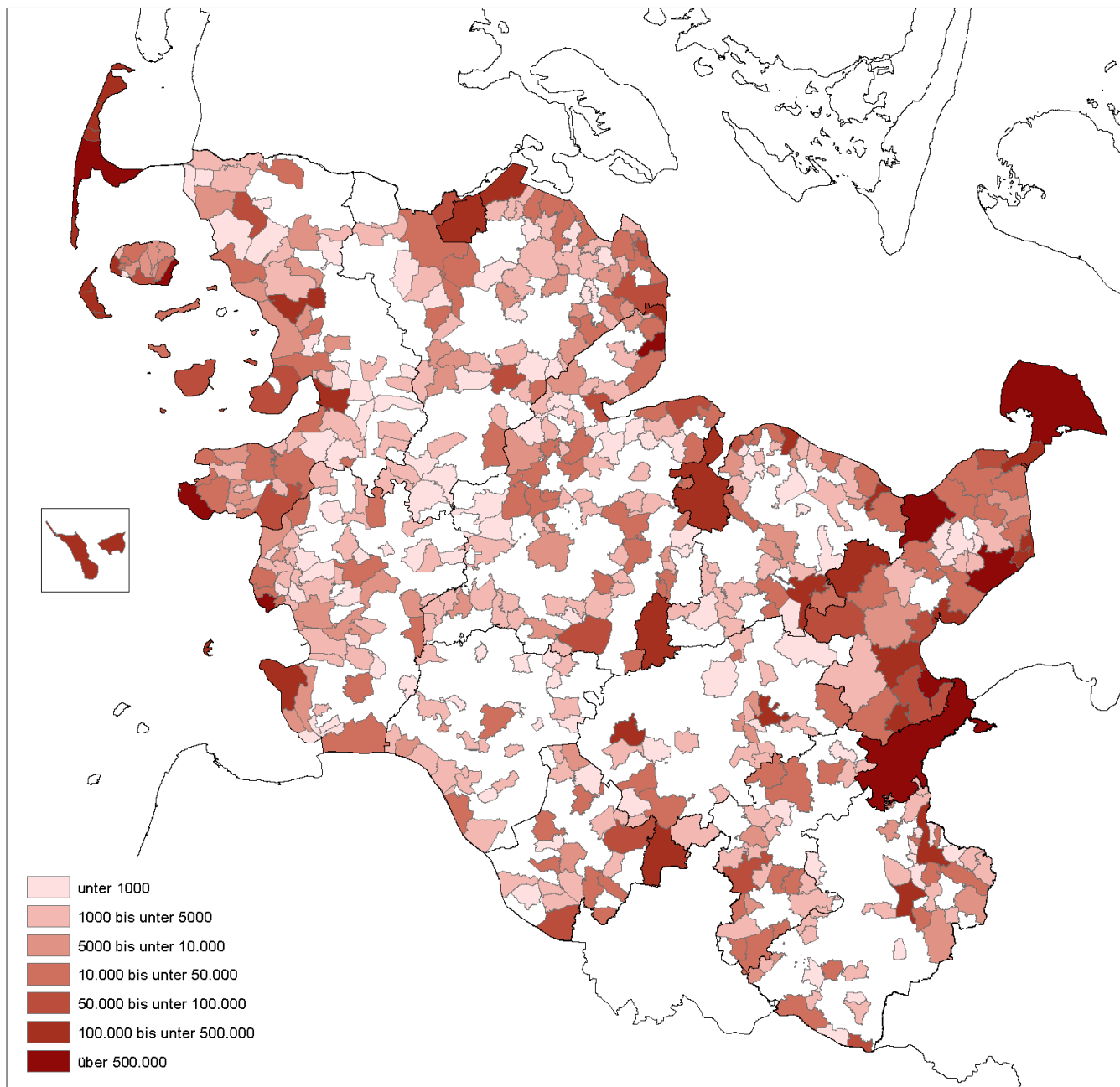

**Campingplätze 2009**  
– Anzahl der Stellplätze –

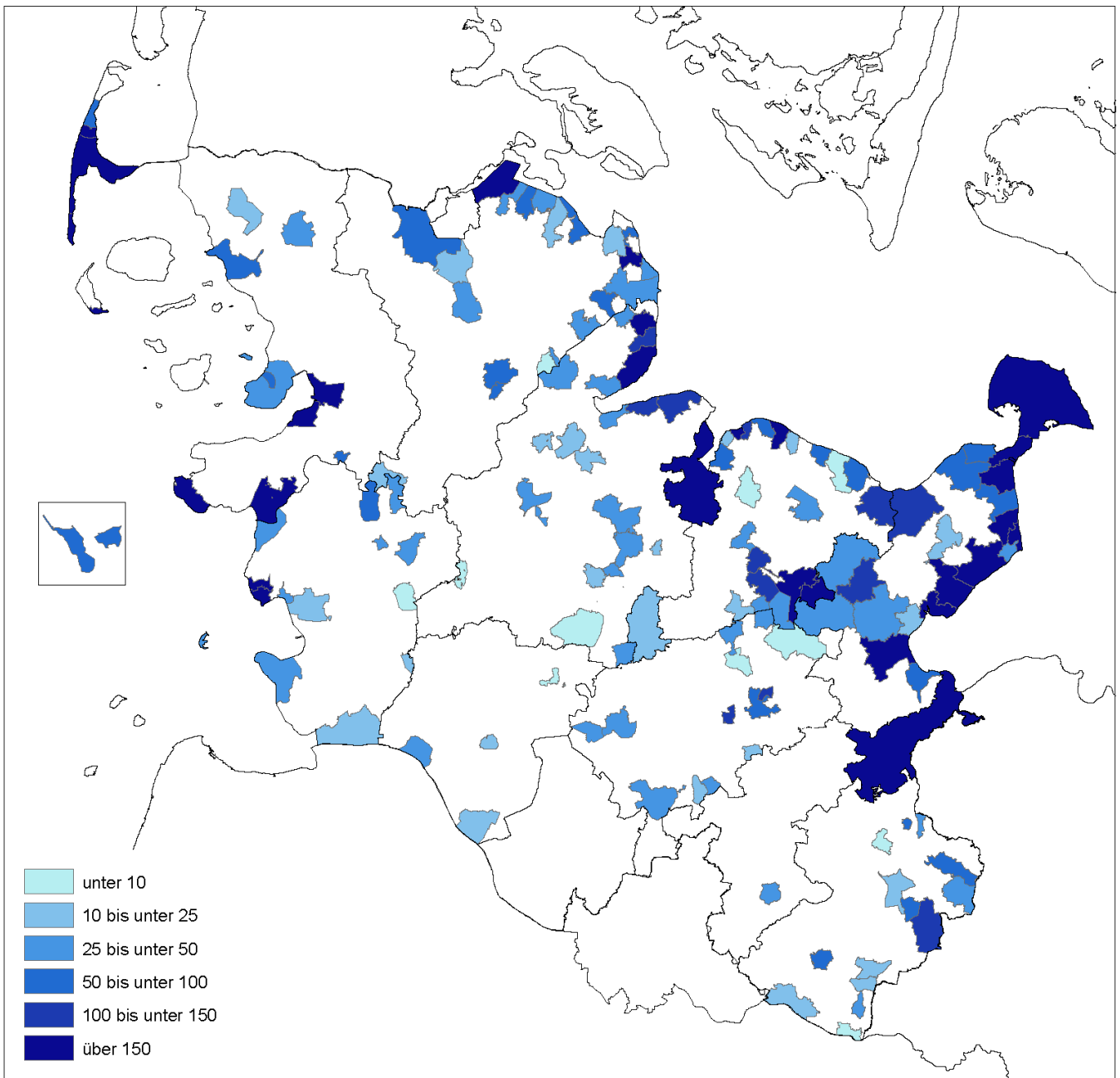

# Campingplätze 2009

– Anzahl der Gäste –

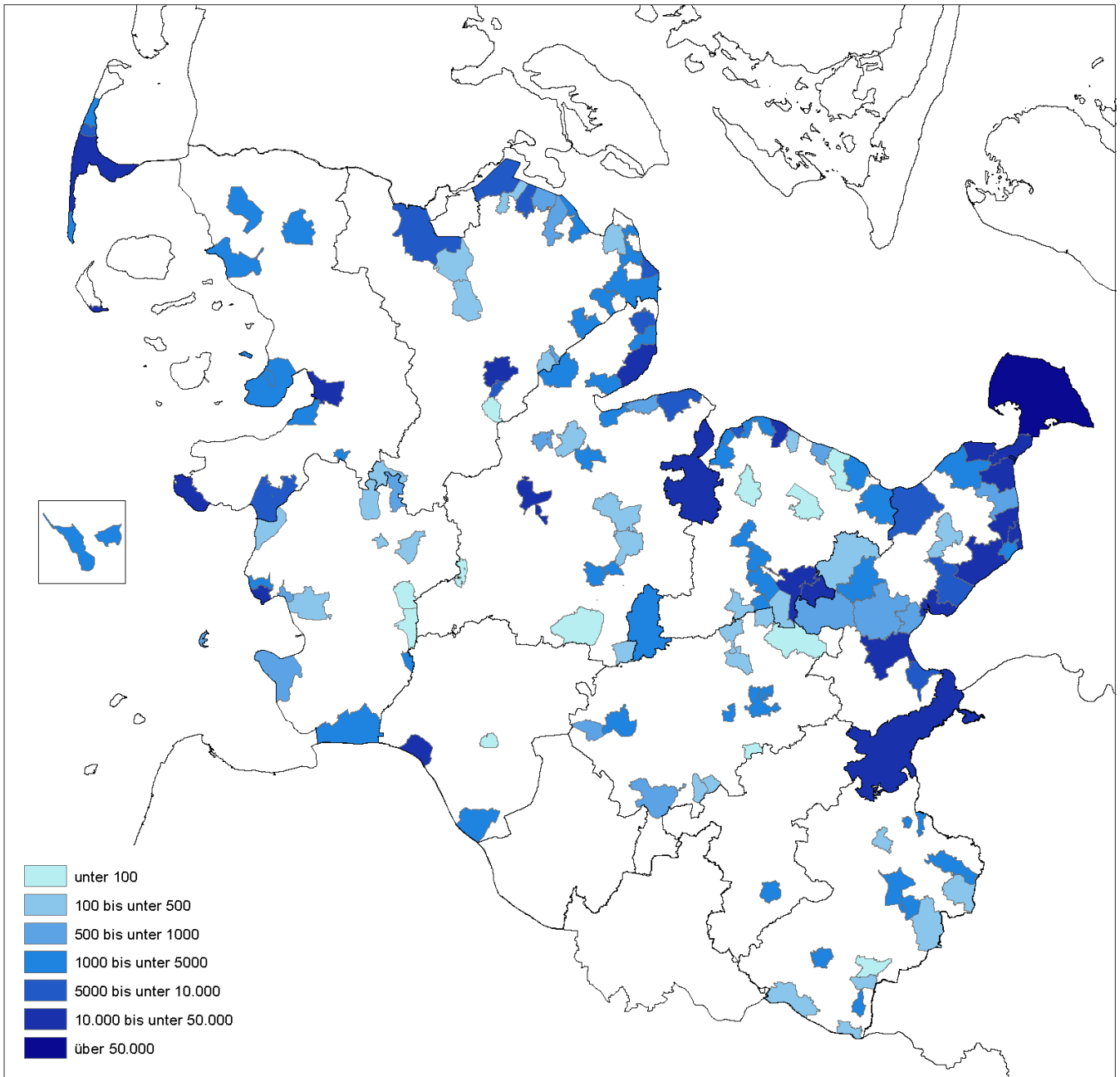

**Campingplätze 2009**  
– Anzahl der Übernachtungen –

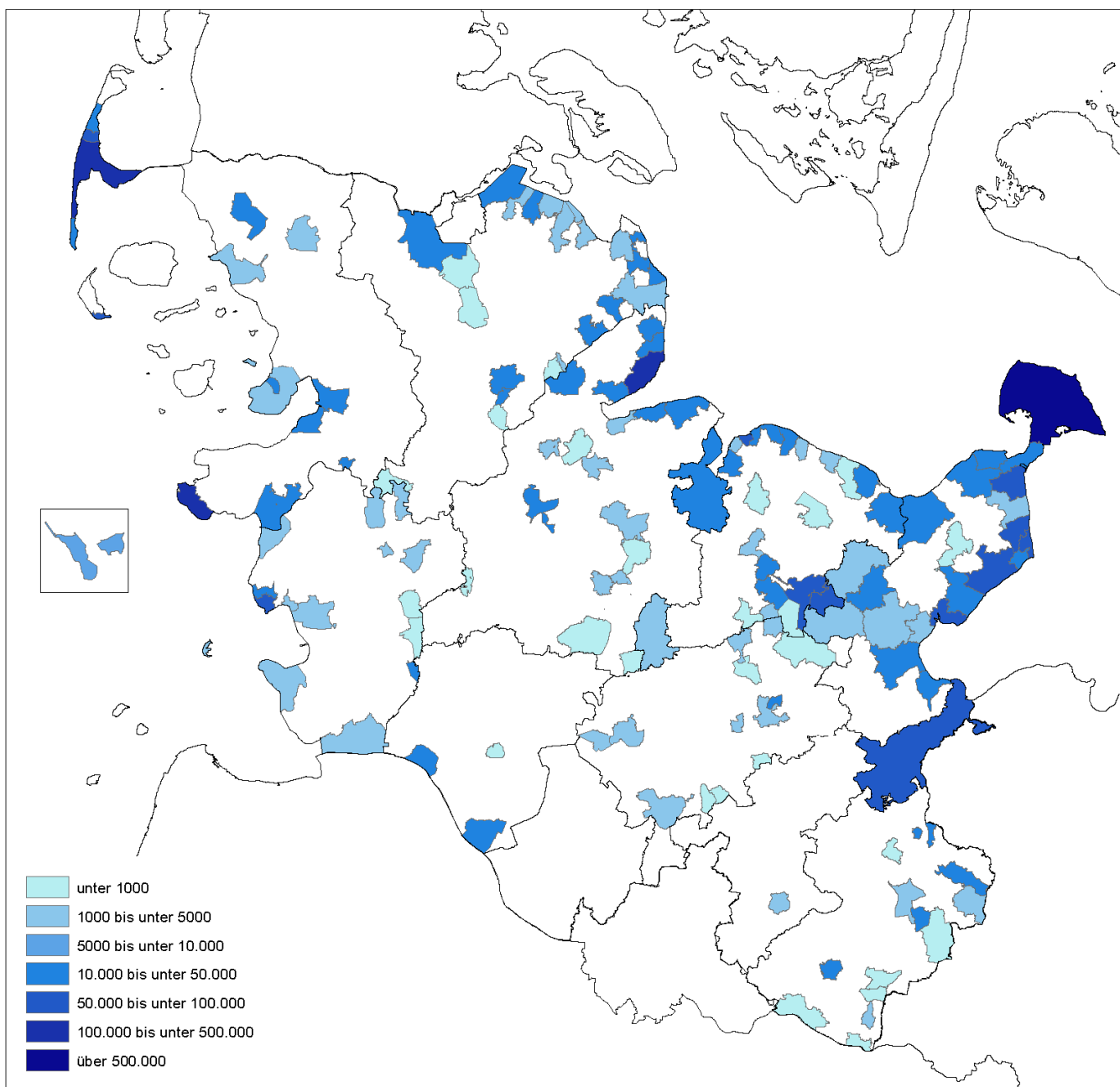

## Katalog der Betriebsarten

**Betriebsarten:** Gruppierung der Beherbergungsstätten auf der Grundlage der Klassifikation der Wirtschaftszweige:

**Hotels:** Beherbergungsstätten, die jedermann zugänglich sind und in denen ein Restaurant – auch für Passanten – vorhanden ist sowie in der Regel weitere Einrichtungen oder Räume für unterschiedliche Zwecke (Konferenzen, Seminare, Sport, Freizeit, Erholung) zur Verfügung stehen.

**Hotels garnis:** Beherbergungsstätten, die jedermann zugänglich sind und in denen höchstens Frühstück abgegeben wird.

**Gasthöfe:** Beherbergungsstätten, die jedermann zugänglich sind und in denen außer dem Gastraum in der Regel keine weiteren Aufenthaltsräume zur Verfügung stehen. Bei Gasthöfen übersteigt der Umsatz aus Bewirtung deutlich den aus Beherbergung.

**Pensionen:** Beherbergungsstätten, die jedermann zugänglich sind und in denen Speisen und Getränke nur an Hausgäste abgegeben werden.

**Jugendherbergen und Hütten:** Beherbergungsstätten, mit in der Regel einfacher Ausstattung, vorzugsweise für Jugendliche oder Angehörige der sie tragenden Organisation (z.B. Wanderverein), in denen Speisen und Getränke in der Regel nur an Hausgäste abgegeben werden.

**Campingplätze:** Abgegrenzte Gelände, die jedermann zum vorübergehenden Aufstellen von mitgebrachten Wohnwagen, Wohnmobilen oder Zelten zugänglich sind. Die Unterscheidung zwischen Urlaubs- oder Dauercamping knüpft an die vertraglich vereinbarte Dauer der Campingplatzbenutzung an. Im Urlaubscamping wird der Stellplatz i. d. R. für die Dauer von Tagen oder Wochen gemietet, im Dauercamping dagegen zumeist auf Monats- oder Jahresbasis.

**Erholungs- und Ferienheime:** Beherbergungsstätten, die nur bestimmten Personenkreisen, z.B. Mitgliedern eines Vereins oder einer Organisation, Beschäftigten eines Unternehmens, Kindern, Müttern, Betreuten sozialer Einrichtungen zugänglich sind und in denen Speisen und Getränke nur an Hausgäste abgegeben werden.

**Ferienzentren:** Beherbergungsstätten, die jedermann zugänglich sind und nach Einrichtung und Zweckbestimmung dazu dienen, wahlweise unterschiedliche Wohn- und Aufenthaltsmöglichkeiten sowie gleichzeitig Freizeiteinrichtungen in Verbindung mit Einkaufsmöglichkeiten und persönlichen Dienstleistungen zum vorübergehenden Aufenthalt anzubieten. Als Mindestausstattung gilt das Vorhandensein von Hotelunterkunft und anderen Wohngelegenheiten (auch mit Kochgelegenheit), einer Gaststätte, von Einkaufsmöglichkeiten zur Deckung des täglichen Bedarfs und des Freizeitbedarfs sowie von Einrichtungen für persönliche Dienstleistungen, z.B. Massageeinrichtungen, Solarium, Sauna, Friseur und zur aktiven Freizeitgestaltung z.B. Schwimmbad, Tennis-, Tischtennis-, Kleingolf-, Trimm-Dich-Anlagen.

**Ferienhäuser, -wohnungen:** Beherbergungsstätten, die jedermann zugänglich sind und in denen Speisen und Getränke nicht abgegeben werden, aber Kochgelegenheit vorhanden ist.

**Vorsorge- u. Reha-Kliniken:** Beherbergungsstätten unter ärztlicher Leitung ausschließlich oder überwiegend für Kurgäste. Als Kurgäste gelten Personen, die sich am Ort aufgrund ärztlicher Verordnung vorübergehend aufhalten mit dem Ziel der Erhaltung oder Wiederherstellung ihrer Gesundheit oder ihrer Berufs- oder Arbeitsfähigkeit und die die allgemein angebotenen Kureinrichtungen außerhalb der Beherbergungsstätte in Anspruch nehmen. Hierzu zählen auch Kinderheilstätten, Sanatorien, Kur- und ähnliche Krankenhäuser (Fachabteilungen anderer Krankenhäuser). Im Unterschied zur Krankenhausstatistik werden Vorsorge- und Rehabilitationskliniken in der Beherbergungsstatistik nur dann erfasst, wenn die dort untergebrachten Personen überwiegend in der Lage sind, während des vorübergehenden Aufenthaltes den Anstaltsbereich zu verlassen und die gemeindlichen Fremdenverkehrseinrichtungen in Anspruch zu nehmen.

## Betriebe nach der Betriebsart 1981 bis 1994

### Beherbergungsstätten mit 9 und mehr Betten

Betriebsart	1981	1982	1983	1984	1985	1986	1987	1988	1989	1990	1991	1992	1993	1994
Hotel (ohne Hotel garni)	453	450	446	436	436	428	532	523	527	517	514	533	566	573
Hotel garni	1 105	1 104	1 084	1 068	1 028	1 008	958	948	938	898	856	842	792	769
Gasthof	429	415	410	390	379	372	303	288	282	267	254	267	245	243
Pension	355	345	339	321	313	302	251	240	250	245	249	299	183	204
<b>Hotellerie<sup>1</sup></b>	<b>2 342</b>	<b>2 314</b>	<b>2 279</b>	<b>2 215</b>	<b>2 156</b>	<b>2 110</b>	<b>2 044</b>	<b>1 999</b>	<b>1 997</b>	<b>1 927</b>	<b>1 873</b>	<b>1 941</b>	<b>1 786</b>	<b>1 789</b>
Jugendherberge	40	40	40	41	42	43	43	41	42	43	43	43	43	43
Erholungs- und Ferienheime	210	212	225	218	220	221	217	223	222	218	209	211	238	234
Ferienzentrum	4	4	4	4	4	4	4	4	4	3	3	3	3	3
Ferienhaus und Ferienwohnung	1 476	1 525	1 579	1 637	1 668	1 718	1 675	1 767	1 837	1 878	1 912	2 279	2 312	2 536
Ferienzentrum sowie Ferienhaus und -wohnung	1 480	1 529	1 583	1 641	1 672	1 722	1 679	1 771	1 841	1 881	1 915	2 282	2 315	2 539
<b>Parahotellerie<sup>2</sup></b>	<b>1 730</b>	<b>1 781</b>	<b>1 848</b>	<b>1 900</b>	<b>1 934</b>	<b>1 986</b>	<b>1 939</b>	<b>2 035</b>	<b>2 105</b>	<b>2 142</b>	<b>2 167</b>	<b>2 536</b>	<b>2 596</b>	<b>2 816</b>
Vorsorge- und Reha-Kliniken	32	32	32	31	32	32	37	38	35	35	36	37	46	53
<b>Betriebsarten zusammen</b>	<b>4 104</b>	<b>4 127</b>	<b>4 159</b>	<b>4 146</b>	<b>4 122</b>	<b>4 128</b>	<b>4 020</b>	<b>4 072</b>	<b>4 137</b>	<b>4 104</b>	<b>4 076</b>	<b>4 514</b>	<b>4 428</b>	<b>4 658</b>

<sup>1</sup> Hotellerie = Hotel, Gasthof, Pension und Hotel garni

<sup>2</sup> Parahotellerie = Jugendherberge, Erholungs- und Ferienheim, Ferienzentrum sowie Ferienhaus und Ferienwohnung  
1981-1986: 1.4.; 1987: 1.1.; 1988-1992: 1.7.



## Betriebe nach der Betriebsart 1995 bis 2008

### Beherbergungsstätten mit 9 und mehr Betten

Betriebsart	1995	1996	1997	1998	1999	2000	2001	2002	2003	2004	2005	2006	2007	2008
Hotel (ohne Hotel garni)	581	587	598	600	600	604	596	588	573	558	559	552	540	534
Hotel garni	739	719	724	680	633	642	637	619	598	563	554	537	516	494
Gasthof	236	227	214	194	196	188	185	176	178	175	166	161	160	160
Pension	203	203	217	211	212	204	201	212	203	184	185	174	172	164
<b>Hotellerie<sup>1</sup></b>	<b>1 759</b>	<b>1 736</b>	<b>1 753</b>	<b>1 685</b>	<b>1 667</b>	<b>1 638</b>	<b>1 619</b>	<b>1 595</b>	<b>1 552</b>	<b>1 480</b>	<b>1 464</b>	<b>1 424</b>	<b>1 388</b>	<b>1 352</b>
Jugendherberge	43	43	43	43	42	42	45	45	45	47	47	49	50	49
Erholungs- und Ferienheime	233	233	230	228	229	225	219	217	209	203	212	207	199	193
Ferienzentrum	3	3	3	3	3	3	3	3	3	3	3	3	3	3
Ferienhaus und Ferienwohnung	2 549	2 734	2 941	2 894	2 838	2 858	2 880	2 925	2 898	2 813	2 952	2 834	2 762	2 669
Ferienzentrum sowie Ferienhaus und -wohnung	2 552	2 737	2 944	2 897	2 841	2 861	2 883	2 928	2 901	2 816	2 955	2 837	2 765	2 672
<b>Parahotellerie<sup>2</sup></b>	<b>2 828</b>	<b>3 013</b>	<b>3 217</b>	<b>3 168</b>	<b>3 112</b>	<b>3 128</b>	<b>3 147</b>	<b>3 190</b>	<b>3 155</b>	<b>3 066</b>	<b>3 214</b>	<b>3 093</b>	<b>3 014</b>	<b>2 914</b>
Vorsorge- und Reha-Kliniken	54	58	60	61	63	63	62	62	61	64	64	63	62	62
<b>Betriebsarten zusammen</b>	<b>4 641</b>	<b>4 807</b>	<b>5 030</b>	<b>4 914</b>	<b>4 842</b>	<b>4 829</b>	<b>4 828</b>	<b>4 847</b>	<b>4 768</b>	<b>4 610</b>	<b>4 742</b>	<b>4 580</b>	<b>4 464</b>	<b>4 328</b>

<sup>1</sup> Hotellerie = Hotel, Gasthof, Pension und Hotel garni

<sup>2</sup> Parahotellerie = Jugendherberge, Erholungs- und Ferienheim, Ferienzentrum sowie Ferienhaus und Ferienwohnung jeweils 1.7; 1999: 1.1

## Angebot an Betten nach der Betriebsart 1981 bis 1994

### Beherbergungsstätten mit 9 und mehr Betten

Betriebsart	1981	1982	1983	1984	1985	1986	1987	1988	1989	1990	1991	1992	1993	1994
Hotel (ohne Hotel garni)	21 609	21 750	21 540	21 414	22 736	22 534	26 794	26 912	27 352	27 594	27 817	29 109	30 626	30 648
Hotel garni	21 746	21 794	21 683	21 470	20 825	20 523	20 385	20 348	20 424	19 454	18 854	18 717	17 053	16 787
Gasthof	8 318	8 197	8 138	7 997	7 815	7 802	5 773	5 551	5 514	5 378	5 158	5 320	4 794	4 794
Pension	8 212	8 136	7 960	7 512	7 401	7 121	7 201	7 170	7 310	7 266	7 203	7 927	4 970	5 319
<b>Hotellerie<sup>1</sup></b>	<b>59 885</b>	<b>59 877</b>	<b>59 321</b>	<b>58 393</b>	<b>58 777</b>	<b>57 980</b>	<b>60 153</b>	<b>59 981</b>	<b>60 600</b>	<b>59 692</b>	<b>59 032</b>	<b>61 073</b>	<b>57 443</b>	<b>57 548</b>
Jugendherberge	6 078	6 051	6 026	6 178	6 392	6 511	6 530	6 381	6 478	6 531	6 531	6 535	6 691	6 684
Erholungs- und Ferienheime	23 595	23 639	24 711	24 531	24 623	24 741	23 121	24 733	25 111	24 533	23 797	23 972	27 330	27 009
Ferienzentrum	12 037	12 037	12 037	11 303	10 173	10 213	9 008	9 008	9 694	9 353	9 353	8 859	8 421	8 421
Ferienhaus und Ferienwohnung	38 013	39 467	40 610	41 977	42 294	44 213	43 621	45 682	47 501	48 369	49 333	55 662	57 356	60 749
Ferienzentrum sowie Ferien- haus und -wohnung	50 050	51 504	52 647	53 280	52 467	54 426	52 629	54 690	57 195	57 722	58 686	64 521	65 777	69 170
<b>Parahotellerie<sup>2</sup></b>	<b>79 723</b>	<b>81 194</b>	<b>83 384</b>	<b>83 989</b>	<b>83 482</b>	<b>85 678</b>	<b>82 280</b>	<b>85 804</b>	<b>88 784</b>	<b>88 786</b>	<b>89 014</b>	<b>95 028</b>	<b>99 798</b>	<b>102 863</b>
Vorsorge- und Reha-Kliniken	4 778	4 877	4 842	4 669	4 822	4 866	6 559	6 628	6 664	5 565	5 718	5 962	7 202	8 860
<b>Betriebsarten zusammen</b>	<b>144 386</b>	<b>145 948</b>	<b>147 547</b>	<b>147 051</b>	<b>147 081</b>	<b>148 524</b>	<b>148 992</b>	<b>152 413</b>	<b>156 048</b>	<b>154 043</b>	<b>153 764</b>	<b>162 063</b>	<b>164 443</b>	<b>169 271</b>

<sup>1</sup> Hotellerie = Hotel, Gasthof, Pension und Hotel garni

<sup>2</sup> Parahotellerie = Jugendherberge, Erholungs- und Ferienheim, Ferienzentrum sowie Ferienhaus und Ferienwohnung 1981-1986: 1.4.; 1987: 1.1.; 1988-1992, 1994: 1.7.

## Angebot an Betten nach der Betriebsart 1995 bis 2008

### Beherbergungsstätten mit 9 und mehr Betten

Betriebsart	1995	1996	1997	1998	1999	2000	2001	2002	2003	2004	2005	2006	2007	2008
Hotel (ohne Hotel garni)	31 365	32 122	32 258	32 389	32 707	32 560	32 327	31 965	31 609	31 568	31 824	32 810	33 482	33 614
Hotel garni	16 626	16 560	17 242	16 835	16 914	17 178	17 069	17 163	16 678	16 071	16 059	15 949	15 787	15 394
Gasthof	4 627	4 414	4 204	3 856	3 816	3 742	3 823	3 492	3 653	3 655	3 394	2 965	2 964	3 038
Pension	5 315	5 169	5 285	5 187	5 090	4 953	4 756	5 060	4 615	4 308	4 282	4 056	4 129	3 938
<b>Hotellerie<sup>1</sup></b>	<b>57 933</b>	<b>58 265</b>	<b>58 989</b>	<b>58 267</b>	<b>58 527</b>	<b>58 433</b>	<b>57 975</b>	<b>57 680</b>	<b>56 555</b>	<b>55 602</b>	<b>55 559</b>	<b>55 780</b>	<b>56 362</b>	<b>55 984</b>
Jugendherberge	6 485	6 607	6 607	6 607	6 561	6 540	6 640	6 584	6 501	6 562	6 920	7 267	7 477	7 360
Erholungs- und Ferienheime	26 998	27 071	26 954	26 977	27 239	27 174	26 991	26 601	25 113	24 282	24 430	24 033	23 609	22 441
Ferienzentrum	8 421	8 421	8 421	8 681	8 681	8 681	8 681	8 681	9 006	8 803	8 803	8 697	8 697	8 573
Ferienhaus und Ferienwohnung	61 203	63 686	67 028	67 276	66 224	65 724	65 888	66 558	69 611	68 604	71 388	70 819	70 592	70 407
Ferienzentrum sowie Ferienhaus und -wohnung	69 624	72 107	75 449	75 957	74 905	74 405	74 569	75 239	78 617	77 407	80 191	79 516	79 289	78 980
<b>Parahotellerie<sup>2</sup></b>	<b>103 107</b>	<b>105 785</b>	<b>109 010</b>	<b>109 541</b>	<b>108 705</b>	<b>108 119</b>	<b>108 200</b>	<b>108 424</b>	<b>110 231</b>	<b>108 251</b>	<b>111 541</b>	<b>110 816</b>	<b>110 375</b>	<b>108 781</b>
Vorsorge- und Reha-Kliniken	8 753	9 558	9 638	9 500	10 086	10 086	10 254	10 185	10 391	10 639	10 649	11 148	11 231	11 373
<b>Betriebsarten zusammen</b>	<b>169 793</b>	<b>173 608</b>	<b>177 637</b>	<b>177 308</b>	<b>177 318</b>	<b>176 638</b>	<b>176 429</b>	<b>176 289</b>	<b>177 177</b>	<b>174 492</b>	<b>177 749</b>	<b>177 744</b>	<b>177 968</b>	<b>176 138</b>

<sup>1</sup> Hotellerie = Hotel, Gasthof, Pension und Hotel garni

<sup>2</sup> Parahotellerie = Jugendherberge, Erholungs- und Ferienheim, Ferienzentrum sowie Ferienhaus und Ferienwohnung jeweils 1.7.; 1999: 1.1

## Prädikatisierte Gemeinden nach der Gemeindegruppe am 01.01.2009

### Mineral- u. Moorbäder (Heilbäder)

Bad Bramstedt, Stadt  
Bad Schwartau, Stadt  
Bad Segeberg, Stadt

### Heilklimatischer Kurort

Eutin, Stadt

### Kneippkurorte

Gelting  
Malente  
Mölln, Stadt

### Nordseebäder

Hörnum (Sylt)  
Kampen (Sylt)  
List  
Nebel  
Nieblum  
Pellworm  
Utersum

### Nordseeheilbäder

Büsum  
Elisabeth-Sophien-Koog  
Friedrichskoog  
Helgoland  
Norddorf  
Nordstrand  
Sankt Peter-Ording  
Sylt  
Wenningstedt-Braderup  
Westerland, Stadt  
Wittdün auf Amrum  
Wyk auf Föhr, Stadt

### Ostseebäder

Brodersby  
Eckernförde, Stadt  
Heikendorf  
Laboe  
Neustadt in Holstein, Stadt  
Schönberg (Holstein)  
Sierksdorf  
Strande  
Wangels

### Ostseeheilbäder

Dahme  
Damp  
Fehmarn, Stadt  
Glücksburg (Ostsee), Stadt  
Grömitz  
Großenbrode  
Heiligenhafen, Stadt  
Hohwacht (Ostsee)  
Kellenhusen (Ostsee)

### Noch: Ostseeheilbäder

Scharbeutz  
Timmendorfer Strand  
Travemünde

### Luftkurorte

Albersdorf  
Bosau  
Bredstedt, Stadt  
Burg (Dithmarschen)  
Dersau  
Friedrichstadt, Stadt  
Garding, Stadt  
Husum, Stadt  
Langballig  
Leck  
Lütjenburg, Stadt  
Niebüll, Stadt  
Plön, Stadt  
Ratzeburg, Stadt  
Schwabstedt  
Süderstapel  
Tönning, Stadt

### Erholungsorte

Ahlefeld-Bistensee  
Ahneby  
Alkersum  
Ascheberg (Holstein)  
Augustenkoog  
Aukrug  
Aventoft  
Bargum  
Behrendorf (Ostsee)  
Blekendorf  
Bordelum  
Borgsum  
Brodersby/Schlei  
Büsumer Deichhausen  
Dagebüll  
Dollerup  
Dunsum  
Emmelsbüll-Horsbüll  
Esgrus  
Fleckeby  
Friedr.-Wilhelm-Lübke-Koog  
Garding (Kirchspiel)  
Goltoft  
Grothusenkoog  
Grube  
Grundhof  
Hallig Hooge  
Hanerau-Hademarschen  
Harrislee  
Hasselberg  
Heringsdorf  
Hohenfelde  
Idstedt  
Kappeln, Stadt  
Katharinenheerd  
Klanxbüll  
Koldenbüttel

### Noch: Erholungsorte

Kotzenbüll  
Kronsgaard  
Langeneß  
Langenhorn  
Lauenburg/Elbe, Stadt  
Lensahn  
Lunden  
Maasholm  
Midlum  
Munkbrarup  
Neukirchen / OH  
Neukirchen / NF  
Nieby  
Niesgrau  
Norderfriedrichskoog  
Ockholm  
Oevernum  
Oeversee  
Oldenburg in Holstein, Stadt  
Oldenswort  
Oldsum  
Osterhever  
Pommerby  
Poppenbüll  
Preetz, Stadt  
Quern  
Rabel  
Rantrum  
Ratekau  
Reinfeld (Holstein), Stadt  
Ringsberg  
Rodenäs  
Schleswig, Stadt  
Schönwalde am Bungsberg  
Schwedeneck  
Seedorf  
Sieverstedt  
Sörup  
Stangheck  
Stein  
Steinberg  
Steinbergkirche  
Sterup  
Süderbrarup  
Süderende  
Süsel  
Tarp  
Tating  
Tetenbüll  
Tümlauer Koog  
Uelvesbüll  
Ulsnis  
Vollerwiek  
Waabs  
Wees  
Welt  
Wendtorf  
Westerdeichstrich  
Westerhever  
Westerholz  
Witsum  
Witzwort  
Wrixum

Die hier nicht aufgeführten Gemeinden bilden die Gruppe der sonstigen (nichtprädikatisierten) Gemeinden.