

# Statistische Berichte



Statistisches Amt  
für Hamburg und Schleswig-Holstein

STATISTIKAMT NORD

G IV 1 - j/10 S

25. August 2011

## Der Fremdenverkehr in den Gemeinden Schleswig-Holsteins 2010

### Hinweise

Die hier veröffentlichten Zahlen über den Fremdenverkehr in Schleswig-Holstein beziehen sich auf Beherbergungsstätten mit 9 und mehr Betten und auf Campingplätze.

Ergebnisse für Gemeinden mit weniger als drei Betrieben bzw. Campingplätzen unterliegen der statistischen Geheimhaltung. In den Tabellen sind die betreffenden Felder gepunktet. Die Kreissummen und die Landessummen sind in der Regel vollständig dargestellt.

### Ergebnisse

Am 1. Juli 2010 wurden in Schleswig-Holstein 4 308 geöffnete größere Beherbergungsstätten (mit über 8 Gästebetten) gezählt. Sie boten 179 447 Betten an. Damit wurden 0,4 Prozent mehr geöffnete Beherbergungsstätten statistisch erfasst als im Vorjahr. Die angebotene Bettenkapazität war um 1,3 Prozent höher als vor Jahresfrist. Weiter gab es 262 geöffnete Campingplätze im Lande.

Die Zahl der angekommenen Übernachtungsgäste in den größeren Beherbergungsstätten und auf Campingplätzen (ohne Dauercamping) lag mit 6,0 Mio. um 2,2 Prozent über dem Stand des Vorjahres. 24,5 Mio. Übernachtungen meldeten die Betriebe 2010, das waren 0,6 Prozent mehr Übernachtungen als 2009.

Gastgeber in der Hotellerie (Hotels, Hotels garnis, Gasthöfe und Pensionen) steigerten das Aufkommen an Übernachtungsgästen des Vorjahres (+ 4,2 Prozent). Die Anzahl der Übernachtungen stieg ebenfalls (+ 2,6 Prozent). Geringe Einbußen meldeten die Betreiber des sonstigen Beherbergungsgewerbes (- 0,1 Prozent bei Gästen, wie auch bei Übernachtungen). Ihm werden Betriebsarten wie die Campingplätze, Erholungs- und Ferienheime, Ferienzentren, Ferienhäuser und -wohnungen sowie die Jugendherbergen zugerechnet.

Vorsorge- und Reha-Kliniken verbuchten einen Rückgang ihres Übernachtungsaufkommens (- 0,4 Prozent). Die Gästezahlen sanken hier um - 1,0 Prozent.

Am Wachstum des Tourismusaufkommens waren nicht alle Reisegebiete gleichermaßen beteiligt. Prägend für das Gesamtergebnis ist die Situation an der Nord- und Ostsee, da an den Küsten und auf den Inseln nahezu acht von zehn Übernachtungen im Kalenderjahr gebucht werden. Während an der Nordsee ein Zuwachs bei Übernachtungen von + 0,3 Prozent errechnet wurde, verbuchten die Vermieter an der Ostsee einen Anstieg von + 0,9 Prozent. In der Holsteinischen Schweiz wurden 1,5 Prozent weniger und in den übrigen Gemeinden im Binnenland + 1,1 Prozent mehr Übernachtungen gemeldet.

Zu den Urlaubscampers, die mit ihrem Übernachtungsaufkommen monatlich erfasst werden, gesellen sich in Schleswig-Holstein noch eine Vielzahl von Dauercampers. Ihnen wird im Jahr 2010 insgesamt ein Aufkommen von 1 924 000 Ankünften und 8 638 000 Übernachtungen zugerechnet.

Auskunft zu dieser Veröffentlichung: Michael Schäfer · Telefon: 0431 6895-9231 · E-Mail: michael.schaefer@statistik-nord.de

Statistisches Amt für Hamburg und Schleswig-Holstein · Anstalt des öffentlichen Rechts · Post: 20453 Hamburg · E-Mail: poststelle@statistik-nord.de  
Internet: www.statistik-nord.de © Auszugsweise Vervielfältigung und Verbreitung mit Quellenangabe gestattet.

<b>Inhaltsverzeichnis</b>	<b>Seite</b>
Hinweise .....	1
Ergebnisse für Schleswig-Holstein .....	1
 <b>Tabellen</b>	
Betriebe einschließlich Campingplätze	
1. Beherbergungsangebot sowie Ankünfte, Übernachtungen und Aufenthaltsdauer der Gäste in Beherbergungsbetrieben einschl. Campingplätzen im Jahr 2010 nach Gemeinden und Kreisen .....	3
Beherbergungsbetriebe sowie Campingplätze	
2. Ankünfte, Übernachtungen und Aufenthaltsdauer der Gäste jeweils in Beherbergungsbetrieben und auf Campingplätzen im Jahr 2010 nach Gemeinden und Kreisen .....	16
3. Ankünfte, Übernachtungen und Aufenthaltsdauer der Gäste jeweils in Beherbergungsbetrieben und auf Campingplätzen im Jahr 2010 nach Reisegebieten und Herkunftsländern .....	29
Beherbergungsbetriebe	
4. Beherbergungsbetriebe, Betten, Gäste und Übernachtungen seit 1981 .....	34
5. Beherbergungsangebot sowie Ankünfte, Übernachtungen und Aufenthaltsdauer der Gäste in Beherbergungsbetrieben im Jahr 2010 nach der Gemeindegruppe .....	35
6. Beherbergungsangebot sowie Ankünfte, Übernachtungen und Aufenthaltsdauer der Gäste in Beherbergungsbetrieben im Jahr 2010 nach Reisegebieten und Betriebsarten .....	36
Campingplätze	
7. Campingplätze und Stellplatzangebot sowie Ankünfte, Übernachtungen und Aufenthaltsdauer der Gäste auf Campingplätzen im Jahr 2010 nach der Gemeindegruppe .....	38
8. Campingplätze und Stellplatzangebot sowie Ankünfte, Übernachtungen und Aufenthaltsdauer der Gäste auf Campingplätzen im Jahr 2010 nach dem Reisegebiet .....	38
9. Campingplätze und Stellplatzangebot sowie Ankünfte, Übernachtungen und Aufenthaltsdauer der Gäste auf Campingplätzen im Jahr 2010 nach kreisfreien Städten und Kreisen .....	39
 <b>Grafik</b>	
Entwicklung des monatlichen Übernachtungsaufkommens seit 2005 .....	40
 <b>Thematische Karten</b>	
Beherbergungsbetriebe 2010 – Anzahl der Betriebe .....	41
Beherbergungsbetriebe 2010 – Anzahl der Gäste .....	42
Beherbergungsbetriebe 2010 – Anzahl der Übernachtungen .....	43
Campingplätze 2010 – Anzahl der Stellplätze .....	44
Campingplätze 2010 – Anzahl der Gäste .....	45
Campingplätze 2010 – Anzahl der Übernachtungen .....	46
 <b>Anhang</b>	
Katalog der Betriebsarten .....	47
Langfristige Übersicht .....	48
Gemeinden nach der Gemeindegruppe .....	52
 <b>Zeichenerklärung</b>	
– nichts vorhanden	
· Zahlenwert unbekannt oder geheim zu halten	
× Aussage nicht sinnvoll	

# 1. Beherbergungsangebot sowie Ankünfte, Übernachtungen und Aufenthaltsdauer der Gäste in Beherbergungsbetrieben einschl. Campingplätzen im Jahr 2010

nach Gemeinden und Kreisen

Gemeinde Kreis Land	Beherbergungsbetriebe mit 9 und mehr Betten				Camping- plätze <sup>3</sup>	Ankünfte		Übernachtungen		Durchschnittliche Aufenthaltsdauer <sup>4</sup> Tage
	Be- triebe <sup>1</sup>	Veränderung gegenüber dem Vorjahresmonat	Betten <sup>2</sup>	Veränderung gegenüber dem Vorjahresmonat		insgesamt	Veränderung gegenüber dem Vorjahr	insgesamt	Veränderung gegenüber dem Vorjahr	
<b>Flensburg, Stadt</b>	<b>22</b>	<b>37,5</b>	<b>1 195</b>	<b>20,6</b>	–	<b>106 197</b>	<b>12,9</b>	<b>181 645</b>	<b>14,4</b>	<b>1,7</b>
<b>Kiel, Landeshauptstadt</b>	<b>49</b>	<b>22,5</b>	<b>4 015</b>	<b>17,4</b>	<b>2</b>	.	.	.	.	.
<b>Lübeck, Stadt</b>	<b>97</b>	<b>2,1</b>	<b>7 840</b>	<b>4,5</b>	<b>5</b>	<b>593 178</b>	<b>7,2</b>	<b>1 328 691</b>	<b>9,7</b>	<b>2,2</b>
<b>Neumünster, Stadt</b>	<b>11</b>	<b>10,0</b>	<b>809</b>	<b>0,4</b>	<b>1</b>	.	.	.	.	.
<b>Dithmarschen</b>	<b>391</b>	<b>- 3,0</b>	<b>12 547</b>	<b>- 2,5</b>	<b>18</b>	<b>282 378</b>	<b>2,6</b>	<b>1 424 665</b>	<b>- 2,3</b>	<b>5,0</b>
Albersdorf	2	.	.	.	1	3 610	3,8	9 516	10,8	2,6
Bargenstedt	1	.	.	.	–	.	.	.	.	.
Brunsbüttel, Stadt	4	0,0	147	0,0	1	.	.	.	.	.
Burg (Dithmarschen)	1	.	.	.	–	.	.	.	.	.
Busenwurth	1	.	.	.	–	.	.	.	.	.
Büsum	216	- 2,7	7 450	- 0,3	3	160 787	2,9	914 421	- 2,4	5,7
Büsumer Deichhausen	17	- 5,6	395	- 6,0	–	4 538	- 11,2	30 546	- 10,7	6,7
Delve	–	–	–	–	1	.	.	.	.	.
Elpersbüttel	3	0,0	75	0,0	–	2 211	24,8	5 799	18,8	2,6
Fedderingen	1	.	.	.	–	.	.	.	.	.
Frestedt	1	.	.	.	–	.	.	.	.	.
Friedrichsgabekoog	34	- 5,6	1 382	- 0,3	1	.	.	.	.	.
Friedrichskoog	7	0,0	161	0,0	–	1 591	2,6	13 685	- 14,8	8,6
Hedwigenkoog	6	0,0	329	0,0	1	.	.	.	.	.
Heide, Stadt	1	.	.	.	–	.	.	.	.	.
Hellschen-Heringsand-Unterschaar	1	.	.	.	–	.	.	.	.	.
Hemmingstedt	2	.	.	.	1	7 504	- 5,1	14 171	- 4,4	1,9
Hennstedt	1	.	.	.	–	.	.	.	.	.
Hillgroven	–	–	–	–	1	.	.	.	.	.
Hochdonn	9	0,0	173	0,0	–	1 019	- 7,9	7 060	- 8,6	6,9
Kaiser-Wilhelm-Koog	1	.	.	.	–	.	.	.	.	.
Karolinenkoog	1	.	.	.	–	.	.	.	.	.
Kleve	5	- 16,7	88	- 9,3	–	728	4,7	6 276	23,9	8,6
Kronprinzenkoog	1	.	.	.	–	.	.	.	.	.
Krumstedt	1	.	.	.	–	.	.	.	.	.
Lehe	2	.	.	.	–	.	.	.	.	.
Lohe-Rickelshof	2	.	.	.	–	.	.	.	.	.
Lunden	2	.	.	.	–	.	.	.	.	.
Marne, Stadt	2	.	.	.	–	.	.	.	.	.
Meldorf, Stadt	1	.	.	.	–	.	.	.	.	.
Neufeld	1	.	.	.	–	.	.	.	.	.
Neufelderkoog	1	.	.	.	–	.	.	.	.	.
Nindorf	2	.	.	.	–	.	.	.	.	.
Norddeich	6	0,0	107	0,0	1	.	.	.	.	.
Nordermeldorf	22	37,5	1 195	20,6	–	106 197	12,9	181 645	14,4	1,7

<sup>1</sup> im Juli geöffnete Beherbergungsbetriebe

<sup>2</sup> im Juli angebotene Betten/Schlafmöglichkeiten

<sup>3</sup> im Juli geöffnete Campingplätze für Urlaubscamping

<sup>4</sup> Rechnerischer Wert Übernachtungen/Ankünfte

Noch: 1. Beherbergungsangebot sowie Ankünfte, Übernachtungen und Aufenthaltsdauer der Gäste  
in Beherbergungsbetrieben einschl. Campingplätzen im Jahr 2010

nach Gemeinden und Kreisen

Gemeinde Kreis Land	Beherbergungsbetriebe mit 9 und mehr Betten				Camping- plätze <sup>3</sup>	Ankünfte		Übernachtungen		Durch- schnitt- liche Aufent- halts- dauer <sup>4</sup>
	Be- triebe <sup>1</sup>	Verän- derung gegen- über dem Vor- jahres- monat	Betten <sup>2</sup>	Verän- derung gegen- über dem Vor- jahres- monat		ins- gesamt	Verän- derung gegen- über dem Vor- jahr	ins- gesamt	Verän- derung gegen- über dem Vor- jahr	
Norderwörden	1	.	.	.	–	.	.	.	.	.
Nordhastedt	2	.	.	.	–	.	.	.	.	.
Oesterdeichstrich	2	.	.	.	–	.	.	.	.	.
Oesterwurth	1	.	.	.	–	.	.	.	.	.
Ostrohe	1	.	.	.	–	.	.	.	.	.
Pahlen	1	.	.	.	–	.	.	.	.	.
Rehm-Flehde-Bargen	1	.	.	.	–	.	.	.	.	.
Reinsbüttel	3	0,0	48	0,0	–	507	- 11,1	3 419	- 17,5	6,7
Sankt Michaelisdonn	2	.	.	.	–	.	.	.	.	.
Schafstedt	2	.	.	.	–	.	.	.	.	.
Schmedeswurth	1	.	.	.	–	.	.	.	.	.
Schülp	2	.	.	.	–	.	.	.	.	.
Strübbel	1	.	.	.	–	.	.	.	.	.
Süderdeich	2	.	.	.	–	.	.	.	.	.
Süderdorf	1	.	.	.	–	.	.	.	.	.
Süderheistedt	1	.	.	.	–	.	.	.	.	.
Tellingstedt	1	.	.	.	1	.	.	.	.	.
Warwerort	3	0,0	52	0,0	1	.	.	.	.	.
Weddingstedt	1	.	.	.	–	.	.	.	.	.
Wennbüttel	1	.	.	.	–	.	.	.	.	.
Wesselburen, Stadt	2	.	.	.	1	1 551	40,1	4 142	- 9,3	2,7
Wesselburener Deichhausen	2	.	.	.	–	.	.	.	.	.
Wesselburenerkoog	3	- 25,0	61	- 16,4	1	.	.	.	.	.
Westerdeichstrich	11	- 15,4	280	- 8,5	3	5 908	- 2,7	41 116	- 5,8	7,0
Windbergen	2	.	.	.	–	.	.	.	.	.
Wörden	3	0,0	76	0,0	–	2 365	11,2	4 736	3,2	2,0
Wolmersdorf	1	.	.	.	–	.	.	.	.	.
Wrohms	1	.	.	.	–	.	.	.	.	.
<b>Herzogtum Lauenburg</b>	<b>101</b>	<b>- 1,0</b>	<b>4 329</b>	<b>- 2,1</b>	<b>15</b>	<b>185 768</b>	<b>- 5,6</b>	<b>624 358</b>	<b>- 4,4</b>	<b>3,4</b>
Aumühle	3	0,0	52	0,0	–	4 543	5,4	6 940	6,9	1,5
Bäk	4	0,0	143	0,0	–	5 258	1,8	14 657	3,4	2,8
Basedow	–	–	–	–	1	.	.	.	.	.
Behlendorf	–	–	–	–	1	.	.	.	.	.
Berkenthin	3	0,0	70	0,0	–	1 741	- 16,9	6 079	- 6,0	3,5
Breitenfelde	1	.	.	.	–	.	.	.	.	.
Brunstorf	1	.	.	.	–	.	.	.	.	.
Büchen	–	–	–	–	1	.	.	.	.	.
Buchholz	1	.	.	.	1	.	.	.	.	.
Einhaus	1	.	.	.	–	.	.	.	.	.
Fredeburg	1	.	.	.	–	.	.	.	.	.
Geesthacht, Stadt	8	0,0	311	3,3	1	.	.	.	.	.
Giesensdorf	1	.	.	.	–	.	.	.	.	.
Groß Grönau	1	.	.	.	–	.	.	.	.	.
Groß Sarau	1	.	.	.	–	.	.	.	.	.

<sup>1</sup> im Juli geöffnete Beherbergungsbetriebe

<sup>2</sup> im Juli angebotene Betten/Schlafgelegenheiten

<sup>3</sup> im Juli geöffnete Campingplätze für Urlaubscamping

<sup>4</sup> Rechnerischer Wert Übernachtungen/Ankünfte

**Noch: 1. Beherbergungsangebot sowie Ankünfte, Übernachtungen und Aufenthaltsdauer der Gäste  
in Beherbergungsbetrieben einschl. Campingplätzen im Jahr 2010**  
nach Gemeinden und Kreisen

Gemeinde Kreis Land	Beherbergungsbetriebe mit 9 und mehr Betten				Camping- plätze <sup>3</sup>	Ankünfte		Übernachtungen		Durch- schnitt- liche Aufent- halts- dauer <sup>4</sup>  Tage
	Be- triebe <sup>1</sup>	Verän- derung gegen- über dem Vor- jahres- monat	Betten <sup>2</sup>	Verän- derung gegen- über dem Vor- jahres- monat		ins- gesamt	Verän- derung gegen- über dem Vor- jahr	ins- gesamt	Verän- derung gegen- über dem Vor- jahr	
Gudow	4	0,0	128	0,0	1	.	.	.	.	.
Güster	1	.	.	.	–	.	.	.	.	.
Hamfelde	1	.	.	.	–	.	.	.	.	.
Hamwarde	1	.	.	.	–	.	.	.	.	.
Harmsdorf	1	.	.	.	–	.	.	.	.	.
Hollenbek	1	.	.	.	–	.	.	.	.	.
Horst	1	.	.	.	–	.	.	.	.	.
Kasseburg	1	.	.	.	–	.	.	.	.	.
Kittlitz	2	.	.	.	–	.	.	.	.	.
Krummesse	2	.	.	.	–	.	.	.	.	.
Kuddewörde	2	.	.	.	–	.	.	.	.	.
Lankau	1	.	.	.	–	.	.	.	.	.
Lauenburg/Elbe, Stadt	8	0,0	419	- 1,2	1	.	.	.	.	.
Lehmrade	2	.	.	.	1	3 795	- 12,0	46 013	- 2,4	12,1
Lüttau	1	.	.	.	–	.	.	.	.	.
Mölln, Stadt	16	- 5,9	1 010	- 7,6	1	.	.	.	.	.
Müssen	1	.	.	.	–	.	.	.	.	.
Mustin	1	.	.	.	–	.	.	.	.	.
Ratzeburg, Stadt	9	0,0	673	0,9	–	30 474	- 0,2	118 654	- 5,3	3,9
Römnitz	–	–	–	–	2	.	.	.	.	.
Salem	2	.	.	.	1	5 644	- 21,2	21 004	- 11,3	3,7
Schmilau	4	- 20,0	124	- 23,5	–	5 098	- 13,2	9 623	- 11,4	1,9
Schnakenbek	2	.	.	.	–	.	.	.	.	.
Schönberg	1	.	.	.	–	.	.	.	.	.
Schwarzenbek, Stadt	3	0,0	95	0,0	1	.	.	.	.	.
Seedorf	4	0,0	99	13,8	1	.	.	.	.	.
Wentorf bei Hamburg	1	.	.	.	–	.	.	.	.	.
Witzeetze	–	–	–	–	1	.	.	.	.	.
Wohltorf	1	.	.	.	–	.	.	.	.	.
Ziethen	1	.	.	.	–	.	.	.	.	.
<b>Nordfriesland</b>	<b>1 583</b>	<b>- 0,4</b>	<b>55 967</b>	<b>1,6</b>	<b>32</b>	<b>1 297 326</b>	<b>1,2</b>	<b>7 670 839</b>	<b>0,4</b>	<b>5,9</b>
Ahrenviölfeld	1	.	.	.	–	.	.	.	.	.
Alkersum	9	0,0	152	0,0	–	1 110	14,7	10 490	12,6	9,5
Arlewatt	1	.	.	.	–	.	.	.	.	.
Aventoft	1	.	.	.	–	.	.	.	.	.
Bargum	2	.	.	.	–	.	.	.	.	.
Bohmstedt	1	.	.	.	–	.	.	.	.	.
Bordelum	4	33,3	509	3,9	–	9 920	- 4,7	99 362	- 17,6	10,0
Borgsum	4	- 20,0	89	- 11,9	–	516	- 10,6	5 803	- 2,9	11,2
Bredstedt, Stadt	3	0,0	86	0,0	–	6 031	34,5	14 274	43,3	2,4
Brekum	4	- 20,0	185	- 21,9	–	5 634	- 7,4	13 493	- 11,3	2,4

<sup>1</sup> im Juli geöffnete Beherbergungsbetriebe

<sup>2</sup> im Juli angebotene Betten/Schlafgelegenheiten

<sup>3</sup> im Juli geöffnete Campingplätze für Urlaubscamping

<sup>4</sup> Rechnerischer Wert Übernachtungen/Ankünfte

Noch: 1. Beherbergungsangebot sowie Ankünfte, Übernachtungen und Aufenthaltsdauer der Gäste  
in Beherbergungsbetrieben einschl. Campingplätzen im Jahr 2010

nach Gemeinden und Kreisen

Gemeinde Kreis Land	Beherbergungsbetriebe mit 9 und mehr Betten				Camping- plätze <sup>3</sup>	Ankünfte		Übernachtungen		Durchschnittliche Aufenthalts- dauer <sup>4</sup>  Tage
	Be- triebe <sup>1</sup>	Verän- derung gegen- über dem Vor- jahres- monat	Betten <sup>2</sup>	Verän- derung gegen- über dem Vor- jahres- monat		ins- gesamt	Verän- derung gegen- über dem Vor- jahr	ins- gesamt	Verän- derung gegen- über dem Vor- jahr	
Dagebüll	22	4,8	573	2,3	2	.	.	.	.	.
Dunsum	2	.	.	.	–	.	.	.	.	.
Elisabeth-Sophien-Koog	–	–	–	–	1	.	.	.	.	.
Emmelsbüll-Horsbüll	6	0,0	102	0,0	–	702	0,0	5 509	- 3,2	7,8
Friedrichstadt, Stadt	9	0,0	349	0,0	1	.	.	.	.	.
Friedrich-Wilhelm-Lübke-Koog	1	.	.	.	–	.	.	.	.	.
Galmsbüll	3	0,0	30	0,0	–	116	11,5	438	23,4	3,8
Garding, Kirchspiel	3	0,0	75	0,0	–	728	2,7	7 513	- 5,2	10,3
Garding, Stadt	3	0,0	65	0,0	–	811	23,4	5 021	8,7	6,2
Grothusenkoog	2	.	.	.	–	.	.	.	.	.
Hallig Hooge	8	0,0	427	0,0	–	6 847	- 6,6	34 270	- 6,4	5,0
Hattstedt	2	.	.	.	–	.	.	.	.	.
Hattstedtermarsch	2	.	.	.	–	.	.	.	.	.
Hörnum (Sylt)	45	- 2,2	2 381	0,4	1	.	.	.	.	.
Horstedt	1	.	.	.	–	.	.	.	.	.
Husum, Stadt	23	- 8,0	1 186	0,6	3	87 886	4,4	226 106	9,8	2,6
Immenstedt	2	.	.	.	–	.	.	.	.	.
Kampen (Sylt)	29	- 9,4	1 388	- 2,7	1	.	.	.	.	.
Klanxbüll	1	.	.	.	–	.	.	.	.	.
Koldenbüttel	1	.	.	.	–	.	.	.	.	.
Kotzenbüll	2	.	.	.	–	.	.	.	.	.
Langeneß	7	- 22,2	164	- 11,4	–	3 205	7,8	14 150	6,5	4,4
Langenhorn	1	.	.	.	–	.	.	.	.	.
Leck	3	.	.	.	1	.	.	.	.	.
List	42	- 4,5	2 054	16,4	–	39 911	40,1	212 269	27,1	5,3
Midlum	7	- 12,5	98	- 10,1	–	606	- 7,5	5 342	- 16,4	8,8
Nebel	87	- 4,4	1 991	- 0,4	–	25 502	- 2,9	258 838	- 0,1	10,1
Neukirchen	2	.	.	.	–	.	.	.	.	.
Nieblum	45	- 4,3	1 436	- 2,0	–	7 457	9,4	65 669	11,1	8,8
Niebüll, Stadt	5	0,0	490	9,9	1	.	.	.	.	.
Norddorf auf Amrum	82	0,0	2 379	1,8	–	34 575	0,6	327 446	3,5	9,5
Norderfriedrichskoog	1	.	.	.	–	.	.	.	.	.
Nordstrand	43	2,4	731	1,5	2	.	.	.	.	.
Ockholm	3	0,0	78	34,5	–	3 745	21,0	8 926	34,1	2,4
Oevenum	6	0,0	113	- 1,7	–	1 882	- 0,5	9 654	6,1	5,1
Oldenswort	8	14,3	173	5,5	–	1 528	8,1	12 500	18,3	8,2
Oldsum	13	8,3	187	7,5	–	1 068	8,4	10 494	- 8,9	9,8
Osterhever	4	0,0	61	0,0	–	913	13,3	7 906	24,6	8,7
Oster-Ohrstedt	2	.	.	.	–	.	.	.	.	.
Pellworm	34	0,0	867	- 0,5	–	10 086	- 3,1	85 903	- 4,8	8,5
Poppenbüll	4	0,0	46	0,0	–	412	16,1	3 456	- 4,5	8,4
Rantrum	1	.	.	.	–	.	.	.	.	.
Reußenköge	4	0,0	87	0,0	–	896	- 6,6	7 586	- 6,4	8,5
Risum-Lindholm	2	.	.	.	–	.	.	.	.	.
Rodenäs	2	.	.	.	–	.	.	.	.	.

<sup>1</sup> im Juli geöffnete Beherbergungsbetriebe

<sup>2</sup> im Juli angebotene Betten/Schlafgelegenheiten

<sup>3</sup> im Juli geöffnete Campingplätze für Urlaubscamping

<sup>4</sup> Rechnerischer Wert Übernachtungen/Ankünfte

Noch: 1. Beherbergungsangebot sowie Ankünfte, Übernachtungen und Aufenthaltsdauer der Gäste  
in Beherbergungsbetrieben einschl. Campingplätzen im Jahr 2010

nach Gemeinden und Kreisen

Gemeinde Kreis Land	Beherbergungsbetriebe mit 9 und mehr Betten				Camping- plätze <sup>3</sup>	Ankünfte		Übernachtungen		Durchschnittliche Aufenthalts- dauer <sup>4</sup>  Tage
	Be- triebe <sup>1</sup>	Verän- derung gegen- über dem Vor- jahres- monat	Betten <sup>2</sup>	Verän- derung gegen- über dem Vor- jahres- monat		ins- gesamt	Verän- derung gegen- über dem Vor- jahr	ins- gesamt	Verän- derung gegen- über dem Vor- jahr	
Sankt Peter-Ording	237	14,5	8 877	5,5	8	236 467	1,5	1 347 877	1,2	5,7
Schwabstedt	1	.	.	.	—	.	.	.	.	.
Schwesing	1	.	.	.	—	.	.	.	.	.
Simonsberg	3	0,0	84	16,7	1	.	.	.	.	.
Sprakebüll	1	.	.	.	—	.	.	.	.	.
Stadum	2	.	.	.	—	.	.	.	.	.
Stedesand	1	.	.	.	—	.	.	.	.	.
Süderende	8	0,0	162	0,0	—	1 947	15,1	12 880	21,8	6,6
Süderlügum	6	0,0	215	- 1,4	—	5 626	11,4	14 568	- 2,2	2,6
Südermarsch	1	.	.	.	—	.	.	.	.	.
Sylt	335	- 3,7	15 881	1,5	5	374 681	- 1,5	2 421 422	- 2,5	6,5
Tating	14	0,0	338	3,7	—	2 830	- 4,0	25 102	3,3	8,9
Tetenbüll	10	0,0	144	0,0	—	1 148	- 16,4	9 141	- 17,6	8,0
Tönning, Stadt	15	0,0	678	0,0	2	.	.	.	.	.
Tümlauer Koog	15	7,1	291	9,4	—	2 269	- 3,5	22 093	16,7	9,7
Uelvesbüll	3	50,0	47	42,4	—	341	36,9	2 612	16,8	7,7
Utersum	29	0,0	718	- 1,8	—	9 336	2,1	124 903	4,8	13,4
Vollerwiek	10	11,1	217	24,0	—	3 017	16,8	27 855	25,3	9,2
Welt	5	- 16,7	102	- 8,9	—	1 320	- 10,4	6 153	- 13,2	4,7
Wenningstedt-Braderup (Sylt)	92	- 3,2	2 735	- 1,1	1	.	.	.	.	.
Westerhever	6	0,0	110	0,0	—	1 932	8,8	12 530	- 0,5	6,5
Wester-Ohrstedt	1	.	.	.	—	.	.	.	.	.
Winnert	1	.	.	.	—	.	.	.	.	.
Witsum	1	.	.	.	—	.	.	.	.	.
Wittbek	1	.	.	.	—	.	.	.	.	.
Wittdün auf Amrum	46	- 2,1	1 569	- 1,1	2	.	.	.	.	.
Witzwort	2	.	.	.	—	.	.	.	.	.
Wobbenbüll	2	.	.	.	—	.	.	.	.	.
Wrixum	10	0,0	191	0,0	—	1 421	- 20,4	14 622	- 19,4	10,3
Wyk auf Föhr, Stadt	119	- 3,3	4 003	- 3,1	—	61 193	- 5,6	544 958	- 1,4	8,9
<b>Ostholstein</b>	<b>1 066</b>	<b>- 0,1</b>	<b>48 997</b>	<b>- 0,2</b>	<b>75</b>	<b>1 373 360</b>	<b>1,6</b>	<b>6 746 832</b>	<b>- 0,0</b>	<b>4,9</b>
Ahrensböök	4	- 20,0	67	- 24,7	—	1 257	- 13,3	3 012	- 14,3	2,4
Bad Schwartau, Stadt	9	0,0	476	0,0	—	14 343	- 8,1	116 382	4,7	8,1
Beschendorf	2	.	.	.	—	.	.	.	.	.
Bosau	13	0,0	512	0,0	1	.	.	.	.	.
Dahme	103	2,0	3 105	- 1,0	2	.	.	.	.	.
Eutin, Stadt	16	- 11,1	551	- 19,7	1	.	.	.	.	.
Fehmarn, Stadt	218	0,0	10 118	1,4	20	304 030	- 4,5	1 681 134	- 3,8	5,5
Göhl	1	.	.	.	—	.	.	.	.	.
Gremersdorf	6	20,0	190	5,6	1	.	.	.	.	.
Grömitz	151	- 1,9	7 305	0,0	10	141 778	- 0,3	824 216	1,0	5,8

<sup>1</sup> im Juli geöffnete Beherbergungsbetriebe

<sup>2</sup> im Juli angebotene Betten/Schlafgelegenheiten

<sup>3</sup> im Juli geöffnete Campingplätze für Urlaubscamping

<sup>4</sup> Rechnerischer Wert Übernachtungen/Ankünfte

Noch: 1. **Beherbergungsangebot sowie Ankünfte, Übernachtungen und Aufenthaltsdauer der Gäste in Beherbergungsbetrieben einschl. Campingplätzen im Jahr 2010**

nach Gemeinden und Kreisen

Gemeinde Kreis Land	Beherbergungsbetriebe mit 9 und mehr Betten				Camping- plätze <sup>3</sup>	Ankünfte		Übernachtungen		Durchschnittliche Aufenthaltsdauer <sup>4</sup> Tage
	Be- triebe <sup>1</sup>	Veränderung gegen- über dem Vor- jahres- monat	Betten <sup>2</sup>	Veränderung gegen- über dem Vor- jahres- monat		ins- gesamt	Veränderung gegen- über dem Vor- jahr	ins- gesamt	Veränderung gegen- über dem Vor- jahr	
Großenbrode	25	4,2	1 001	1,2	3	27 006	- 7,7	144 828	- 7,2	5,4
Grube	6	20,0	194	5,4	2	.	.	.	.	.
Harmsdorf	1	.	.	.	–	.	.	.	.	.
Heiligenhafen, Stadt	20	- 9,1	1 163	- 0,8	1	.	.	.	.	.
Heringsdorf	7	- 22,2	299	- 15,3	3	1 786	- 21,7	8 395	- 32,4	4,7
Kabelhorst	2	.	.	.	–	.	.	.	.	.
Kasseedorf	4	0,0	71	0,0	–	344	28,4	1 714	- 3,8	5,0
Kellenhusen (Ostsee)	102	- 1,0	3 021	- 0,7	1	.	.	.	.	.
Lensahn	1	.	.	.	1	.	.	.	.	.
Malente	47	- 2,1	2 348	- 0,2	1	.	.	.	.	.
Manhagen	3	0,0	53	0,0	–	389	26,3	3 085	22,7	7,9
Neukirchen	8	0,0	201	0,0	6	13 300	6,2	66 489	2,2	5,0
Neustadt in Holstein, Stadt	34	25,9	1 169	0,6	8	43 162	- 4,9	224 849	2,1	5,2
Oldenburg in Holstein, Stadt	5	0,0	133	0,0	–	8 718	- 3,6	11 681	- 1,9	1,3
Ratekau	18	- 5,3	858	- 18,1	–	15 348	4,0	80 183	- 5,4	5,2
Riepsdorf	3	0,0	60	0,0	–	1 317	- 11,3	1 745	- 8,0	1,3
Scharbeutz	96	0,0	3 821	1,4	7	94 158	2,9	397 172	3,4	4,2
Schashagen	7	0,0	354	0,0	3	12 861	- 6,6	65 131	- 7,9	5,1
Schönwalde am Bungsberg	8	- 11,1	344	- 3,4	–	4 017	- 2,5	25 661	- 3,9	6,4
Sierksdorf	19	5,6	763	25,7	1	.	.	.	.	.
Stockelsdorf	4	33,3	255	3,7	–	21 369	30,6	40 372	28,1	1,9
Süsel	5	0,0	134	0,0	1	.	.	.	.	.
Timmendorfer Strand	113	- 1,7	6 302	- 0,1	1	.	.	.	.	.
Wangels	5	.	.	.	1	.	.	.	.	.
<b>Pinneberg</b>	<b>111</b>	<b>3,7</b>	<b>4 311</b>	<b>6,9</b>	<b>1</b>	.	.	.	.	.
Appen	1	.	.	.	–	.	.	.	.	.
Barmstedt, Stadt	6	20,0	179	12,6	–	.	.	.	.	.
Bilsen	1	.	.	.	–	.	.	.	.	.
Bokel	1	.	.	.	–	.	.	.	.	.
Bokholt-Hanredder	1	.	.	.	–	.	.	.	.	.
Brande-Hörmerkirchen	2	.	.	.	–	.	.	.	.	.
Elmshorn, Stadt	6	20,0	392	11,4	–	21 268	8,2	39 785	- 2,6	1,9
Haselau	1	.	.	.	–	.	.	.	.	.
Heist	3	0,0	52	0,0	–	2 084	52,3	6 984	61,6	3,4
Helgoland	54	0,0	1 637	7,9	1	.	.	.	.	.
Hemdingen	1	.	.	.	–	.	.	.	.	.
Holm	2	.	.	.	–	.	.	.	.	.
Klein Nordende	1	.	.	.	–	.	.	.	.	.
Kölln-Reisiek	1	.	.	.	–	.	.	.	.	.
Lutzhorn	1	.	.	.	–	.	.	.	.	.

<sup>1</sup> im Juli geöffnete Beherbergungsbetriebe

<sup>2</sup> im Juli angebotene Betten/Schlafgelegenheiten

<sup>3</sup> im Juli geöffnete Campingplätze für Urlaubscamping

<sup>4</sup> Rechnerischer Wert Übernachtungen/Ankünfte



**Noch: 1. Beherbergungsangebot sowie Ankünfte, Übernachtungen und Aufenthaltsdauer der Gäste  
in Beherbergungsbetrieben einschl. Campingplätzen im Jahr 2010**  
nach Gemeinden und Kreisen

Gemeinde  Kreis  Land	Beherbergungsbetriebe mit 9 und mehr Betten				Camping- plätze <sup>3</sup>	Ankünfte		Übernachtungen		Durch- schnitt- liche Aufent- halts- dauer <sup>4</sup>
	Be- triebe <sup>1</sup>	Verän- derung gegen- über dem Vor- jahres- monat	Betten <sup>2</sup>	Verän- derung gegen- über dem Vor- jahres- monat		ins- gesamt	Verän- derung gegen- über dem Vor- jahr	ins- gesamt	Verän- derung gegen- über dem Vor- jahr	
Osterhorn	1	.	.	.	–	.	.	.	.	.
Pinneberg, Stadt	5	25,0	272	26,5	–	15 508	15,3	30 030	12,6	1,9
Prisdorf	1	.	.	.	–	.	.	.	.	.
Quickborn, Stadt	6	0,0	488	0,0	–	35 384	12,8	60 317	15,8	1,7
Rellingen	3	0,0	210	0,0	–	17 344	-3,8	31 865	0,4	1,8
Schenefeld, Stadt	1	.	.	.	–	.	.	.	.	.
Tangstedt	1	.	.	.	–	.	.	.	.	.
Tornesch, Stadt	2	.	.	.	–	.	.	.	.	.
Uetersen, Stadt	4	-20,0	118	-14,5	–	9 935	1,1	18 135	-2,3	1,8
Wedel, Stadt	5	0,0	366	0,0	–	27 329	-3,2	57 460	1,0	2,1
<b>Plön</b>	<b>231</b>	<b>-1,3</b>	<b>9 349</b>	<b>0,7</b>	<b>36</b>	<b>263 203</b>	<b>-0,1</b>	<b>1 173 731</b>	<b>-0,6</b>	<b>4,5</b>
Ascheberg (Holstein)	4	0,0	263	0,0	2	.	.	.	.	.
Behrensdorf (Ostsee)	12	-14,3	626	-6,7	2	.	.	.	.	.
Belau	–	–	–	–	1	.	.	.	.	.
Blekendorf	15	0,0	358	0,0	4	8 588	-1,4	45 832	-3,3	5,3
Bösdorf	8	0,0	276	9,1	2	.	.	.	.	.
Bothkamp	2	.	.	.	–	.	.	.	.	.
Brodersdorf	1	.	.	.	–	.	.	.	.	.
Dersau	6	-14,3	237	-9,2	1	.	.	.	.	.
Dobersdorf	–	–	–	–	1	.	.	.	.	.
Fahren	1	.	.	.	–	.	.	.	.	.
Fargau-Pratjau	1	.	.	.	–	.	.	.	.	.
Grebin	4	0,0	51	0,0	–	211	71,5	852	48,2	4,0
Großharrie	2	.	.	.	–	.	.	.	.	.
Heikendorf	2	.	.	.	1	.	.	.	.	.
Hohenfelde	6	0,0	168	9,1	3	2 999	5,3	19 353	5,9	6,5
Hohwacht (Ostsee)	47	2,2	1 403	3,4	–	31 969	2,1	125 976	0,7	3,9
Krokau	2	.	.	.	–	.	.	.	.	.
Krummbek	1	.	.	.	–	.	.	.	.	.
Laboe	18	0,0	914	0,6	1	.	.	.	.	.
Lammershagen	–	–	–	–	1	.	.	.	.	.
Lehmkuhlen	2	.	.	.	–	.	.	.	.	.
Lütjenburg, Stadt	2	.	.	.	–	.	.	.	.	.
Nehnten	2	.	.	.	2	442	-4,7	1 258	-6,6	2,8
Panker	3	0,0	68	0,0	1	.	.	.	.	.
Plön, Stadt	17	0,0	1 265	8,3	1	.	.	.	.	.
Prasdorf	3	0,0	74	0,0	–	701	-9,7	3 780	-18,6	5,4
Preetz, Stadt	–	–	–	–	1	.	.	.	.	.
Probsteierhagen	1	.	.	.	–	.	.	.	.	.
Rathjensdorf	1	.	.	.	–	.	.	.	.	.
Ruhwinkel	4	33,3	52	30,0	–	1 040	23,7	4 653	43,3	4,5

<sup>1</sup> im Juli geöffnete Beherbergungsbetriebe

<sup>2</sup> im Juli angebotene Betten/Schlafmöglichkeiten

<sup>3</sup> im Juli geöffnete Campingplätze für Urlaubscamping

<sup>4</sup> Rechnerischer Wert Übernachtungen/Ankünfte

**Noch: 1. Beherbergungsangebot sowie Ankünfte, Übernachtungen und Aufenthaltsdauer der Gäste  
in Beherbergungsbetrieben einschl. Campingplätzen im Jahr 2010**  
nach Gemeinden und Kreisen

Gemeinde  Kreis  Land	Beherbergungsbetriebe mit 9 und mehr Betten				Camping- plätze <sup>3</sup>	Ankünfte		Übernachtungen		Durch- schnitt- liche Aufent- halts- dauer <sup>4</sup>
	Be- triebe <sup>1</sup>	Verän- derung gegen- über dem Vor- jahres- monat	Betten <sup>2</sup>	Verän- derung gegen- über dem Vor- jahres- monat		ins- gesamt	Verän- derung gegen- über dem Vor- jahr	ins- gesamt	Verän- derung gegen- über dem Vor- jahr	
Schellhorn	2	.	.	.	–	.	.	.	.	.
Schillisdorf	1	.	.	.	–	.	.	.	.	.
Schönberg (Holstein)	35	- 5,4	2 018	- 2,6	4	52 608	2,6	299 435	5,6	5,7
Schönkirchen	2	.	.	.	–	.	.	.	.	.
Schwartbuck	1	.	.	.	–	.	.	.	.	.
Schwentinental, Stadt	2	.	.	.	–	.	.	.	.	.
Selent	1	.	.	.	–	.	.	.	.	.
Stakendorf	4	0,0	42	0,0	1	.	.	.	.	.
Stein	4	0,0	209	0,0	3	11 349	- 7,5	60 169	- 6,9	5,3
Stolpe	1	.	.	.	–	.	.	.	.	.
Wahlstorf	1	.	.	.	1	.	.	.	.	.
Wankendorf	1	.	.	.	–	.	.	.	.	.
Warnau	1	.	.	.	–	.	.	.	.	.
Wendtorf	3	0,0	122	0,0	2	.	.	.	.	.
Wisch	5	0,0	188	0,0	1	.	.	.	.	.
<b>Rendsburg-Eckernförde</b>	<b>206</b>	<b>7,9</b>	<b>11 609</b>	<b>3,0</b>	<b>29</b>	<b>453 403</b>	<b>0,2</b>	<b>1 861 861</b>	<b>- 0,4</b>	<b>4,1</b>
Achterwehr	2	.	.	.	–	.	.	.	.	.
Ahlefeld-Bistensee	4	- 20,0	109	- 11,4	1	.	.	.	.	.
Alt Duvenstedt	2	.	.	.	–	.	.	.	.	.
Altenhof	–	–	–	–	1	.	.	.	.	.
Altenholz	2	.	.	.	–	.	.	.	.	.
Arpsdorf	2	.	.	.	–	.	.	.	.	.
Ascheffel	1	.	.	.	–	.	.	.	.	.
Aukrug	4	0,0	272	0,0	1	.	.	.	.	.
Barkelsby	2	.	.	.	1	4 604	19,1	15 044	- 2,5	3,3
Beldorf	1	.	.	.	–	.	.	.	.	.
Beringstedt	1	.	.	.	–	.	.	.	.	.
Bönnhusen	1	.	.	.	–	.	.	.	.	.
Bordesholm	1	.	.	.	–	.	.	.	.	.
Borgdorf-Seedorf	1	.	.	.	1	.	.	.	.	.
Bornholt	1	.	.	.	–	.	.	.	.	.
Brekendorf	2	.	.	.	–	.	.	.	.	.
Brodersby	13	0,0	1 310	0,1	–	21 423	2,9	186 052	- 2,0	8,7
Büdelsdorf, Stadt	2	.	.	.	–	.	.	.	.	.
Bünsdorf	1	.	.	.	–	.	.	.	.	.
Damp	5	.	.	.	2	.	.	.	.	.
Dätgen	1	.	.	.	–	.	.	.	.	.
Dörphof	9	0,0	198	0,0	1	.	.	.	.	.
Eckernförde, Stadt	17	21,4	719	11,6	–	37 034	4,4	89 413	7,7	2,4
Elsdorf-Westermühlen	1	.	.	.	–	.	.	.	.	.
Felde	1	.	.	.	–	.	.	.	.	.

<sup>1</sup> im Juli geöffnete Beherbergungsbetriebe

<sup>2</sup> im Juli angebotene Betten/Schlafgelegenheiten

<sup>3</sup> im Juli geöffnete Campingplätze für Urlaubscamping

<sup>4</sup> Rechnerischer Wert Übernachtungen/Ankünfte

**Noch: 1. Beherbergungsangebot sowie Ankünfte, Übernachtungen und Aufenthaltsdauer der Gäste  
in Beherbergungsbetrieben einschl. Campingplätzen im Jahr 2010**  
nach Gemeinden und Kreisen

Gemeinde  Kreis  Land	Beherbergungsbetriebe mit 9 und mehr Betten				Camping- plätze <sup>3</sup>	Ankünfte		Übernachtungen		Durch- schnitt- liche Aufent- halts- dauer <sup>4</sup>
	Be- triebe <sup>1</sup>	Verän- derung gegen- über dem Vor- jahres- monat	Betten <sup>2</sup>	Verän- derung gegen- über dem Vor- jahres- monat		ins- gesamt	Verän- derung gegen- über dem Vor- jahr	ins- gesamt	Verän- derung gegen- über dem Vor- jahr	
Felm	1	.	.	.	–	.	.	.	.	.
Fleckeby	3	200,0	34	126,7	–	338	404,5	757	649,5	2,2
Flintbek	1	.	.	.	–	.	.	.	.	.
Fockbek	3	0,0	73	0,0	–	5 695	- 3,4	10 548	4,0	1,9
Gammelby	1	.	.	.	–	.	.	.	.	.
Gettorf	1	.	.	.	–	.	.	.	.	.
Gnutz	1	.	.	.	–	.	.	.	.	.
Goosefeld	1	.	.	.	–	.	.	.	.	.
Grevenkrug	1	.	.	.	1	.	.	.	.	.
Groß Wittensee	4	33,3	303	4,1	1	.	.	.	.	.
Güby	2	.	.	.	–	.	.	.	.	.
Haby	1	.	.	.	–	.	.	.	.	.
Hamdorf	1	.	.	.	–	.	.	.	.	.
Hanerau-Hademarschen	3	0,0	107	1,9	–	2 712	8,2	6 760	4,5	2,5
Haßmoor	2	.	.	.	–	.	.	.	.	.
Heinkenborstel	1	.	.	.	–	.	.	.	.	.
Hohenwestedt	3	0,0	119	0,0	–	2 372	- 0,8	7 508	- 0,2	3,2
Hohn	1	.	.	.	–	.	.	.	.	.
Holtsee	1	.	.	.	–	.	.	.	.	.
Holzdorf	3	0,0	43	13,2	–	1 151	6,2	4 271	8,1	3,7
Hummelfeld	1	.	.	.	–	.	.	.	.	.
Jevenstedt	4	0,0	72	0,0	–	3 522	14,2	7 918	26,5	2,2
Karby	3	0,0	56	0,0	–	942	- 1,2	3 453	- 4,0	3,7
Klein Wittensee	4	- 20,0	66	- 20,5	–	1 133	23,3	4 710	26,3	4,2
Kosel	5	150,0	274	61,2	1	.	.	.	.	.
Kronshagen	2	.	.	.	–	.	.	.	.	.
Langwedel	2	.	.	.	2	8 741	3,6	29 731	2,1	3,4
Loose	1	.	.	.	–	.	.	.	.	.
Lütjenwestedt	1	.	.	.	–	.	.	.	.	.
Meezen	2	.	.	.	–	.	.	.	.	.
Molfsee	2	.	.	.	–	.	.	.	.	.
Mörel	1	.	.	.	–	.	.	.	.	.
Mühbrook	2	.	.	.	–	.	.	.	.	.
Neudorf-Bornstein	1	.	.	.	–	.	.	.	.	.
Nindorf	1	.	.	.	–	.	.	.	.	.
Noer	2	.	.	.	1	10 164	- 3,4	35 529	2,4	3,5
Nortorf, Stadt	2	.	.	.	1	9 420	23,9	14 560	4,4	1,5
Oldenbüttel	–	–	–	–	1	.	.	.	.	.
Osdorf	2	.	.	.	–	.	.	.	.	.
Ostenfeld (Rendsburg)	1	.	.	.	–	.	.	.	.	.
Osterby	2	.	.	.	–	.	.	.	.	.
Osterstedt	1	.	.	.	–	.	.	.	.	.
Owschlag	1	.	.	.	–	.	.	.	.	.
Padenstedt	2	.	.	.	1	4 596	30,1	16 935	- 2,5	3,7
Rade b. Rendsburg	1	.	.	.	–	.	.	.	.	.

<sup>1</sup> im Juli geöffnete Beherbergungsbetriebe

<sup>2</sup> im Juli angebotene Betten/Schlafgelegenheiten

<sup>3</sup> im Juli geöffnete Campingplätze für Urlaubscamping

<sup>4</sup> Rechnerischer Wert Übernachtungen/Ankünfte

**Noch: 1. Beherbergungsangebot sowie Ankünfte, Übernachtungen und Aufenthaltsdauer der Gäste  
in Beherbergungsbetrieben einschl. Campingplätzen im Jahr 2010**  
nach Gemeinden und Kreisen

Gemeinde  Kreis  Land	Beherbergungsbetriebe mit 9 und mehr Betten				Camping- plätze <sup>3</sup>	Ankünfte		Übernachtungen		Durch- schnitt- liche Aufent- halts- dauer <sup>4</sup>
	Be- triebe <sup>1</sup>	Verän- derung gegen- über dem Vor- jahres- monat	Betten <sup>2</sup>	Verän- derung gegen- über dem Vor- jahres- monat		ins- gesamt	Verän- derung gegen- über dem Vor- jahr	ins- gesamt	Verän- derung gegen- über dem Vor- jahr	
Rendsburg, Stadt	10	0,0	345	0,0	1	.	.	.	.	.
Rieseby	1	.	.	.	–	.	.	.	.	.
Schacht-Audorf	1	.	.	.	–	.	.	.	.	.
Schinkel	1	.	.	.	–	.	.	.	.	.
Schmalstede	1	.	.	.	–	.	.	.	.	.
Schülp b. Nortorf	1	.	.	.	–	.	.	.	.	.
Schwedeneck	4	0,0	305	0,0	2	.	.	.	.	.
Sehestedt	2	.	.	.	1	5 006	- 14,6	6 262	- 12,0	1,3
Steenfeld	2	.	.	.	–	.	.	.	.	.
Strande	5	25,0	169	10,5	–	8 336	- 2,3	19 133	3,8	2,3
Todenbüttel	1	.	.	.	–	.	.	.	.	.
Waabs	12	- 7,7	265	- 4,7	7	29 169	- 1,9	163 537	- 10,7	5,6
Warder	1	.	.	.	–	.	.	.	.	.
Westensee	2	.	.	.	1	8 051	- 1,7	19 034	0,2	2,4
Westerrönfeld	1	.	.	.	–	.	.	.	.	.
Windeby	1	.	.	.	–	.	.	.	.	.
Winnemark	2	.	.	.	–	.	.	.	.	.
<b>Schleswig-Flensburg</b>	<b>282</b>	<b>0,4</b>	<b>10 381</b>	<b>- 1,1</b>	<b>30</b>	<b>395 357</b>	<b>2,4</b>	<b>1 153 704</b>	<b>- 0,2</b>	<b>2,9</b>
Ahneby	2	.	.	.	–	.	.	.	.	.
Arnis, Stadt	2	.	.	.	–	.	.	.	.	.
Bergenhusen	1	.	.	.	–	.	.	.	.	.
Boren	6	0,0	183	0,0	1	.	.	.	.	.
Borgwedel	1	.	.	.	–	.	.	.	.	.
Börm	2	.	.	.	–	.	.	.	.	.
Brodersby	1	.	.	.	1	.	.	.	.	.
Busdorf	–	–	–	–	1	.	.	.	.	.
Dollerup	1	.	.	.	–	.	.	.	.	.
Eggebek	2	.	.	.	–	.	.	.	.	.
Ekenis	1	.	.	.	–	.	.	.	.	.
Erfde	1	.	.	.	–	.	.	.	.	.
Esgrus	2	.	.	.	–	.	.	.	.	.
Fahrdorf	1	.	.	.	–	.	.	.	.	.
Gelting	11	- 8,3	262	2,7	1	.	.	.	.	.
Glücksburg (Ostsee), Stadt	28	3,7	1 588	1,1	2	.	.	.	.	.
Goltoft	1	.	.	.	1	.	.	.	.	.
Grödersby	3	0,0	73	0,0	–	1 075	- 3,1	7 728	0,1	7,2
Großenwiehe	1	.	.	.	–	.	.	.	.	.
Großsolt	1	.	.	.	–	.	.	.	.	.
Grundhof	1	.	.	.	–	.	.	.	.	.
Handewitt	5	0,0	267	0,0	1	.	.	.	.	.
Harrislee	9	12,5	610	3,2	–	40 715	- 3,6	92 179	3,6	2,3
Hasselberg	13	0,0	466	0,0	2	.	.	.	.	.
Havetoftlojt	1	.	.	.	–	.	.	.	.	.

<sup>1</sup> im Juli geöffnete Beherbergungsbetriebe

<sup>2</sup> im Juli angebotene Betten/Schlafgelegenheiten

<sup>3</sup> im Juli geöffnete Campingplätze für Urlaubscamping

<sup>4</sup> Rechnerischer Wert Übernachtungen/Ankünfte

Noch: 1. Beherbergungsangebot sowie Ankünfte, Übernachtungen und Aufenthaltsdauer der Gäste  
in Beherbergungsbetrieben einschl. Campingplätzen im Jahr 2010

nach Gemeinden und Kreisen

Gemeinde Kreis Land	Beherbergungsbetriebe mit 9 und mehr Betten				Camping- plätze <sup>3</sup>	Ankünfte		Übernachtungen		Durch- schnitt- liche Aufent- halts- dauer <sup>4</sup>  Tage
	Be- triebe <sup>1</sup>	Verän- derung gegen- über dem Vor- jahres- monat	Betten <sup>2</sup>	Verän- derung gegen- über dem Vor- jahres- monat		ins- gesamt	Verän- derung gegen- über dem Vor- jahr	ins- gesamt	Verän- derung gegen- über dem Vor- jahr	
Hörup	1	.	.	.	–	.	.	.	.	.
Jagel	1	.	.	.	1	.	.	.	.	.
Jardelund	1	.	.	.	–	.	.	.	.	.
Jerrishoe	1	.	.	.	–	.	.	.	.	.
Jübek	1	.	.	.	–	.	.	.	.	.
Kappeln, Stadt	33	- 5,7	822	- 5,9	2	.	.	.	.	.
Kronsgaard	10	- 9,1	682	- 15,5	1	.	.	.	.	.
Kropp	2	.	.	.	–	.	.	.	.	.
Langballig	4	33,3	85	16,4	1	.	.	.	.	.
Langstedt	1	.	.	.	–	.	.	.	.	.
Lürschau	1	.	.	.	–	.	.	.	.	.
Maasholm	11	0,0	220	2,3	1	.	.	.	.	.
Medelby	–	–	–	–	1	.	.	.	.	.
Meggerdorf	1	.	.	.	–	.	.	.	.	.
Mohrkirch	3	0,0	55	0,0	–	555	38,8	3 787	- 34,0	6,8
Munkbrarup	2	.	.	.	1	956	29,0	6 484	146,5	6,8
Nieby	3	- 25,0	46	- 16,4	–	321	24,4	2 041	7,0	6,4
Niesgrau	4	0,0	52	0,0	–	864	20,8	2 659	0,6	3,1
Norderstapel	1	.	.	.	–	.	.	.	.	.
Nottfeld	1	.	.	.	–	.	.	.	.	.
Nübel	1	.	.	.	–	.	.	.	.	.
Oeversee	4	33,3	208	10,6	1	.	.	.	.	.
Pommerby	7	0,0	157	0,0	2	.	.	.	.	.
Quern	6	- 14,3	345	- 6,0	–	.	.	.	.	.
Rabenholz	1	.	.	.	–	.	.	.	.	.
Rabenkirchen-Faulück	4	0,0	113	0,0	1	.	.	.	.	.
Ringsberg	1	.	.	.	–	.	.	.	.	.
Satrup	2	.	.	.	–	.	.	.	.	.
Schaalby	1	.	.	.	–	.	.	.	.	.
Schafflund	1	.	.	.	–	.	.	.	.	.
Scheggerott	1	.	.	.	–	.	.	.	.	.
Schleswig, Stadt	13	0,0	733	0,0	2	.	.	.	.	.
Sieverstedt	–	–	–	–	1	.	.	.	.	.
Silberstedt	2	.	.	.	–	.	.	.	.	.
Sörup	5	25,0	81	65,3	–	990	65,8	3 809	24,6	3,8
Stangheck	2	.	.	.	–	.	.	.	.	.
Steinberg	12	0,0	344	0,0	3	8 607	- 1,4	40 108	- 4,1	4,7
Steinbergkirche	1	.	.	.	–	.	.	.	.	.
Sterup	3	50,0	82	13,9	–	761	33,7	2 920	80,8	3,8
Stoltebüll	5	0,0	112	0,0	–	1 382	- 18,3	8 802	- 2,0	6,4
Süderbrarup	2	.	.	.	–	.	.	.	.	.
Süderstapel	5	0,0	88	0,0	1	.	.	.	.	.
Tarp	4	0,0	168	0,0	–	12 946	5,6	26 118	4,4	2,0
Tetenhusen	1	.	.	.	–	.	.	.	.	.
Treia	2	.	.	.	–	.	.	.	.	.

<sup>1</sup> im Juli geöffnete Beherbergungsbetriebe

<sup>2</sup> im Juli angebotene Betten/Schlafgelegenheiten

<sup>3</sup> im Juli geöffnete Campingplätze für Urlaubscamping

<sup>4</sup> Rechnerischer Wert Übernachtungen/Ankünfte

**Noch: 1. Beherbergungsangebot sowie Ankünfte, Übernachtungen und Aufenthaltsdauer der Gäste  
in Beherbergungsbetrieben einschl. Campingplätzen im Jahr 2010**  
nach Gemeinden und Kreisen

Gemeinde  Kreis  Land	Beherbergungsbetriebe mit 9 und mehr Betten				Camping- plätze <sup>3</sup>	Ankünfte		Übernachtungen		Durch- schnitt- liche Aufent- halts- dauer <sup>4</sup>	
	Be- triebe <sup>1</sup>	Verän- derung gegen- über dem Vor- jahres- monat	Betten <sup>2</sup>	Verän- derung gegen- über dem Vor- jahres- monat		ins- gesamt	Verän- derung gegen- über dem Vor- jahr	ins- gesamt	Verän- derung gegen- über dem Vor- jahr		Tage
Twedt	1	.	.	.	–	.	.	.	.	.	
Ülsby	1	.	.	.	–	.	.	.	.	.	
Ulsnis	4	0,0	78	0,0	–	1 766	- 7,9	7 388	- 4,5	4,2	
Wagersrott	1	.	.	.	–	.	.	.	.	.	
Wallsbüll	1	.	.	.	–	.	.	.	.	.	
Wanderup	2	.	.	.	–	.	.	.	.	.	
Wees	1	.	.	.	–	.	.	.	.	.	
Westerholz	6	- 14,3	99	- 32,7	1	.	.	.	.	.	
<b>Segeberg</b>	<b>67</b>	<b>3,1</b>	<b>4 603</b>	<b>1,4</b>	<b>13</b>	<b>243 739</b>	<b>- 0,9</b>	<b>702 168</b>	<b>0,1</b>	<b>2,9</b>	
Alveslohe	1	.	.	.	–	.	.	.	.	.	
Bad Bramstedt, Stadt	7	0,0	994	0,0	1	.	.	.	.	.	
Bad Segeberg, Stadt	8	0,0	969	0,0	1	.	.	.	.	.	
Bebensee	2	.	.	.	–	.	.	.	.	.	
Blunk	1	.	.	.	–	.	.	.	.	.	
Bornhöved	2	.	.	.	1	736	- 0,1	3 747	45,3	5,1	
Ellerau	1	.	.	.	–	.	.	.	.	.	
Fahrenkrug	1	.	.	.	–	.	.	.	.	.	
Hartenholm	1	.	.	.	–	.	.	.	.	.	
Henstedt-Ulzburg	4	0,0	192	0,0	1	.	.	.	.	.	
Itzstedt	1	.	.	.	1	.	.	.	.	.	
Kaltenkirchen, Stadt	3	0,0	142	0,0	–	11 382	0,1	16 445	3,4	1,4	
Klein Rönkau	–	–	–	–	1	.	.	.	.	.	
Leezen	2	.	.	.	–	.	.	.	.	.	
Lentföhrden	1	.	.	.	–	.	.	.	.	.	
Mözen	2	.	.	.	–	.	.	.	.	.	
Nahe	–	–	–	–	1	.	.	.	.	.	
Neversdorf	1	.	.	.	1	.	.	.	.	.	
Norderstedt, Stadt	17	13,3	1 206	5,6	–	78 126	0,6	159 991	- 0,1	2,0	
Pronstorf	3	0,0	137	0,0	–	8 817	- 8,4	20 338	- 7,8	2,3	
Rickling	1	.	.	.	–	.	.	.	.	.	
Schackendorf	1	.	.	.	–	.	.	.	.	.	
Schmalfeld	1	.	.	.	–	.	.	.	.	.	
Seedorf	2	.	.	.	1	407	- 6,4	866	2,7	2,1	
Stocksee	–	–	–	–	1	.	.	.	.	.	
Trappenkamp	2	.	.	.	–	.	.	.	.	.	
Weddelbrook	–	–	–	–	1	.	.	.	.	.	
Weede	1	.	.	.	–	.	.	.	.	.	
Wittenborn	1	.	.	.	2	3 260	- 15,3	13 406	5,2	4,1	
<b>Steinburg</b>	<b>41</b>	<b>2,5</b>	<b>1 105</b>	<b>6,1</b>	<b>4</b>	<b>56 429</b>	<b>- 10,3</b>	<b>120 937</b>	<b>- 5,6</b>	<b>2,1</b>	
Dägeling	–	–	–	–	1	.	.	.	.	.	
Oeschebüttel	–	–	–	–	1	.	.	.	.	.	

<sup>1</sup> im Juli geöffnete Beherbergungsbetriebe  
<sup>2</sup> im Juli angebotene Betten/Schlafgelegenheiten  
<sup>3</sup> im Juli geöffnete Campingplätze für Urlaubscamping  
<sup>4</sup> Rechnerischer Wert Übernachtungen/Ankünfte

**Noch: 1. Beherbergungsangebot sowie Ankünfte, Übernachtungen und Aufenthaltsdauer der Gäste  
in Beherbergungsbetrieben einschl. Campingplätzen im Jahr 2010**  
nach Gemeinden und Kreisen

Gemeinde  Kreis  Land	Beherbergungsbetriebe mit 9 und mehr Betten				Camping- plätze <sup>3</sup>	Ankünfte		Übernachtungen		Durch- schnitt- liche Aufent- halts- dauer <sup>4</sup>
	Be- triebe <sup>1</sup>	Verän- derung gegen- über dem Vor- jahres- monat	Betten <sup>2</sup>	Verän- derung gegen- über dem Vor- jahres- monat		ins- gesamt	Verän- derung gegen- über dem Vor- jahr	ins- gesamt	Verän- derung gegen- über dem Vor- jahr	
<b>Stormarn</b>	<b>50</b>	<b>2,0</b>	<b>2 390</b>	<b>4,5</b>	<b>1</b>	.	.	.	.	.
Ahrensburg, Stadt	4	0,0	417	0,0	–	39 938	9,9	56 291	- 14,3	1,4
Ammersbek	1	.	.	.	–	.	.	.	.	.
Bad Oldesloe, Stadt	5	0,0	221	0,0	–	12 900	- 9,6	26 924	- 5,9	2,1
Bargteheide, Stadt	3	50,0	102	78,9	–	4 248	4,9	9 962	45,2	2,3
Barsbüttel	1	.	.	.	–	.	.	.	.	.
Braak	2	.	.	.	–	.	.	.	.	.
Delingsdorf	1	.	.	.	–	.	.	.	.	.
Elmenhorst	1	.	.	.	–	.	.	.	.	.
Glinde, Stadt	2	.	.	.	–	.	.	.	.	.
Grönwohld	1	.	.	.	–	.	.	.	.	.
Großensee	–	–	–	–	1	.	.	.	.	.
Großshansdorf	1	.	.	.	–	.	.	.	.	.
Hamberge	1	.	.	.	–	.	.	.	.	.
Hamfelde	1	.	.	.	–	.	.	.	.	.
Hoisdorf	2	.	.	.	–	.	.	.	.	.
Lütjensee	6	0,0	298	0,7	–	14 287	8,3	27 098	6,1	1,9
Reinbek, Stadt	3	0,0	205	0,0	–	17 927	- 3,5	29 500	- 2,8	1,6
Reinfeld (Holstein), Stadt	5	0,0	126	0,0	–	10 469	14,4	20 193	18,4	1,9
Rümpel	1	.	.	.	–	.	.	.	.	.
Stapelfeld	1	.	.	.	–	.	.	.	.	.
Tangstedt	1	.	.	.	–	.	.	.	.	.
Travenbrück	1	.	.	.	–	.	.	.	.	.
Tremsbüttel	2	.	.	.	–	.	.	.	.	.
Trittau	1	.	.	.	–	.	.	.	.	.
Wesenberg	1	.	.	.	–	.	.	.	.	.
Witzhave	1	.	.	.	–	.	.	.	.	.
Zarpen	1	.	.	.	–	.	.	.	.	.
<b>Schleswig-Holstein</b>	<b>4 308</b>	<b>0,4</b>	<b>179 447</b>	<b>1,3</b>	<b>262</b>	<b>5 975 564</b>	<b>2,2</b>	<b>24 470 322</b>	<b>0,6</b>	<b>4,1</b>

<sup>1</sup> im Juli geöffnete Beherbergungsbetriebe

<sup>2</sup> im Juli angebotene Betten/Schlafgelegenheiten

<sup>3</sup> im Juli geöffnete Campingplätze für Urlaubscamping

<sup>4</sup> Rechnerischer Wert Übernachtungen/Ankünfte

## 2. Ankünfte, Übernachtungen und Aufenthaltsdauer der Gäste jeweils in Beherbergungsbetrieben und auf Campingplätzen im Jahr 2010

nach Gemeinden und Kreisen

Gemeinde  Kreis  Land	Beherbergungsbetriebe mit 9 und mehr Betten					Campingplätze (nur Urlaubscamping kein Dauercamping)				
	Ankünfte		Übernachtungen		durchschnittliche Aufenthaltsdauer <sup>1</sup>	Ankünfte		Übernachtungen		durchschnittliche Aufenthaltsdauer <sup>1</sup>
	insgesamt	Veränderung gegenüber dem Vorjahr	insgesamt	Veränderung gegenüber dem Vorjahr		insgesamt	Veränderung gegenüber dem Vorjahr	insgesamt	Veränderung gegenüber dem Vorjahr	
	Anzahl	%	Anzahl	%	Tage	Anzahl	%	Anzahl	%	Tage
<b>Flensburg, Stadt</b>	<b>106 197</b>	<b>12,9</b>	<b>181 645</b>	<b>14,4</b>	<b>1,7</b>	–	–	–	–	–
<b>Kiel, Landeshauptstadt</b>	<b>272 288</b>	<b>7,9</b>	<b>521 914</b>	<b>7,0</b>	<b>1,9</b>	.	.	.	.	.
<b>Lübeck, Stadt</b>	<b>550 310</b>	<b>5,9</b>	<b>1 199 514</b>	<b>7,0</b>	<b>2,2</b>	<b>42 868</b>	<b>27,0</b>	<b>129 177</b>	<b>42,5</b>	<b>3,0</b>
<b>Neumünster, Stadt</b>	<b>48 001</b>	<b>2,3</b>	<b>103 948</b>	<b>- 1,8</b>	<b>2,2</b>	.	.	.	.	.
<b>Dithmarschen</b>	<b>242 212</b>	<b>- 1,9</b>	<b>1 271 328</b>	<b>- 3,7</b>	<b>5,2</b>	<b>40 166</b>	<b>41,2</b>	<b>153 337</b>	<b>11,4</b>	<b>3,8</b>
Albersdorf	.	.	.	.	.	.	.	.	.	.
Bargenstedt	.	.	.	.	.	–	–	–	–	–
Brunsbüttel, Stadt	7 817	- 11,3	15 506	- 9,9	2,0	.	.	.	.	.
Burg (Dithmarschen)	.	.	.	.	.	–	–	–	–	–
Busenwurth	.	.	.	.	.	–	–	–	–	–
Büsum	133 908	- 2,3	810 224	- 3,8	6,1	26 879	40,3	104 197	9,1	3,9
Büsumer Deichhausen	4 538	- 11,2	30 546	- 10,7	6,7	–	–	–	–	–
Delve	–	–	–	–	–	.	.	.	.	.
Elpersbüttel	2 211	24,8	5 799	18,8	2,6	–	–	–	–	–
Fedderingen	.	.	.	.	.	–	–	–	–	–
Friedrichsgabekoog	.	.	.	.	.	–	–	–	–	–
Friedrichskoog	16 777	1,9	147 750	- 1,9	8,8	.	.	.	.	.
Hedwigenkoog	1 591	2,6	13 685	- 14,8	8,6	–	–	–	–	–
Heide, Stadt	17 083	0,0	43 281	3,4	2,5	.	.	.	.	.
Hellschen-Heringsand- Unterschaar	.	.	.	.	.	–	–	–	–	–
Hemmingstedt	.	.	.	.	.	–	–	–	–	–
Hennstedt	.	.	.	.	.	.	.	.	.	.
Hillgroven	.	.	.	.	.	–	–	–	–	–
Hochdonn	–	–	–	–	–	.	.	.	.	.
Kaiser-Wilhelm-Koog	1 019	- 7,9	7 060	- 8,6	6,9	–	–	–	–	–
Karolinenkoog	.	.	.	.	.	–	–	–	–	–
Kleve	.	.	.	.	.	–	–	–	–	–
Kronprinzenkoog	728	4,7	6 276	23,9	8,6	–	–	–	–	–
Krumstedt	.	.	.	.	.	–	–	–	–	–
Lehe	.	.	.	.	.	–	–	–	–	–
Lohe-Rickelshof	.	.	.	.	.	–	–	–	–	–
Lunden	.	.	.	.	.	–	–	–	–	–
Marne, Stadt	.	.	.	.	.	–	–	–	–	–
Meldorf, Stadt	.	.	.	.	.	–	–	–	–	–
Neufeld	.	.	.	.	.	–	–	–	–	–
Neufelderkoog	.	.	.	.	.	–	–	–	–	–
Nindorf	.	.	.	.	.	–	–	–	–	–
Norddeich	.	.	.	.	.	–	–	–	–	–
Nordermeldorf	846	- 5,1	6 992	- 10,0	8,3	.	.	.	.	.
Norderwöhrden	.	.	.	.	.	–	–	–	–	–

<sup>1</sup> Rechnerischer Wert Übernachtungen/Ankünfte



Noch: **2. Ankünfte, Übernachtungen und Aufenthaltsdauer der Gäste jeweils in Beherbergungsbetrieben und auf Campingplätzen im Jahr 2010**

nach Gemeinden und Kreisen

Gemeinde  Kreis  Land	Beherbergungsbetriebe mit 9 und mehr Betten					Campingplätze (nur Urlaubscamping kein Dauercamping)				
	Ankünfte		Übernachtungen		durchschnittliche Aufenthaltsdauer <sup>1</sup>	Ankünfte		Übernachtungen		durchschnittliche Aufenthaltsdauer <sup>1</sup>
	insgesamt	Veränderung gegenüber dem Vorjahr	insgesamt	Veränderung gegenüber dem Vorjahr		insgesamt	Veränderung gegenüber dem Vorjahr	insgesamt	Veränderung gegenüber dem Vorjahr	
	Anzahl	%	Anzahl	%	Tage	Anzahl	%	Anzahl	%	Tage
Nordhastedt	.	.	.	.	.	–	–	–	–	–
Oesterdeichstrich	.	.	.	.	.	–	–	–	–	–
Oesterwurth	.	.	.	.	.	–	–	–	–	–
Ostrohe	.	.	.	.	.	–	–	–	–	–
Pahlen	.	.	.	.	.	–	–	–	–	–
Rehm-Flehde-Bargen	.	.	.	.	.	–	–	–	–	–
Reinsbüttel	507	- 11,1	3 419	- 17,5	6,7	–	–	–	–	–
Sankt Michaelisdonn	.	.	.	.	.	–	–	–	–	–
Schafstedt	.	.	.	.	.	–	–	–	–	–
Schmedeswurth	.	.	.	.	.	–	–	–	–	–
Schülup	.	.	.	.	.	–	–	–	–	–
Strübbel	.	.	.	.	.	–	–	–	–	–
Süderdeich	.	.	.	.	.	–	–	–	–	–
Süderdorf	.	.	.	.	.	–	–	–	–	–
Süderheistedt	.	.	.	.	.	–	–	–	–	–
Tellingstedt	.	.	.	.	.	.	.	.	.	.
Warwerort	1 394	- 28,1	3 356	- 30,4	2,4	.	.	.	.	.
Weddingstedt	.	.	.	.	.	–	–	–	–	–
Wennbüttel	.	.	.	.	.	–	–	–	–	–
Wesselburen, Stadt	.	.	.	.	.	.	.	.	.	.
Wesselburener Deichhausen	.	.	.	.	.	–	–	–	–	–
Wesselburenerkoog	451	- 25,1	4 561	- 16,0	10,1	.	.	.	.	.
Westerdeichstrich	2 663	- 10,2	18 575	- 15,1	7,0	3 245	4,4	22 541	3,6	6,9
Windbergen	.	.	.	.	.	–	–	–	–	–
Wöhrden	2 365	11,2	4 736	3,2	2,0	–	–	–	–	–
Wolmersdorf	.	.	.	.	.	–	–	–	–	–
Wrohm	.	.	.	.	.	–	–	–	–	–
<b>Herzogtum Lauenburg</b>	<b>167 925</b>	<b>- 3,3</b>	<b>575 432</b>	<b>- 2,5</b>	<b>3,4</b>	<b>17 843</b>	<b>- 22,8</b>	<b>48 926</b>	<b>- 21,9</b>	<b>2,7</b>
Aumühle	4 543	5,4	6 940	6,9	1,5	–	–	–	–	–
Bäk	5 258	1,8	14 657	3,4	2,8	–	–	–	–	–
Basedow	–	–	–	–	–	.	.	.	.	.
Behlendorf	–	–	–	–	–	.	.	.	.	.
Berkenthin	1 741	- 16,9	6 079	- 6,0	3,5	–	–	–	–	–
Breitenfelde	.	.	.	.	.	–	–	–	–	–
Brunstorf	.	.	.	.	.	–	–	–	–	–
Büchen	–	–	–	–	–	.	.	.	.	.
Buchholz	.	.	.	.	.	.	.	.	.	.
Einhaus	.	.	.	.	.	–	–	–	–	–
Fredeburg	.	.	.	.	.	–	–	–	–	–
Geesthacht, Stadt	14 010	0,2	29 245	- 6,4	2,1	.	.	.	.	.
Giesensdorf	.	.	.	.	.	–	–	–	–	–
Groß Grönau	.	.	.	.	.	–	–	–	–	–
Groß Sarau	.	.	.	.	.	–	–	–	–	–

<sup>1</sup> Rechnerischer Wert Übernachtungen/Ankünfte

Noch: **2. Ankünfte, Übernachtungen und Aufenthaltsdauer der Gäste jeweils in Beherbergungsbetrieben und auf Campingplätzen im Jahr 2010**

nach Gemeinden und Kreisen

Gemeinde  Kreis  Land	Beherbergungsbetriebe mit 9 und mehr Betten					Campingplätze (nur Urlaubscamping kein Dauercamping)				
	Ankünfte		Übernachtungen		durchschnittliche Aufenthaltsdauer <sup>1</sup>	Ankünfte		Übernachtungen		durchschnittliche Aufenthaltsdauer <sup>1</sup>
	insgesamt	Veränderung gegenüber dem Vorjahr	insgesamt	Veränderung gegenüber dem Vorjahr		insgesamt	Veränderung gegenüber dem Vorjahr	insgesamt	Veränderung gegenüber dem Vorjahr	
	Anzahl	%	Anzahl	%	Tage	Anzahl	%	Anzahl	%	Tage
Gudow	4 986	1,2	7 693	-0,6	1,5	.	.	.	.	.
Güster	.	.	.	.	.	–	–	–	–	–
Hamfelde	.	.	.	.	.	–	–	–	–	–
Hamwarde	.	.	.	.	.	–	–	–	–	–
Harmsdorf	.	.	.	.	.	–	–	–	–	–
Hollenbek	.	.	.	.	.	–	–	–	–	–
Horst	.	.	.	.	.	–	–	–	–	–
Kasseburg	.	.	.	.	.	–	–	–	–	–
Kittlitz	.	.	.	.	.	–	–	–	–	–
Krummesse	.	.	.	.	.	–	–	–	–	–
Kuddewörde	.	.	.	.	.	–	–	–	–	–
Lankau	.	.	.	.	.	–	–	–	–	–
Lauenburg/Elbe, Stadt	26 731	-2,3	50 422	-1,0	1,9	.	.	.	.	.
Lehrade	.	.	.	.	.	–	–	–	–	–
Lüttau	.	.	.	.	.	–	–	–	–	–
Mölln, Stadt	33 491	-6,3	201 523	-1,2	6,0	.	.	.	.	.
Müssen	.	.	.	.	.	–	–	–	–	–
Mustin	.	.	.	.	.	–	–	–	–	–
Ratzeburg, Stadt	30 474	-0,2	118 654	-5,3	3,9	–	–	–	–	–
Römnitz	–	–	–	–	–	.	.	.	.	.
Salem	.	.	.	.	.	.	.	.	.	.
Schmilau	5 098	-13,2	9 623	-11,4	1,9	–	–	–	–	–
Schnakenbek	.	.	.	.	.	–	–	–	–	–
Schönberg	.	.	.	.	.	–	–	–	–	–
Schwarzenbek, Stadt	6 079	-8,3	10 795	-8,0	1,8	.	.	.	.	.
Seedorf	2 350	-1,7	6 227	-0,4	2,6	.	.	.	.	.
Wentorf bei Hamburg	.	.	.	.	.	–	–	–	–	–
Witzeeze	–	–	–	–	–	.	.	.	.	.
Wohltorf	.	.	.	.	.	–	–	–	–	–
Ziethen	.	.	.	.	.	–	–	–	–	–
<b>Nordfriesland</b>	<b>1 149 326</b>	<b>0,3</b>	<b>7 045 394</b>	<b>0,1</b>	<b>6,1</b>	<b>148 000</b>	<b>8,1</b>	<b>625 445</b>	<b>3,8</b>	<b>4,2</b>
Ahrenviölfeld	.	.	.	.	.	–	–	–	–	–
Alkersum	1 110	14,7	10 490	12,6	9,5	–	–	–	–	–
Arlewatt	.	.	.	.	.	–	–	–	–	–
Aventoft	.	.	.	.	.	–	–	–	–	–
Bargum	.	.	.	.	.	–	–	–	–	–
Bohmstedt	.	.	.	.	.	–	–	–	–	–
Bordelum	9 920	-4,7	99 362	-17,6	10,0	–	–	–	–	–
Borgsum	516	-10,6	5 803	-2,9	11,2	–	–	–	–	–
Bredstedt, Stadt	6 031	34,5	14 274	43,3	2,4	–	–	–	–	–
Breklum	5 634	-7,4	13 493	-11,3	2,4	–	–	–	–	–

<sup>1</sup> Rechnerischer Wert Übernachtungen/Ankünfte

Noch: **2. Ankünfte, Übernachtungen und Aufenthaltsdauer der Gäste jeweils in Beherbergungsbetrieben und auf Campingplätzen im Jahr 2010**

nach Gemeinden und Kreisen

Gemeinde  Kreis  Land	Beherbergungsbetriebe mit 9 und mehr Betten					Campingplätze (nur Urlaubscamping kein Dauercamping)				
	Ankünfte		Übernachtungen		durchschnittliche Aufenthaltsdauer <sup>1</sup>	Ankünfte		Übernachtungen		durchschnittliche Aufenthaltsdauer <sup>1</sup>
	insgesamt	Veränderung gegenüber dem Vorjahr	insgesamt	Veränderung gegenüber dem Vorjahr		insgesamt	Veränderung gegenüber dem Vorjahr	insgesamt	Veränderung gegenüber dem Vorjahr	
	Anzahl	%	Anzahl	%	Tage	Anzahl	%	Anzahl	%	Tage
Dagebüll	12 495	11,1	48 313	11,3	3,9	.	.	.	.	.
Dunsum	.	.	.	.	.	.	.	.	.	.
Elisabeth-Sophien-Koog	-	-	-	-	-	.	.	.	.	.
Emmelsbüll-Horsbüll	702	0,0	5 509	- 3,2	7,8	-	-	-	-	-
Friedrichstadt, Stadt	20 442	3,2	45 146	2,0	2,2	.	.	.	.	.
Friedrich-Wilhelm-Lübke-Koog	.	.	.	.	.	-	-	-	-	-
Galmsbüll	116	11,5	438	23,4	3,8	-	-	-	-	-
Garding, Kirchspiel	728	2,7	7 513	- 5,2	10,3	-	-	-	-	-
Garding, Stadt	811	23,4	5 021	8,7	6,2	-	-	-	-	-
Grothusenkoog	.	.	.	.	.	-	-	-	-	-
Hallig Hooge	6 847	- 6,6	34 270	- 6,4	5,0	-	-	-	-	-
Hattstedt	.	.	.	.	.	-	-	-	-	-
Hattstedtermarsch	.	.	.	.	.	-	-	-	-	-
Hörnum (Sylt)	39 303	7,0	218 699	5,1	5,6	.	.	.	.	.
Horstedt	.	.	.	.	.	-	-	-	-	-
Husum, Stadt	68 997	4,1	185 138	11,1	2,7	18 889	5,6	40 968	4,2	2,2
Immenstedt	.	.	.	.	.	-	-	-	-	-
Kampen (Sylt)	27 283	- 12,2	176 312	- 9,2	6,5	.	.	.	.	.
Klanxbüll	.	.	.	.	.	-	-	-	-	-
Koldenbüttel	.	.	.	.	.	-	-	-	-	-
Kotzenbüll	.	.	.	.	.	-	-	-	-	-
Langeneß	3 205	7,8	14 150	6,5	4,4	-	-	-	-	-
Langenhorn	.	.	.	.	.	-	-	-	-	-
Leck	.	.	.	.	.	.	.	.	.	.
List	39 911	40,1	212 269	27,1	5,3	-	-	-	-	-
Midlum	606	- 7,5	5 342	- 16,4	8,8	-	-	-	-	-
Nebel	25 502	- 2,9	258 838	- 0,1	10,1	-	-	-	-	-
Neukirchen	.	.	.	.	.	-	-	-	-	-
Nieblum	7 457	9,4	65 669	11,1	8,8	-	-	-	-	-
Niebüll, Stadt	23 857	3,5	51 539	- 0,6	2,2	.	.	.	.	.
Norddorf auf Amrum	34 575	0,6	327 446	3,5	9,5	-	-	-	-	-
Norderfriedrichskoog	.	.	.	.	.	-	-	-	-	-
Nordstrand	10 505	3,9	59 807	1,5	5,7	.	.	.	.	.
Ockholm	3 745	21,0	8 926	34,1	2,4	-	-	-	-	-
Oevenum	1 882	- 0,5	9 654	6,1	5,1	-	-	-	-	-
Oldenswort	1 528	8,1	12 500	18,3	8,2	-	-	-	-	-
Oldsum	1 068	8,4	10 494	- 8,9	9,8	-	-	-	-	-
Osterhever	913	13,3	7 906	24,6	8,7	-	-	-	-	-
Oster-Ohrstedt	.	.	.	.	.	-	-	-	-	-
Pellworm	10 086	- 3,1	85 903	- 4,8	8,5	-	-	-	-	-
Poppenbüll	412	16,1	3 456	- 4,5	8,4	-	-	-	-	-
Rantrum	.	.	.	.	.	-	-	-	-	-
Reußenköge	896	- 6,6	7 586	- 6,4	8,5	-	-	-	-	-
Risum-Lindholm	.	.	.	.	.	-	-	-	-	-
Rodenäs	.	.	.	.	.	-	-	-	-	-

<sup>1</sup> Rechnerischer Wert Übernachtungen/Ankünfte

## Noch: 2. Ankünfte, Übernachtungen und Aufenthaltsdauer der Gäste jeweils in Beherbergungsbetrieben und auf Campingplätzen im Jahr 2010

nach Gemeinden und Kreisen

Gemeinde  Kreis  Land	Beherbergungsbetriebe mit 9 und mehr Betten					Campingplätze (nur Urlaubscamping kein Dauercamping)				
	Ankünfte		Übernachtungen		durchschnittliche Aufenthaltsdauer <sup>1</sup>	Ankünfte		Übernachtungen		durchschnittliche Aufenthaltsdauer <sup>1</sup>
	insgesamt	Veränderung gegenüber dem Vorjahr	insgesamt	Veränderung gegenüber dem Vorjahr		insgesamt	Veränderung gegenüber dem Vorjahr	insgesamt	Veränderung gegenüber dem Vorjahr	
	Anzahl	%	Anzahl	%	Tage	Anzahl	%	Anzahl	%	Tage
Sankt Peter-Ording	190 331	0,6	1 213 793	0,5	6,4	46 136	5,6	134 084	7,4	2,9
Schwabstedt	.	.	.	.	.	–	–	–	–	–
Schwesing	.	.	.	.	.	–	–	–	–	–
Simonsberg	3 244	- 6,1	12 139	- 1,5	3,7	.	.	.	.	.
Sprakebüll	.	.	.	.	.	–	–	–	–	–
Stadum	.	.	.	.	.	–	–	–	–	–
Stedesand	.	.	.	.	.	–	–	–	–	–
Süderende	1 947	15,1	12 880	21,8	6,6	–	–	–	–	–
Süderlügum	5 626	11,4	14 568	- 2,2	2,6	–	–	–	–	–
Südermarsch	.	.	.	.	.	–	–	–	–	–
Sylt	347 910	- 3,0	2 246 340	- 2,3	6,5	26 771	22,5	175 082	- 5,5	6,5
Tating	2 830	- 4,0	25 102	3,3	8,9	–	–	–	–	–
Tetenbüll	1 148	- 16,4	9 141	- 17,6	8,0	–	–	–	–	–
Tönning, Stadt	25 786	- 1,5	86 762	1,4	3,4	.	.	.	.	.
Tümlauer Koog	2 269	- 3,5	22 093	16,7	9,7	–	–	–	–	–
Uelvesbüll	341	36,9	2 612	16,8	7,7	–	–	–	–	–
Utersum	9 336	2,1	124 903	4,8	13,4	–	–	–	–	–
Vollerwiek	3 017	16,8	27 855	25,3	9,2	–	–	–	–	–
Welt	1 320	- 10,4	6 153	- 13,2	4,7	–	–	–	–	–
Wenningstedt-Braderup (Sylt)	68 997	0,9	393 729	- 0,9	5,7	.	.	.	.	.
Westerhever	1 932	8,8	12 530	- 0,5	6,5	–	–	–	–	–
Wester-Ohrstedt	.	.	.	.	.	–	–	–	–	–
Winnert	.	.	.	.	.	–	–	–	–	–
Witsum	.	.	.	.	.	–	–	–	–	–
Wittbek	.	.	.	.	.	–	–	–	–	–
Wittdün auf Amrum	24 295	- 6,3	177 309	- 6,2	7,3	.	.	.	.	.
Witzwort	.	.	.	.	.	–	–	–	–	–
Wobbenbüll	.	.	.	.	.	–	–	–	–	–
Wrixum	1 421	- 20,4	14 622	- 19,4	10,3	–	–	–	–	–
Wyk auf Föhr, Stadt	61 193	- 5,6	544 958	- 1,4	8,9	–	–	–	–	–
<b>Ostholstein</b>	<b>1 070 837</b>	<b>3,3</b>	<b>5 399 326</b>	<b>0,1</b>	<b>5,0</b>	<b>302 523</b>	<b>- 3,9</b>	<b>1 347 506</b>	<b>- 0,4</b>	<b>4,5</b>
Ahrensböök	1 257	- 13,3	3 012	- 14,3	2,4	–	–	–	–	–
Bad Schwartau, Stadt	14 343	- 8,1	116 382	4,7	8,1	–	–	–	–	–
Beschendorf	.	.	.	.	.	–	–	–	–	–
Bosau	12 343	- 4,3	46 327	- 9,6	3,8	.	.	.	.	.
Dahme	30 435	- 4,3	218 088	- 4,5	7,2	.	.	.	.	.
Eutin, Stadt	12 212	- 12,5	34 637	- 14,1	2,8	.	.	.	.	.
Fehmarn, Stadt	169 164	- 1,1	918 815	- 4,1	5,4	134 866	- 8,3	762 319	- 3,4	5,7
Göhl	.	.	.	.	.	–	–	–	–	–
Gremersdorf	7 936	- 5,4	12 833	- 12,6	1,6	.	.	.	.	.
Grömitz	118 193	- 0,2	758 989	0,5	6,4	23 585	- 0,9	65 227	7,0	2,8

<sup>1</sup> Rechnerischer Wert Übernachtungen/Ankünfte

## Noch: 2. Ankünfte, Übernachtungen und Aufenthaltsdauer der Gäste jeweils in Beherbergungsbetrieben und auf Campingplätzen im Jahr 2010

nach Gemeinden und Kreisen

Gemeinde  Kreis  Land	Beherbergungsbetriebe mit 9 und mehr Betten					Campingplätze (nur Urlaubscamping kein Dauercamping)				
	Ankünfte		Übernachtungen		durchschnittliche Aufenthaltsdauer <sup>1</sup>	Ankünfte		Übernachtungen		durchschnittliche Aufenthaltsdauer <sup>1</sup>
	insgesamt	Veränderung gegenüber dem Vorjahr	insgesamt	Veränderung gegenüber dem Vorjahr		insgesamt	Veränderung gegenüber dem Vorjahr	insgesamt	Veränderung gegenüber dem Vorjahr	
	Anzahl	%	Anzahl	%	Tage	Anzahl	%	Anzahl	%	Tage
Großenbrode	14 019	- 1,7	119 640	- 5,2	8,5	12 987	- 13,4	25 188	- 15,5	1,9
Grube	2 705	6,4	22 443	2,3	8,3	.	.	.	.	.
Harmsdorf	.	.	.	.	.	–	–	–	–	–
Heiligenhafen, Stadt	16 731	- 3,1	84 364	- 2,7	5,0	.	.	.	.	.
Heringsdorf	1 326	- 23,2	6 164	- 33,1	4,6	460	- 16,8	2 231	- 30,2	4,9
Kabelhorst	.	.	.	.	.	–	–	–	–	–
Kasseedorf	344	28,4	1 714	- 3,8	5,0	–	–	–	–	–
Kellenhusen (Ostsee)	31 224	- 7,4	275 060	- 0,8	8,8	.	.	.	.	.
Lensahn	.	.	.	.	.	.	.	.	.	.
Malente	62 944	- 0,5	377 533	1,6	6,0	.	.	.	.	.
Manhagen	389	26,3	3 085	22,7	7,9	–	–	–	–	–
Neukirchen	1 299	- 16,0	9 948	- 13,3	7,7	12 001	9,4	56 541	5,6	4,7
Neustadt in Holstein, Stadt	27 965	- 4,4	150 549	0,9	5,4	15 197	- 5,9	74 300	4,5	4,9
Oldenburg in Holstein, Stadt	8 718	- 3,6	11 681	- 1,9	1,3	–	–	–	–	–
Ratekau	15 348	4,0	80 183	- 5,4	5,2	–	–	–	–	–
Riepsdorf	1 317	- 11,3	1 745	- 8,0	1,3	–	–	–	–	–
Scharbeutz	79 563	0,6	359 971	2,3	4,5	14 595	17,6	37 201	15,3	2,5
Schashagen	3 708	- 14,7	28 210	- 14,4	7,6	9 153	- 2,9	36 921	- 2,3	4,0
Schönwalde am Bungsberg	4 017	- 2,5	25 661	- 3,9	6,4	–	–	–	–	–
Sierksdorf	18 686	13,7	81 737	7,0	4,4	.	.	.	.	.
Stockelsdorf	21 369	30,6	40 372	28,1	1,9	–	–	–	–	–
Süsel	2 488	7,0	9 846	22,6	4,0	.	.	.	.	.
Timmendorfer Strand	225 052	9,5	863 389	- 2,8	3,8	.	.	.	.	.
Wangels	.	.	.	.	.	.	.	.	.	.
<b>Pinneberg</b>	<b>228 662</b>	<b>6,4</b>	<b>522 638</b>	<b>6,5</b>	<b>2,3</b>	.	.	.	.	.
Appen	.	.	.	.	.	–	–	–	–	–
Barmstedt, Stadt	10 386	9,2	27 468	10,6	2,6	.	.	.	.	.
Bilsen	.	.	.	.	.	–	–	–	–	–
Bokel	.	.	.	.	.	–	–	–	–	–
Bokholt-Hanredder	.	.	.	.	.	–	–	–	–	–
Brande-Hörmerkirchen	.	.	.	.	.	–	–	–	–	–
Elmshorn, Stadt	21 268	8,2	39 785	- 2,6	1,9	–	–	–	–	–
Haselau	.	.	.	.	.	–	–	–	–	–
Heist	2 084	52,3	6 984	61,6	3,4	–	–	–	–	–
Helgoland	58 998	10,0	194 163	8,3	3,3	.	.	.	.	.
Hemdingen	.	.	.	.	.	–	–	–	–	–
Holm	.	.	.	.	.	–	–	–	–	–
Klein Nordende	.	.	.	.	.	–	–	–	–	–
Kölln-Reisiek	.	.	.	.	.	–	–	–	–	–
Lutzhorn	.	.	.	.	.	–	–	–	–	–
Osterhorn	.	.	.	.	.	–	–	–	–	–
Pinneberg, Stadt	15 508	15,3	30 030	12,6	1,9	–	–	–	–	–
Prisdorf	.	.	.	.	.	–	–	–	–	–
Quickborn, Stadt	35 384	12,8	60 317	15,8	1,7	–	–	–	–	–
Rellingen	17 344	- 3,8	31 865	0,4	1,8	–	–	–	–	–

<sup>1</sup> Rechnerischer Wert Übernachtungen/Ankünfte

## Noch: 2. Ankünfte, Übernachtungen und Aufenthaltsdauer der Gäste jeweils in Beherbergungsbetrieben und auf Campingplätzen im Jahr 2010

nach Gemeinden und Kreisen

Gemeinde  Kreis  Land	Beherbergungsbetriebe mit 9 und mehr Betten					Campingplätze (nur Urlaubscamping kein Dauercamping)				
	Ankünfte		Übernachtungen		durchschnittliche Aufenthaltsdauer <sup>1</sup>	Ankünfte		Übernachtungen		durchschnittliche Aufenthaltsdauer <sup>1</sup>
	insgesamt	Veränderung gegenüber dem Vorjahr	insgesamt	Veränderung gegenüber dem Vorjahr		insgesamt	Veränderung gegenüber dem Vorjahr	insgesamt	Veränderung gegenüber dem Vorjahr	
	Anzahl	%	Anzahl	%	Tage	Anzahl	%	Anzahl	%	Tage
Schenefeld, Stadt	.	.	.	.	.	-	-	-	-	-
Tangstedt	.	.	.	.	.	-	-	-	-	-
Tornesch, Stadt	.	.	.	.	.	-	-	-	-	-
Uetersen, Stadt	9 935	1,1	18 135	- 2,3	1,8	-	-	-	-	-
Wedel, Stadt	27 329	- 3,2	57 460	1,0	2,1	-	-	-	-	-
<b>Plön</b>	<b>199 801</b>	<b>3,0</b>	<b>896 513</b>	<b>3,3</b>	<b>4,5</b>	<b>63 402</b>	<b>- 9,0</b>	<b>277 218</b>	<b>- 11,5</b>	<b>4,4</b>
Ascheberg (Holstein)	9 822	- 2,5	25 969	- 7,3	2,6	.	.	.	.	.
Behrendorf (Ostsee)	3 567	12,3	30 639	0,9	8,6	.	.	.	.	.
Belau	-	-	-	-	-	.	.	.	.	.
Blekendorf	3 680	- 2,4	24 581	- 0,2	6,7	4 908	- 0,5	21 251	- 6,6	4,3
Bösdorf	3 489	5,3	53 410	17,4	15,3	.	.	.	.	.
Bothkamp	.	.	.	.	.	-	-	-	-	-
Brodersdorf	.	.	.	.	.	-	-	-	-	-
Dersau	7 270	- 12,7	20 954	- 8,5	2,9	.	.	.	.	.
Dobersdorf	-	-	-	-	-	.	.	.	.	.
Fahren	.	.	.	.	.	-	-	-	-	-
Fargau-Pratjau	.	.	.	.	.	-	-	-	-	-
Grebin	211	71,5	852	48,2	4,0	-	-	-	-	-
Großharrie	.	.	.	.	.	-	-	-	-	-
Heikendorf	.	.	.	.	.	.	.	.	.	.
Hohenfelde	2 118	5,0	16 025	1,9	7,6	881	6,0	3 328	30,4	3,8
Hohwacht (Ostsee)	31 969	2,1	125 976	0,7	3,9	-	-	-	-	-
Krokau	.	.	.	.	.	-	-	-	-	-
Krummbek	.	.	.	.	.	-	-	-	-	-
Laboe	14 635	- 3,9	75 215	- 8,9	5,1	.	.	.	.	.
Lammershagen	-	-	-	-	-	.	.	.	.	.
Lehmkuhlen	.	.	.	.	.	-	-	-	-	-
Lütjenburg, Stadt	.	.	.	.	.	-	-	-	-	-
Nehnten	.	.	.	.	.	.	.	.	.	.
Panker	2 166	18,1	5 192	25,3	2,4	.	.	.	.	.
Plön, Stadt	37 574	21,5	144 511	18,5	3,8	.	.	.	.	.
Prasdorf	701	- 9,7	3 780	- 18,6	5,4	-	-	-	-	-
Preetz, Stadt	-	-	-	-	-	.	.	.	.	.
Probsteierhagen	.	.	.	.	.	-	-	-	-	-
Rathjensdorf	.	.	.	.	.	-	-	-	-	-
Ruhwinkel	1 040	23,7	4 653	43,3	4,5	-	-	-	-	-
Schellhorn	.	.	.	.	.	-	-	-	-	-
Schillsdorf	.	.	.	.	.	-	-	-	-	-
Schönberg (Holstein)	39 723	- 3,1	238 472	1,7	6,0	12 885	25,5	60 963	24,3	4,7
Schönkirchen	.	.	.	.	.	-	-	-	-	-
Schwartbuck	.	.	.	.	.	-	-	-	-	-
Schwentinental, Stadt	.	.	.	.	.	-	-	-	-	-
Selent	.	.	.	.	.	-	-	-	-	-
Stakendorf	290	- 6,5	2 655	- 7,7	9,2	.	.	.	.	.
Stein	2 673	- 6,6	13 420	- 5,9	5,0	8 676	- 7,8	46 749	- 7,2	5,4
Stolpe	.	.	.	.	.	-	-	-	-	-

<sup>1</sup> Rechnerischer Wert Übernachtungen/Ankünfte

Noch: **2. Ankünfte, Übernachtungen und Aufenthaltsdauer der Gäste jeweils in Beherbergungsbetrieben und auf Campingplätzen im Jahr 2010**

nach Gemeinden und Kreisen

Gemeinde  Kreis  Land	Beherbergungsbetriebe mit 9 und mehr Betten					Campingplätze (nur Urlaubscamping kein Dauercamping)				
	Ankünfte		Übernachtungen		durchschnittliche Aufenthaltsdauer <sup>1</sup>	Ankünfte		Übernachtungen		durchschnittliche Aufenthaltsdauer <sup>1</sup>
	insgesamt	Veränderung gegenüber dem Vorjahr	insgesamt	Veränderung gegenüber dem Vorjahr		insgesamt	Veränderung gegenüber dem Vorjahr	insgesamt	Veränderung gegenüber dem Vorjahr	
	Anzahl	%	Anzahl	%	Tage	Anzahl	%	Anzahl	%	Tage
Wahlstorf	.	.	.	.	.	.	.	.	.	.
Wankendorf	.	.	.	.	.	–	–	–	–	–
Warnau	.	.	.	.	.	–	–	–	–	–
Wendtorf	1 937	- 1,1	11 526	- 3,2	6,0	.	.	.	.	.
Wisch	2 730	47,6	12 236	- 7,1	4,5	.	.	.	.	.
<b>Rendsburg-Eckernförde</b>	<b>387 633</b>	<b>1,5</b>	<b>1 606 045</b>	<b>0,9</b>	<b>4,1</b>	<b>65 770</b>	<b>- 6,8</b>	<b>255 816</b>	<b>- 7,7</b>	<b>3,9</b>
Achterwehr	.	.	.	.	.	–	–	–	–	–
Ahlefeld-Bistensee	2 511	10,3	9 289	- 10,7	3,7	.	.	.	.	.
Alt Duvenstedt	.	.	.	.	.	–	–	–	–	–
Altenhof	–	–	–	–	–	.	.	.	.	.
Altenholz	.	.	.	.	.	–	–	–	–	–
Arpsdorf	.	.	.	.	.	–	–	–	–	–
Ascheffel	.	.	.	.	.	–	–	–	–	–
Aukrug	6 067	69,6	74 764	5,0	12,3	.	.	.	.	.
Barkelsby	.	.	.	.	.	.	.	.	.	.
Beldorf	.	.	.	.	.	–	–	–	–	–
Beringstedt	.	.	.	.	.	–	–	–	–	–
Bönnhusen	.	.	.	.	.	–	–	–	–	–
Bordesholm	.	.	.	.	.	–	–	–	–	–
Borgdorf-Seedorf	.	.	.	.	.	.	.	.	.	.
Bornholt	.	.	.	.	.	–	–	–	–	–
Brekendorf	.	.	.	.	.	–	–	–	–	–
Brodersby	21 423	2,9	186 052	- 2,0	8,7	–	–	–	–	–
Büdelsdorf, Stadt	.	.	.	.	.	–	–	–	–	–
Bünsdorf	.	.	.	.	.	–	–	–	–	–
Damp	.	.	.	.	.	.	.	.	.	.
Dätgen	.	.	.	.	.	–	–	–	–	–
Dörphof	1 308	- 19,1	10 900	- 17,4	8,3	.	.	.	.	.
Eckernförde, Stadt	37 034	4,4	89 413	7,7	2,4	–	–	–	–	–
Elsdorf-Westermühlen	.	.	.	.	.	–	–	–	–	–
Felde	.	.	.	.	.	–	–	–	–	–
Felm	.	.	.	.	.	–	–	–	–	–
Fleckeby	338	404,5	757	649,5	2,2	–	–	–	–	–
Flintbek	.	.	.	.	.	–	–	–	–	–
Fockbek	5 695	- 3,4	10 548	4,0	1,9	–	–	–	–	–
Gammelby	.	.	.	.	.	–	–	–	–	–
Gettorf	.	.	.	.	.	–	–	–	–	–
Gnutz	.	.	.	.	.	–	–	–	–	–
Goosefeld	.	.	.	.	.	–	–	–	–	–
Grevenkrug	.	.	.	.	.	.	.	.	.	.
Groß Wittensee	7 843	- 0,4	27 069	- 10,1	3,5	.	.	.	.	.
Güby	.	.	.	.	.	–	–	–	–	–
Haby	.	.	.	.	.	–	–	–	–	–
Hamdorf	.	.	.	.	.	–	–	–	–	–
Hanerau-Hademarschen	2 712	8,2	6 760	4,5	2,5	–	–	–	–	–
Haßmoor	.	.	.	.	.	–	–	–	–	–

<sup>1</sup> Rechnerischer Wert Übernachtungen/Ankünfte

Noch: **2. Ankünfte, Übernachtungen und Aufenthaltsdauer der Gäste jeweils in Beherbergungsbetrieben und auf Campingplätzen im Jahr 2010**

nach Gemeinden und Kreisen

Gemeinde  Kreis  Land	Beherbergungsbetriebe mit 9 und mehr Betten					Campingplätze (nur Urlaubscamping kein Dauercamping)				
	Ankünfte		Übernachtungen		durchschnittliche Aufenthaltsdauer <sup>1</sup>	Ankünfte		Übernachtungen		durchschnittliche Aufenthaltsdauer <sup>1</sup>
	insgesamt	Veränderung gegenüber dem Vorjahr	insgesamt	Veränderung gegenüber dem Vorjahr		insgesamt	Veränderung gegenüber dem Vorjahr	insgesamt	Veränderung gegenüber dem Vorjahr	
	Anzahl	%	Anzahl	%	Tage	Anzahl	%	Anzahl	%	Tage
Heinkenborstel	.	.	.	.	.	–	–	–	–	–
Hohenwestedt	2 372	- 0,8	7 508	- 0,2	3,2	–	–	–	–	–
Hohn	.	.	.	.	.	–	–	–	–	–
Holtsee	.	.	.	.	.	–	–	–	–	–
Holzdorf	1 151	6,2	4 271	8,1	3,7	–	–	–	–	–
Hummelfeld	.	.	.	.	.	–	–	–	–	–
Jevenstedt	3 522	14,2	7 918	26,5	2,2	–	–	–	–	–
Karby	942	- 1,2	3 453	- 4,0	3,7	–	–	–	–	–
Klein Wittensee	1 133	23,3	4 710	26,3	4,2	–	–	–	–	–
Kosel	2 169	25,1	12 777	36,0	5,9	.	.	.	.	.
Kronshagen	.	.	.	.	.	–	–	–	–	–
Langwedel	.	.	.	.	.	.	.	.	.	.
Loose	.	.	.	.	.	–	–	–	–	–
Lütjenwestedt	.	.	.	.	.	–	–	–	–	–
Meezen	.	.	.	.	.	–	–	–	–	–
Molfsee	.	.	.	.	.	–	–	–	–	–
Mörel	.	.	.	.	.	–	–	–	–	–
Mühbrook	.	.	.	.	.	–	–	–	–	–
Neudorf-Bornstein	.	.	.	.	.	–	–	–	–	–
Nindorf	.	.	.	.	.	–	–	–	–	–
Noer	.	.	.	.	.	.	.	.	.	.
Nortorf, Stadt	.	.	.	.	.	.	.	.	.	.
Oldenbüttel	–	–	–	–	–	.	.	.	.	.
Osdorf	.	.	.	.	.	–	–	–	–	–
Ostenfeld (Rendsburg)	.	.	.	.	.	–	–	–	–	–
Osterby	.	.	.	.	.	–	–	–	–	–
Osterstedt	.	.	.	.	.	–	–	–	–	–
Owschlag	.	.	.	.	.	–	–	–	–	–
Padenstedt	.	.	.	.	.	.	.	.	.	.
Rade b. Rendsburg	.	.	.	.	.	–	–	–	–	–
Rendsburg, Stadt	25 883	- 5,9	42 691	- 1,2	1,6	.	.	.	.	.
Rieseby	.	.	.	.	.	–	–	–	–	–
Schacht-Audorf	.	.	.	.	.	–	–	–	–	–
Schinkel	.	.	.	.	.	–	–	–	–	–
Schmalstede	.	.	.	.	.	–	–	–	–	–
Schülpe b. Nortorf	.	.	.	.	.	–	–	–	–	–
Schwedeneck	4 688	7,3	62 080	- 1,6	13,2	.	.	.	.	.
Sehestedt	.	.	.	.	.	–	–	–	–	–
Steenfeld	.	.	.	.	.	–	–	–	–	–
Strande	8 336	- 2,3	19 133	3,8	2,3	–	–	–	–	–
Todenbüttel	.	.	.	.	.	–	–	–	–	–
Waabs	4 521	27,7	18 488	- 1,8	4,1	24 648	- 6,0	145 049	- 11,7	5,9
Warder	.	.	.	.	.	–	–	–	–	–
Westensee	.	.	.	.	.	.	.	.	.	.
Westerrönfeld	.	.	.	.	.	–	–	–	–	–

<sup>1</sup> Rechnerischer Wert Übernachtungen/Ankünfte



Noch: **2. Ankünfte, Übernachtungen und Aufenthaltsdauer der Gäste jeweils in Beherbergungsbetrieben und auf Campingplätzen im Jahr 2010**

nach Gemeinden und Kreisen

Gemeinde  Kreis  Land	Beherbergungsbetriebe mit 9 und mehr Betten					Campingplätze (nur Urlaubscamping kein Dauercamping)				
	Ankünfte		Übernachtungen		durchschnittliche Aufenthaltsdauer <sup>1</sup>	Ankünfte		Übernachtungen		durchschnittliche Aufenthaltsdauer <sup>1</sup>
	insgesamt	Veränderung gegenüber dem Vorjahr	insgesamt	Veränderung gegenüber dem Vorjahr		insgesamt	Veränderung gegenüber dem Vorjahr	insgesamt	Veränderung gegenüber dem Vorjahr	
	Anzahl	%	Anzahl	%	Tage	Anzahl	%	Anzahl	%	Tage
Windeby	.	.	.	.	.	-	-	-	-	-
Winnemark	.	.	.	.	.	-	-	-	-	-
<b>Schleswig-Flensburg</b>	<b>322 054</b>	<b>0,1</b>	<b>982 089</b>	<b>- 1,0</b>	<b>3,0</b>	<b>73 303</b>	<b>14,3</b>	<b>171 615</b>	<b>4,7</b>	<b>2,3</b>
Ahneby	.	.	.	.	.	-	-	-	-	-
Annis, Stadt	.	.	.	.	.	-	-	-	-	-
Bergenhäuser	.	.	.	.	.	-	-	-	-	-
Boren	1 832	7,1	15 518	7,5	8,5	.	.	.	.	.
Borgwedel	.	.	.	.	.	-	-	-	-	-
Börm	.	.	.	.	.	-	-	-	-	-
Brodersby	.	.	.	.	.	.	.	.	.	.
Busdorf	-	-	-	-	-	.	.	.	.	.
Dollerup	.	.	.	.	.	-	-	-	-	-
Eggebek	.	.	.	.	.	-	-	-	-	-
Ekenis	.	.	.	.	.	-	-	-	-	-
Erfde	.	.	.	.	.	-	-	-	-	-
Esgrus	.	.	.	.	.	-	-	-	-	-
Fahrdorf	.	.	.	.	.	-	-	-	-	-
Gelting	3 813	23,1	22 982	12,1	6,0	.	.	.	.	.
Glücksburg (Ostsee), Stadt	40 626	- 10,3	124 218	- 6,1	3,1	.	.	.	.	.
Goltoft	.	.	.	.	.	-	-	-	-	-
Grödersby	1 075	- 3,1	7 728	0,1	7,2	.	.	.	.	.
Großenwiehe	.	.	.	.	.	-	-	-	-	-
Großsolt	.	.	.	.	.	-	-	-	-	-
Grundhof	.	.	.	.	.	-	-	-	-	-
Handewitt	22 718	7,9	38 747	- 2,7	1,7	.	.	.	.	.
Harrislee	40 715	- 3,6	92 179	3,6	2,3	-	-	-	-	-
Hasselberg	5 806	0,1	45 138	- 3,3	7,8	.	.	.	.	.
Havetoftloft	.	.	.	.	.	-	-	-	-	-
Hörup	.	.	.	.	.	-	-	-	-	-
Jagel	.	.	.	.	.	.	.	.	.	.
Jardelund	.	.	.	.	.	-	-	-	-	-
Jerrishoe	.	.	.	.	.	-	-	-	-	-
Jübek	.	.	.	.	.	-	-	-	-	-
Kappeln, Stadt	25 853	- 3,6	86 615	- 12,0	3,4	.	.	.	.	.
Kronsgaard	10 148	- 19,0	66 308	- 12,0	6,5	.	.	.	.	.
Kropp	.	.	.	.	.	-	-	-	-	-
Langballig	1 260	- 15,4	10 593	- 18,9	8,4	.	.	.	.	.
Langstedt	.	.	.	.	.	-	-	-	-	-
Lürschau	.	.	.	.	.	-	-	-	-	-
Maasholm	2 900	- 10,0	21 663	- 9,2	7,5	.	.	.	.	.
Medelby	-	-	-	-	-	.	.	.	.	.
Meggerdorf	.	.	.	.	.	-	-	-	-	-
Mohrkirch	555	38,8	3 787	- 34,0	6,8	-	-	-	-	-

<sup>1</sup> Rechnerischer Wert Übernachtungen/Ankünfte

Noch: **2. Ankünfte, Übernachtungen und Aufenthaltsdauer der Gäste jeweils in Beherbergungsbetrieben und auf Campingplätzen im Jahr 2010**

nach Gemeinden und Kreisen

Gemeinde  Kreis  Land	Beherbergungsbetriebe mit 9 und mehr Betten					Campingplätze (nur Urlaubscamping kein Dauercamping)				
	Ankünfte		Übernachtungen		durchschnittliche Aufenthaltsdauer <sup>1</sup>	Ankünfte		Übernachtungen		durchschnittliche Aufenthaltsdauer <sup>1</sup>
	insgesamt	Veränderung gegenüber dem Vorjahr	insgesamt	Veränderung gegenüber dem Vorjahr		insgesamt	Veränderung gegenüber dem Vorjahr	insgesamt	Veränderung gegenüber dem Vorjahr	
	Anzahl	%	Anzahl	%	Tage	Anzahl	%	Anzahl	%	Tage
Munkbrarup	.	.	.	.	.	.	.	.	.	.
Nieby	321	24,4	2 041	7,0	6,4	–	–	–	–	–
Niesgrau	864	20,8	2 659	0,6	3,1	–	–	–	–	–
Norderstapel	.	.	.	.	.	–	–	–	–	–
Nottfeld	.	.	.	.	.	–	–	–	–	–
Nübel	.	.	.	.	.	–	–	–	–	–
Oeversee	16 378	10,7	28 936	23,3	1,8	.	.	.	.	.
Pommerby	1 866	- 3,0	14 385	2,0	7,7	.	.	.	.	.
Quern	5 688	- 7,7	23 522	- 6,8	4,1	.	.	.	.	.
Rabenholz	.	.	.	.	.	–	–	–	–	–
Rabekirchen-Faulück	2 228	1,3	14 439	22,5	6,5	.	.	.	.	.
Ringsberg	.	.	.	.	.	–	–	–	–	–
Satrup	.	.	.	.	.	–	–	–	–	–
Schaalby	.	.	.	.	.	–	–	–	–	–
Schafflund	.	.	.	.	.	–	–	–	–	–
Scheggerott	.	.	.	.	.	–	–	–	–	–
Schleswig, Stadt	48 106	5,7	94 853	4,2	2,0	.	.	.	.	.
Sieverstedt	–	–	–	–	–	.	.	.	.	.
Silberstedt	.	.	.	.	.	–	–	–	–	–
Sörup	990	65,8	3 809	24,6	3,8	–	–	–	–	–
Stangheck	.	.	.	.	.	–	–	–	–	–
Steinberg	6 689	- 1,5	34 159	- 8,4	5,1	1 918	- 1,1	5 949	30,8	3,1
Steinbergkirche	.	.	.	.	.	–	–	–	–	–
Sterup	761	33,7	2 920	80,8	3,8	–	–	–	–	–
Stoltebüll	1 382	- 18,3	8 802	- 2,0	6,4	–	–	–	–	–
Süderbrarup	.	.	.	.	.	–	–	–	–	–
Süderstapel	680	19,3	4 269	5,2	6,3	.	.	.	.	.
Tarp	12 946	5,6	26 118	4,4	2,0	–	–	–	–	–
Tetenhusen	.	.	.	.	.	–	–	–	–	–
Treia	.	.	.	.	.	–	–	–	–	–
Twedt	.	.	.	.	.	–	–	–	–	–
Ülsby	.	.	.	.	.	–	–	–	–	–
Ulsnis	1 766	- 7,9	7 388	- 4,5	4,2	–	–	–	–	–
Wagersrott	.	.	.	.	.	–	–	–	–	–
Wallsbüll	.	.	.	.	.	–	–	–	–	–
Wanderup	.	.	.	.	.	–	–	–	–	–
Wees	.	.	.	.	.	–	–	–	–	–
Westerholz	504	- 79,1	4 630	- 54,7	9,2	.	.	.	.	.
<b>Segeberg</b>	<b>231 071</b>	<b>- 1,3</b>	<b>668 424</b>	<b>- 0,6</b>	<b>2,9</b>	<b>12 668</b>	<b>8,0</b>	<b>33 744</b>	<b>15,3</b>	<b>2,7</b>
Alveslohe	.	.	.	.	.	–	–	–	–	–
Bad Bramstedt, Stadt	54 416	- 4,1	170 533	- 4,0	3,1	.	.	.	.	.
Bad Segeberg, Stadt	39 474	- 0,4	207 995	- 0,6	5,3	.	.	.	.	.
Bebensee	.	.	.	.	.	–	–	–	–	–
Blunk	.	.	.	.	.	–	–	–	–	–

<sup>1</sup> Rechnerischer Wert Übernachtungen/Ankünfte

Noch: **2. Ankünfte, Übernachtungen und Aufenthaltsdauer der Gäste jeweils in Beherbergungsbetrieben und auf Campingplätzen im Jahr 2010**

nach Gemeinden und Kreisen

Gemeinde  Kreis  Land	Beherbergungsbetriebe mit 9 und mehr Betten					Campingplätze (nur Urlaubscamping kein Dauercamping)				
	Ankünfte		Übernachtungen		durchschnittliche Aufenthaltsdauer <sup>1</sup>	Ankünfte		Übernachtungen		durchschnittliche Aufenthaltsdauer <sup>1</sup>
	insgesamt	Veränderung gegenüber dem Vorjahr	insgesamt	Veränderung gegenüber dem Vorjahr		insgesamt	Veränderung gegenüber dem Vorjahr	insgesamt	Veränderung gegenüber dem Vorjahr	
	Anzahl	%	Anzahl	%	Tage	Anzahl	%	Anzahl	%	Tage
Bornhöved	.	.	.	.	.	.	.	.	.	.
Ellerau	.	.	.	.	.	.	.	.	.	.
Fahrenkrug	.	.	.	.	.	.	.	.	.	.
Hartenholm	.	.	.	.	.	.	.	.	.	.
Henstedt-Ulzburg	9 447	- 4,0	22 936	20,4	2,4	.	.	.	.	.
Itzstedt	.	.	.	.	.	.	.	.	.	.
Kaltenkirchen, Stadt	11 382	0,1	16 445	3,4	1,4	.	.	.	.	.
Klein Rönna	.	.	.	.	.	.	.	.	.	.
Leezen	.	.	.	.	.	.	.	.	.	.
Lentförden	.	.	.	.	.	.	.	.	.	.
Mözen	.	.	.	.	.	.	.	.	.	.
Nahe	.	.	.	.	.	.	.	.	.	.
Neversdorf	.	.	.	.	.	.	.	.	.	.
Norderstedt, Stadt	78 126	0,6	159 991	- 0,1	2,0	.	.	.	.	.
Pronstorf	8 817	- 8,4	20 338	- 7,8	2,3	.	.	.	.	.
Rickling	.	.	.	.	.	.	.	.	.	.
Schackendorf	.	.	.	.	.	.	.	.	.	.
Schmalfeld	.	.	.	.	.	.	.	.	.	.
Seedorf	.	.	.	.	.	.	.	.	.	.
Stocksee	.	.	.	.	.	.	.	.	.	.
Trappenkamp	.	.	.	.	.	.	.	.	.	.
Weddelbrook	.	.	.	.	.	.	.	.	.	.
Weede	.	.	.	.	.	.	.	.	.	.
Wittenborn	.	.	.	.	.	.	.	.	.	.
<b>Steinburg</b>	<b>49 129</b>	<b>0,1</b>	<b>105 140</b>	<b>- 5,1</b>	<b>2,1</b>	<b>7 300</b>	<b>- 47,2</b>	<b>15 797</b>	<b>- 8,8</b>	<b>2,2</b>
Borsfleth	.	.	.	.	.	.	.	.	.	.
Breitenberg	.	.	.	.	.	.	.	.	.	.
Brokdorf	.	.	.	.	.	.	.	.	.	.
Büttel	.	.	.	.	.	.	.	.	.	.
Dägeling	.	.	.	.	.	.	.	.	.	.
Elskop	.	.	.	.	.	.	.	.	.	.
Glückstadt, Stadt	12 880	- 6,3	26 719	1,0	2,1	.	.	.	.	.
Hennstedt	.	.	.	.	.	.	.	.	.	.
Hodorf	.	.	.	.	.	.	.	.	.	.
Holstenniendorf	.	.	.	.	.	.	.	.	.	.
Itzehoe, Stadt	16 787	- 6,5	33 396	- 14,4	2,0	.	.	.	.	.
Kellinghusen, Stadt	.	.	.	.	.	.	.	.	.	.
Kleve	.	.	.	.	.	.	.	.	.	.
Kollmar	.	.	.	.	.	.	.	.	.	.
Kremperheide	.	.	.	.	.	.	.	.	.	.
Lägerdorf	.	.	.	.	.	.	.	.	.	.
Lockstedt	.	.	.	.	.	.	.	.	.	.
Neuendorf-Sachsenbande	.	.	.	.	.	.	.	.	.	.
Oeschebüttel	.	.	.	.	.	.	.	.	.	.
Poyenberg	.	.	.	.	.	.	.	.	.	.

<sup>1</sup> Rechnerischer Wert Übernachtungen/Ankünfte

## Noch: 2. Ankünfte, Übernachtungen und Aufenthaltsdauer der Gäste jeweils in Beherbergungsbetrieben und auf Campingplätzen im Jahr 2010

nach Gemeinden und Kreisen

Gemeinde  Kreis  Land	Beherbergungsbetriebe mit 9 und mehr Betten					Campingplätze (nur Urlaubscamping kein Dauercamping)				
	Ankünfte		Übernachtungen		durchschnittliche Aufenthaltsdauer <sup>1</sup>	Ankünfte		Übernachtungen		durchschnittliche Aufenthaltsdauer <sup>1</sup>
	insgesamt	Veränderung gegenüber dem Vorjahr	insgesamt	Veränderung gegenüber dem Vorjahr		insgesamt	Veränderung gegenüber dem Vorjahr	insgesamt	Veränderung gegenüber dem Vorjahr	
	Anzahl	%	Anzahl	%	Tage	Anzahl	%	Anzahl	%	Tage
Sankt Margarethen	1 185	- 4,5	4 773	- 9,0	4,0	–	–	–	–	–
Schenefeld	.	.	.	.	.	–	–	–	–	–
Schlotfeld	.	.	.	.	.	–	–	–	–	–
Süderau	.	.	.	.	.	–	–	–	–	–
Wewelsfleth	.	.	.	.	.	–	–	–	–	–
Wilster, Stadt	2 566	- 3,4	8 058	30,7	3,1	–	–	–	–	–
Wrist	.	.	.	.	.	–	–	–	–	–
<b>Stormarn</b>	<b>161 885</b>	<b>4,9</b>	<b>292 612</b>	<b>0,8</b>	<b>1,8</b>	.	.	.	.	.
Ahrensburg, Stadt	39 938	9,9	56 291	- 14,3	1,4	–	–	–	–	–
Ammersbek	.	.	.	.	.	–	–	–	–	–
Bad Oldesloe, Stadt	12 900	- 9,6	26 924	- 5,9	2,1	–	–	–	–	–
Bargteheide, Stadt	4 248	4,9	9 962	45,2	2,3	–	–	–	–	–
Barsbüttel	.	.	.	.	.	–	–	–	–	–
Braak	.	.	.	.	.	–	–	–	–	–
Delingsdorf	.	.	.	.	.	–	–	–	–	–
Elmenhorst	.	.	.	.	.	–	–	–	–	–
Glinde, Stadt	.	.	.	.	.	–	–	–	–	–
Grönwohld	.	.	.	.	.	–	–	–	–	–
Großensee	–	–	–	–	–	.	.	.	.	.
Großhansdorf	.	.	.	.	.	–	–	–	–	–
Hamberge	.	.	.	.	.	–	–	–	–	–
Hamfelde	.	.	.	.	.	–	–	–	–	–
Hoisdorf	.	.	.	.	.	–	–	–	–	–
Lütjensee	14 287	8,3	27 098	6,1	1,9	–	–	–	–	–
Reinbek, Stadt	17 927	- 3,5	29 500	- 2,8	1,6	–	–	–	–	–
Reinfeld (Holstein), Stadt	10 469	14,4	20 193	18,4	1,9	–	–	–	–	–
Rümpel	.	.	.	.	.	–	–	–	–	–
Stapelfeld	.	.	.	.	.	–	–	–	–	–
Tangstedt	.	.	.	.	.	–	–	–	–	–
Travenbrück	.	.	.	.	.	–	–	–	–	–
Tremsbüttel	.	.	.	.	.	–	–	–	–	–
Trittau	.	.	.	.	.	–	–	–	–	–
Wesenberg	.	.	.	.	.	–	–	–	–	–
Witzhave	.	.	.	.	.	–	–	–	–	–
Zarpen	.	.	.	.	.	–	–	–	–	–
<b>Schleswig-Holstein</b>	<b>5 187 331</b>	<b>2,4</b>	<b>21 371 962</b>	<b>0,7</b>	<b>4,1</b>	<b>788 233</b>	<b>0,5</b>	<b>3 098 360</b>	<b>0,4</b>	<b>3,9</b>

<sup>1</sup> Rechnerischer Wert Übernachtungen/Ankünfte

### 3. Ankünfte, Übernachtungen und Aufenthaltsdauer der Gäste jeweils in Beherbergungsbetrieben und auf Campingplätzen in Schleswig-Holstein im Jahr 2010

nach Reisegebieten und Herkunftsländern

Reisegebiet Herkunftsland (ständiger Wohnsitz)	Beherbergungsbetriebe mit 9 und mehr Betten					Campingplätze (nur Urlaubscamping kein Dauercamping)				
	Ankünfte		Übernachtungen		durchschnittliche Aufenthaltsdauer <sup>1</sup>	Ankünfte		Übernachtungen		durchschnittliche Aufenthaltsdauer <sup>1</sup>
	insgesamt	Veränderung gegenüber dem Vorjahr	insgesamt	Veränderung gegenüber dem Vorjahr		insgesamt	Veränderung gegenüber dem Vorjahr	insgesamt	Veränderung gegenüber dem Vorjahr	
	Anzahl	%	Anzahl	%	Tage	Anzahl	%	Anzahl	%	Tage
<b>Nordsee</b>										
Bundesrepublik Deutschland	1 258 952	- 0,4	7 900 461	- 0,3	6,3	163 664	12,6	729 700	5,0	4,5
Ausland										
Europa										
Belgien	429	- 0,9	1 390	- 12,4	3,2	114	9,6	256	33,3	2,2
Bulgarien	41	10,8	156	- 11,9	3,8	6	-	8	-	1,3
Dänemark	9 254	13,4	18 747	9,7	2,0	2 801	22,4	7 243	18,3	2,6
Estland	8	14,3	18	63,6	2,3	-	-	-	-	-
Finnland	225	51,0	445	35,3	2,0	87	- 20,2	161	13,4	1,9
Frankreich	663	- 17,1	2 233	- 29,2	3,4	356	61,8	812	41,2	2,3
Griechenland	84	- 8,7	447	33,4	5,3	-	-	-	-	-
Vereinigtes Königreich	587	34,0	1 940	47,0	3,3	99	- 2,0	230	- 26,0	2,3
Irland, Republik	28	- 6,7	86	- 6,5	3,1	5	400,0	16	700,0	3,2
Island	9	- 30,8	26	0,0	2,9	5,0	-	10	-	2,0
Italien	579	17,7	1 786	34,4	3,1	173	- 33,2	331	- 33,7	1,9
Lettland	14	250,0	23	91,7	1,6	12	100,0	40	263,6	3,3
Litauen	163	x	527	x	3,2	10	- 50,0	18	- 50,0	1,8
Luxemburg	504	17,5	2 281	16,4	4,5	53	26,2	90	- 24,4	1,7
Malta	1	- 94,7	7	- 86,0	7,0	-	-	-	-	-
Niederlande	1 585	10,9	4 457	- 12,6	2,8	1 411	3,5	3 385	10,9	2,4
Norwegen	957	2,8	1 835	- 0,8	1,9	733	29,5	1 162	22,3	1,6
Österreich	3 539	16,1	15 738	9,8	4,4	714	24,0	2 122	16,1	3,0
Polen	217	- 11,1	1 742	- 18,9	8,0	34	21,4	65	58,5	1,9
Portugal	91	82,0	158	85,9	1,7	3	200,0	5	- 37,5	1,7
Rumänien	17	- 32,0	28	- 65,0	1,6	-	-	-	-	-
Russland	124	- 23,9	355	- 45,1	2,9	5	400,0	5	- 16,7	1,0
Schweden	1 693	21,1	3 344	9,7	2,0	614	41,8	1 143	71,9	1,9
Schweiz	7 734	11,5	40 089	9,4	5,2	2 187	24,3	7 180	39,0	3,3
Slowakische Republik	35	20,7	319	41,8	9,1	38	216,7	113	413,6	3,0
Slowenien	19	171,4	85	x	4,5	7	- 41,7	19	26,7	2,7
Spanien	215	22,2	761	36,4	3,5	16	- 68,6	57	- 23,0	3,6
Tschechische Republik	95	- 17,4	414	- 5,7	4,4	26	8,3	49	- 48,4	1,9
Türkei	43	- 15,7	91	- 38,9	2,1	-	-	-	-	-
Ukraine	18	50,0	55	31,0	3,1	-	-	-	-	-
Ungarn	53	10,4	230	3,1	4,3	15,0	-	44,0	-	2,9
Zypern	4	100,0	4	- 77,8	1,0	-	-	-	-	-
Sonstige europäische Länder	194	64,4	585	51,9	3,0	6	- 98,5	12	- 99,2	2,0
Europa zusammen	29 222	12,8	100 402	7,4	3,4	9 530	13,6	24 576	14,4	2,6
Afrika										
Republik Südafrika	21	- 19,2	40	- 78,4	1,9	2	- 33,3	2	- 94,1	1,0
Sonstige afrikanische Länder	32	- 23,8	81	- 30,8	2,5	-	-	-	-	-
Afrika zusammen	53	- 22,1	121	- 59,9	2,3	2	- 33,3	2	- 94,1	1,0
Asien										
Arabische Golfstaaten	45	87,5	172	100,0	3,8	2	-	2	-	1
China Volksrep. u. Hongkong	99	- 7,5	317	1,3	3,2	-	-	-	-	-
Indien	13	18,2	23	- 23,3	1,8	27	575,0	105	x	3,9
Israel	12	- 53,8	38	- 34,5	3,2	-	-	-	-	-
Japan	38	- 35,6	97	- 9,3	2,6	1	-	1	-	1,0
Südkorea	24	500,0	69	x	2,9	6	-	8	-	1,3
Taiwan	8	33,3	24	20,0	3,0	-	-	-	-	-
Sonstige asiatische Länder	38	- 43,3	183	- 41,9	4,8	-	-	-	-	-
Asien zusammen	277	- 8,9	923	- 1,1	3,3	36	800	116	241	3
Amerika										
Kanada	121	12,0	419	43,0	3,5	8	60,0	10	42,9	1,3
USA	553	14,0	1 898	4,8	3,4	13	44,4	76	181,5	5,8
Mittelamerika und Karibik	37	76,2	103	145,2	2,8	27	-	105	-	3,9
Brasilien	40	- 11,1	104	- 1,9	2,6	-	-	-	-	-
Sonstige südamerik. Länder	22	- 42,1	66	- 57,4	3,0	27	-	105	-	3,9
Amerika zusammen	773	10,9	2 590	7,6	3,4	75	316,7	296	622,0	3,9
Australien und Ozeanien										
Australien	135	62,7	382	10,4	2,8	29	x	61	369,2	2,1
Neuseeland und Ozeanien	9	- 18,2	13	- 48,0	1,4	7	250,0	7	250,0	1,0
Australien und Ozeanien zusammen	144	53,2	395	6,5	2,7	36	x	68	353,3	1,9
Ohne Angabe	664	- 27,0	2 050	- 12,8	3,1	-	-	-	-	-
Ausland zusammen	31 133	11,3	106 481	6,6	3,4	9 679	15,0	25 058	16,1	2,6
<b>Ankünfte/Übernachtungen insgesamt Nordsee</b>	<b>1 290 085</b>	<b>- 0,1</b>	<b>8 006 942</b>	<b>- 0,2</b>	<b>6,2</b>	<b>173 343</b>	<b>12,8</b>	<b>754 758</b>	<b>5,3</b>	<b>4,4</b>

<sup>1</sup> Rechnerischer Wert Übernachtungen/Ankünfte

Noch: **3. Ankünfte, Übernachtungen und Aufenthaltsdauer der Gäste jeweils in Beherbergungsbetrieben und auf Campingplätzen in Schleswig-Holstein im Jahr 2010**

nach Reisegebieten und Herkunftsländern

Reisegebiet Herkunftsland (ständiger Wohnsitz)	Beherbergungsbetriebe mit 9 und mehr Betten					Campingplätze (nur Urlaubscamping kein Dauercamping)				
	Ankünfte		Übernachtungen		durchschnittliche Aufenthaltsdauer <sup>1</sup>	Ankünfte		Übernachtungen		durchschnittliche Aufenthaltsdauer <sup>1</sup>
	insgesamt	Veränderung gegenüber dem Vorjahr	insgesamt	Veränderung gegenüber dem Vorjahr		insgesamt	Veränderung gegenüber dem Vorjahr	insgesamt	Veränderung gegenüber dem Vorjahr	
	Anzahl	%	Anzahl	%	Tage	Anzahl	%	Anzahl	%	Tage
<b>Ostsee</b>										
Bundesrepublik Deutschland	1 941 304	2,4	8 071 682	0,1	4,2	434 647	- 3,1	1 902 308	0,3	4,4
Ausland										
Europa										
Belgien	5 306	33,4	12 940	35,0	2,4	419	36,5	862	27,1	2,1
Bulgarien	233	- 83,4	530	- 78,6	2,3	-	-	-	-	-
Dänemark	113 706	11,6	258 341	14,6	2,3	6 686	18,0	20 402	26,1	3,1
Estland	1 739	66,3	2 544	67,7	1,5	34	- 27,7	45	- 62,5	1,3
Finnland	9 920	12,6	14 133	13,3	1,4	2 449	13,5	4 012	15,7	1,6
Frankreich	7 528	12,6	14 335	15,9	1,9	927	36,9	1 988	56,5	2,1
Griechenland	568	- 2,1	1 686	- 70,0	3,0	13	225,0	18	- 35,7	1,4
Vereinigtes Königreich	9 794	8,1	21 900	24,0	2,2	534	- 5,0	1 214	2,8	2,3
Irland, Republik	737	- 6,8	1 439	- 10,5	2,0	36	- 39,0	154	8,5	4,3
Island	263	- 3,7	656	34,7	2,5	44	- 10,2	145	30,6	3,3
Italien	10 497	8,6	18 894	4,5	1,8	946	- 1,3	1 408	- 0,6	1,5
Lettland	521	11,1	853	10,3	1,6	47	17,5	92	61,4	2,0
Litauen	762	24,7	1 104	23,2	1,4	88	95,6	124	34,8	1,4
Luxemburg	1 077	- 13,7	2 838	- 19,6	2,6	81	- 38,2	231	- 45,0	2,9
Malta	52	- 24,6	188	5,6	3,6	6	-	6	-	1,0
Niederlande	15 966	3,7	35 965	- 2,7	2,3	5 415	5,1	14 763	6,4	2,7
Norwegen	28 794	18,3	46 391	16,2	1,6	2 397	11,1	5 605	17,6	2,3
Österreich	6 270	18,3	14 141	16,9	2,3	751	6,5	2 144	- 2,9	2,9
Polen	4 561	13,5	12 358	6,4	2,7	220	6,3	729	67,2	3,3
Portugal	738	3,9	5 653	11,3	7,7	22	- 12,0	30	- 18,9	1,4
Rumänien	409	24,3	1 119	14,7	2,7	7	250,0	10	233,3	1,4
Russland	4 248	41,4	9 699	33,9	2,3	77	- 17,2	108	- 4,4	1,4
Schweden	103 384	11,1	175 802	11,0	1,7	6 127	11,7	11 259	10,0	1,8
Schweiz	11 517	4,5	25 822	3,3	2,2	1 844	15,8	5 523	6,5	3,0
Slowakische Republik	631	30,4	3 159	3,2	5,0	13	- 27,8	16	- 81,0	1,2
Slowenien	378	79,1	925	126,7	2,4	38	- 28,3	42	- 27,6	1,1
Spanien	4 020	4,4	7 887	10,8	2,0	188	10,6	387	26,5	2,1
Tschechische Republik	1 242	30,3	2 236	26,2	1,8	115	9,5	220	0,0	1,9
Türkei	937	61,3	2 176	85,5	2,3	7	16,7	7	- 56,3	1,0
Ukraine	604	196,1	1 113	126,2	1,8	16	45,5	28	40,0	1,8
Ungarn	518	- 16,9	1 130	- 7,5	2,2	10	0,0	23	- 45,2	2,3
Zypern	68	33,3	113	16,5	1,7	-	-	-	-	-
Sonstige europäische Länder	1 466	- 32,9	3 428	- 13,3	2,3	90	100,0	280	60,0	3,1
Europa zusammen	348 454	11,4	701 498	11,5	2,0	29 647	11,7	71 875	14,2	2,4
Afrika										
Republik Südafrika	493	0,8	848	2,7	1,7	5	- 37,5	6	- 53,8	1,2
Sonstige afrikanische Länder	558	33,2	1 798	18,4	3,2	-	-	-	-	-
Afrika zusammen	1 051	15,7	2 646	12,9	2,5	5	- 37,5	6	- 53,8	1,2
Asien										
Arabische Golfstaaten	644	- 11,3	2 378	16,1	3,7	4	-	60	-	15,0
China Volksrep. u. Hongkong	1 594	58,4	3 654	26,7	2,3	15	650,0	63	x	4,2
Indien	559	9,6	2 559	25,1	4,6	-	-	-	-	-
Israel	490	- 13,6	1 198	5,6	2,4	6	100,0	10	- 44,4	1,7
Japan	1 134	- 9,6	2 423	9,9	2,1	2	- 50,0	2	- 83,3	1,0
Südkorea	447	- 7,8	1 275	27,6	2,9	-	-	-	-	-
Taiwan	151	34,8	241	16,4	1,6	-	-	-	-	-
Sonstige asiatische Länder	1 224	30,4	3 006	22,3	2,5	1	- 50,0	1	- 87,5	1,0
Asien zusammen	6 243	11,5	16 734	19,7	2,7	28	115,4	136	223,8	4,9
Amerika										
Kanada	1 059	8,2	2 126	- 1,1	2,0	19	- 5,0	44	37,5	2,3
USA	6 452	9,9	14 519	13,2	2,3	43	- 30,6	70	- 34,0	1,6
Mittelamerika und Karibik	277	21,0	691	7,8	2,5	-	-	-	-	-
Brasilien	450	0,7	1 128	13,1	2,5	8	700,0	8	166,7	1,0
Sonstige südamerik. Länder	542	- 3,0	1 298	14,3	2,4	1	-	4	-	4,0
Amerika zusammen	8 780	8,6	19 762	11,4	2,3	71	- 14,5	126	- 10,6	1,8
Australien und Ozeanien										
Australien	1 422	70,3	3 189	65,8	2,2	39	- 35,0	51	- 45,7	1,3
Neuseeland und Ozeanien	178	3,5	313	- 0,9	1,8	22	22,2	31	14,8	1,4
Australien und Ozeanien zusammen	1 600	58,9	3 502	56,4	2,2	61	- 21,8	82	- 32,2	1,3
Ohne Angabe	1 326	124,0	1 957	52,8	1,5	53	960,0	60	650,0	1,1
Ausland zusammen	367 454	11,7	746 099	11,9	2,0	29 865	11,7	72 285	14,2	2,4
<b>Ankünfte/Übernachtungen insgesamt Ostsee</b>	<b>2 308 758</b>	<b>3,8</b>	<b>8 817 781</b>	<b>1,0</b>	<b>3,8</b>	<b>464 512</b>	<b>- 2,3</b>	<b>1 974 593</b>	<b>0,7</b>	<b>4,3</b>

<sup>1</sup> Rechnerischer Wert Übernachtungen/Ankünfte

Noch: **3. Ankünfte, Übernachtungen und Aufenthaltsdauer der Gäste jeweils in Beherbergungsbetrieben und auf Campingplätzen in Schleswig-Holstein im Jahr 2010**  
nach Reisegebieten und Herkunftsländern

Reisegebiet Herkunftsland (ständiger Wohnsitz)	Beherbergungsbetriebe mit 9 und mehr Betten					Campingplätze (nur Urlaubscamping kein Dauercamping)				
	Ankünfte		Übernachtungen		durchschnittliche Aufenthaltsdauer <sup>1</sup>	Ankünfte		Übernachtungen		durchschnittliche Aufenthaltsdauer <sup>1</sup>
	insgesamt	Veränderung gegenüber dem Vorjahr	insgesamt	Veränderung gegenüber dem Vorjahr		insgesamt	Veränderung gegenüber dem Vorjahr	insgesamt	Veränderung gegenüber dem Vorjahr	
	Anzahl	%	Anzahl	%	Tage	Anzahl	%	Anzahl	%	Tage
<b>Holsteinische Schweiz</b>										
Bundesrepublik Deutschland	150 506	1,8	734 938	3,2	4,9	27 116	- 20,4	110 333	- 25,6	4,1
Ausland										
Europa										
Belgien	89	- 50,0	139	- 58,4	1,6	16	100,0	16	0,0	1,0
Bulgarien	3,0	-	7,0	-	2,3	-	-	-	-	-
Dänemark	6 631	6,1	15 570	11,8	2,3	1 177	2,7	4 336	- 13,1	3,7
Estland	70	x	166	x	2,4	4	- 33,3	4	- 77,8	1,0
Finnland	100	0,0	163	4,5	1,6	33	43,5	57	16,3	1,7
Frankreich	122	- 8,3	194	- 38,2	1,6	45	221,4	96	300,0	2,1
Griechenland	11	- 8,3	82	- 24,1	7,5	-	-	-	-	-
Vereinigtes Königreich	126	- 2,3	348	9,4	2,8	40	- 34,4	92	- 46,5	2,3
Irland, Republik	11	- 67,6	31	- 55,7	2,8	11	-	-	-	-
Island	9	800,0	12	500,0	1,3	2	0,0	8	300,0	4,0
Italien	66	24,5	146	35,2	2,2	20	25,0	37	27,6	1,9
Lettland	9	350,0	22	x	2,4	-	-	-	-	-
Litauen	-	-	-	-	-	23	475,0	37	208,3	1,6
Luxemburg	19	111,1	75	200,0	3,9	6	20,0	8	- 83,0	1,3
Malta	-	-	-	-	-	-	-	-	-	-
Niederlande	490	19,2	1 061	18,9	2,2	618	- 1,3	2 119	- 15,7	3,4
Norwegen	302	- 9,0	472	- 23,7	1,6	143	76,5	308	59,6	2,2
Österreich	299	205,1	833	171,3	2,8	47	104,3	182	180,0	3,9
Polen	81	37,3	174	- 44,4	2,1	2	-	2,0	-	1,0
Portugal	8	- 20,0	32	52,4	4,0	-	-	-	-	-
Rumänien	8	- 27,3	22	29,4	2,8	-	-	-	-	-
Rußland	70	218,2	215	338,8	3,1	-	-	-	-	-
Schweden	1 653	6,0	3 079	7,1	1,9	134	57,6	300	52,3	2,2
Schweiz	314	44,7	816	29,1	2,6	147	79,3	401	98,5	2,7
Slowakische Republik	2	- 80,0	2	- 86,7	1,0	-	-	-	-	-
Slowenien	-	-	-	-	-	-	-	-	-	-
Spanien	73	305,6	241	354,7	3,3	2	- 81,8	40	- 58,3	20,0
Tschechische Republik	19	216,7	41	583,3	2,2	2	- 50,0	4	- 50,0	2,0
Türkei	12	200,0	34	466,7	2,8	-	-	-	-	-
Ukraine	5	-	14	-	2,8	-	-	-	-	-
Ungarn	2	100,0	3	200,0	1,5	-	-	-	-	-
Zypern	-	-	-	-	-	-	-	-	-	-
Sonstige europäische Länder	16	14,3	41	156,3	2,6	-	-	-	-	-
Europa zusammen	10 620	9,6	24 035	13,3	2,3	2 461	11,4	8 047	- 7,0	3,3
Afrika										
Republik Südafrika	5	- 58,3	147	38,7	29,4	-	-	-	-	-
Sonstige afrikanische Länder	6	50,0	8	0,0	1,3	-	-	-	-	-
Afrika zusammen	11	- 31,3	155	36,0	14,1	0	- 100,0	0	- 100,0	-
Asien										
Arabische Golfstaaten	5	66,7	20	566,7	4,0	-	-	-	-	-
China Volksrep. u. Hongkong	10	- 52,4	44	- 50,6	4,4	-	-	-	-	-
Indien	-	-	-	-	-	-	-	-	-	-
Israel	37	- 2,6	198	104,1	5,4	-	-	-	-	-
Japan	10	150,0	18	12,5	1,8	-	-	-	-	-
Südkorea	4	100,0	37	85,0	9,3	-	-	-	-	-
Taiwan	3	200,0	6	- 40,0	2,0	-	-	-	-	-
Sonstige asiatische Länder	33	17,9	463	306,1	14,0	-	-	-	-	-
Asien zusammen	102	5,2	786	125,2	7,7	0	-	0	-	-
Amerika										
Kanada	10	150,0	17	- 29,2	1,7	2,0	0,0	2,0	0,0	1,0
USA	92	- 46,5	192	- 54,7	2,1	2,0	-	2,0	-	1,0
Mittelamerika und Karibik	21	425,0	47	683,3	2,2	-	-	-	-	-
Brasilien	-	-	-	-	-	-	-	-	-	-
Sonstige südamerik. Länder	4	- 55,6	6	- 53,8	1,5	-	-	-	-	-
Amerika zusammen	127	- 34,5	262	- 46,3	2,1	4	100,0	4	100,0	1,0
Australien und Ozeanien										
Australien	10	25,0	31	34,8	3,1	-	-	-	-	-
Neuseeland und Ozeanien	-	-	-	-	-	-	-	-	-	-
Australien und Ozeanien zusammen	10	11,1	31	29,2	3,1	0	-	0	-	-
Ohne Angabe	-	-	-	-	-	-	-	-	-	-
Ausland zusammen	10 870	5,2	25 269	9,7	2,3	2 465	11,3	8 051	- 7,0	3,3
<b>Ankünfte/Übernacht. insges.</b>										
<b>Holsteinische Schweiz</b>	<b>161 376</b>	<b>2,0</b>	<b>760 207</b>	<b>3,4</b>	<b>4,7</b>	<b>29 581</b>	<b>- 18,5</b>	<b>118 384</b>	<b>- 24,5</b>	<b>4,0</b>

<sup>1</sup> Rechnerischer Wert Übernachtungen/Ankünfte

Noch: **3. Ankünfte, Übernachtungen und Aufenthaltsdauer der Gäste jeweils in Beherbergungsbetrieben und auf Campingplätzen in Schleswig-Holstein im Jahr 2010**

nach Reisegebieten und Herkunftsländern

Reisegebiet Herkunftsland (ständiger Wohnsitz)	Beherbergungsbetriebe mit 9 und mehr Betten					Campingplätze (nur Urlaubscamping kein Dauercamping)				
	Ankünfte		Übernachtungen		durchschnittliche Aufenthaltsdauer <sup>1</sup>	Ankünfte		Übernachtungen		durchschnittliche Aufenthaltsdauer <sup>1</sup>
	insgesamt	Veränderung gegenüber dem Vorjahr	insgesamt	Veränderung gegenüber dem Vorjahr		insgesamt	Veränderung gegenüber dem Vorjahr	insgesamt	Veränderung gegenüber dem Vorjahr	
	Anzahl	%	Anzahl	%	Tage	Anzahl	%	Anzahl	%	Tage
<b>Übriges Schleswig-Holstein (Binnenland)</b>										
Bundesrepublik Deutschland	1 251 118	2,3	3 427 508	0,8	2,7	89 597	- 4,1	186 153	- 5,8	2,1
Ausland										
Europa										
Belgien	3 358	8,3	5 533	0,9	1,6	286	- 9,2	439	- 11,1	1,5
Bulgarien	293	- 67,5	621	- 69,4	2,1	2	- 66,7	4	- 50,0	2,0
Dänemark	71 698	4,7	140 978	2,8	2,0	15 198	31,0	36 888	22,9	2,4
Estland	256	9,4	467	- 10,5	1,8	59	- 15,7	80	- 54,8	1,4
Finnland	2 840	19,7	4 221	10,5	1,5	584	41,1	737	26,9	1,3
Frankreich	5 330	13,1	10 107	16,9	1,9	824	32,9	1 351	19,9	1,6
Griechenland	401	17,3	1 213	52,8	3,0	-	-	-	-	-
Vereinigtes Königreich	5 543	17,5	11 698	19,3	2,1	631	55,8	1 432	63,1	2,3
Irland, Republik	317	10,8	945	51,7	3,0	17	- 45,2	51	- 19,0	3,0
Island	173	101,2	515	208,4	3,0	43	104,8	65	150,0	1,5
Italien	3 077	- 7,1	6 844	2,8	2,2	253	- 28,1	307	- 44,4	1,2
Lettland	249	13,7	433	22,0	1,7	8	- 71,4	16	- 77,8	2,0
Litauen	479	3,7	747	13,0	1,6	48	- 30,4	66	- 45,0	1,4
Luxemburg	912	89,6	1 882	74,4	2,1	13	- 31,6	23	- 30,3	1,8
Malta	45	32,4	137	63,1	3,0	-	-	-	-	-
Niederlande	15 275	- 0,6	24 315	- 5,8	1,6	7 937	21,1	14 329	7,9	1,8
Norwegen	9 662	14,6	13 903	13,3	1,4	1 896	16,4	2 712	4,6	1,4
Österreich	4 366	- 3,3	9 410	- 12,2	2,2	282	- 11,6	507	- 12,7	1,8
Polen	4 783	- 0,5	14 592	5,1	3,1	248	53,1	794	170,1	3,2
Portugal	339	- 11,7	1 158	16,0	3,4	6	- 76,0	6	- 76,0	1,0
Rumänien	468	38,1	1 988	194,5	4,2	22	450,0	47	487,5	2,1
Rußland	1 658	19,2	4 441	16,2	2,7	36	- 28,0	40	- 25,9	1,1
Schweden	17 026	6,7	27 958	7,1	1,6	1 334	15,9	2 085	18,4	1,6
Schweiz	5 626	3,2	11 594	- 5,4	2,1	923	15,1	1 393	- 0,8	1,5
Slowakische Republik	327	31,9	942	37,7	2,9	26	- 7,1	36	28,6	1,4
Slowenien	336	50,7	653	51,5	1,9	14	55,6	22	37,5	1,6
Spanien	1 942	10,5	4 373	14,2	2,3	111	- 15,3	245	13,4	2,2
Tschechische Republik	1 167	- 0,3	2 035	- 2,8	1,7	157	80,5	193	66,4	1,2
Türkei	536	3,3	1 640	25,0	3,1	1	-	1,0	-	1,0
Ukraine	391	- 8,4	1 428	11,9	3,7	20	81,8	36	140,0	1,8
Ungarn	541	11,1	1 091	- 28,2	2,0	39	200,0	307	x	7,9
Zypern	19	72,7	56	- 1,8	2,9	-	-	-	-	-
Sonstige europäische Länder	1 433	- 3,5	2 893	15,4	2,0	10	- 9,1	12	- 29,4	1,2
Europa zusammen	160 866	5,4	310 811	4,3	1,9	31 028	24,3	64 224	17,3	2,1
Afrika										
Republik Südafrika	188	46,9	471	46,7	2,5	6	-	8	-	1,3
Sonstige afrikanische Länder	315	10,1	1 196	- 4,4	3,8	3	- 40,0	3	- 40,0	1,0
Afrika zusammen	503	21,5	1 667	6,0	3,3	9	80,0	11	120,0	1,2
Asien										
Arabische Golfstaaten	373	7,5	3 094	- 3,3	8,3	-	-	-	-	-
China Volksrep. u. Hongkong	1 130	37,5	4 090	87,4	3,6	1	-	1,0	-	1,0
Indien	376	31,5	2 510	14,4	6,7	-	-	-	-	-
Israel	328	- 0,3	1 083	4,2	3,3	31	- 44,6	47	- 26,6	1,5
Japan	1 162	36,7	6 684	77,5	5,8	1	- 66,7	1	- 75,0	1,0
Südkorea	154	73,0	489	108,1	3,2	2	0,0	2	0,0	1,0
Taiwan	84	16,7	323	21,9	3,8	-	-	-	-	-
Sonstige asiatische Länder	770	14,1	3 871	45,2	5,0	1	-	1	-	1,0
Asien zusammen	4 377	26,1	22 144	42,5	5,1	36	- 41,0	52	- 25,7	1,4
Amerika										
Kanada	446	19,3	1 374	40,1	3,1	13	62,5	19	90,0	1,5
USA	3 272	5,3	10 127	8,7	3,1	38	52,0	74	146,7	1,9
Mittelamerika und Karibik	123	86,4	291	42,6	2,4	8,0	-	8,0	-	1,0
Brasilien	360	113,0	1 186	112,2	3,3	4,0	-	8,0	-	2,0
Sonstige südamerik. Länder	212	- 18,1	574	- 25,6	2,7	4	300,0	6	500,0	1,5
Amerika zusammen	4 413	11,0	13 552	14,5	3,1	67	97,1	115	180,5	1,7
Australien und Ozeanien										
Australien	431	45,1	1 119	49,6	2,6	42	- 12,5	50	- 41,2	1,2
Neuseeland und Ozeanien	105	61,5	195	77,3	1,9	18	- 5,3	20	- 31,0	1,1
Australien und Ozeanien zus.	536	48,1	1 314	53,1	2,5	60	- 10,4	70	- 38,6	1,2
Ohne Angabe	5 299	- 9,7	10 036	- 7,2	1,9	-	-	-	-	-
Ausland zusammen	175 994	5,5	359 524	6,1	2,0	31 200	24,1	64 472	17,3	2,1
<b>Ankünfte/Übernachtungen ins- ges. übr. Schleswig-Holstein</b>	<b>1 427 112</b>	<b>2,6</b>	<b>3 787 032</b>	<b>1,2</b>	<b>2,7</b>	<b>120 797</b>	<b>1,8</b>	<b>250 625</b>	<b>- 0,8</b>	<b>2,1</b>

<sup>1</sup> Rechnerischer Wert Übernachtungen/Ankünfte



Noch: **3. Ankünfte, Übernachtungen und Aufenthaltsdauer der Gäste jeweils in Beherbergungsbetrieben und auf Campingplätzen in Schleswig-Holstein im Jahr 2010**

nach Reisegebieten und Herkunftsländern

Reisegebiet Herkunftsland (ständiger Wohnsitz)	Beherbergungsbetriebe mit 9 und mehr Betten					Campingplätze (nur Urlaubscamping kein Dauercamping)				
	Ankünfte		Übernachtungen		durchschnittliche Aufenthaltsdauer <sup>1</sup>	Ankünfte		Übernachtungen		durchschnittliche Aufenthaltsdauer <sup>1</sup>
	insgesamt	Veränderung gegenüber dem Vorjahr	insgesamt	Veränderung gegenüber dem Vorjahr		insgesamt	Veränderung gegenüber dem Vorjahr	insgesamt	Veränderung gegenüber dem Vorjahr	
	Anzahl	%	Anzahl	%	Tage	Anzahl	%	Anzahl	%	Tage
<b>Schleswig- Holstein</b>										
Bundesrepublik Deutschland	4 601 880	1,6	20 134 589	0,2	4,4	715 024	- 0,9	2 928 494	- 0,3	4,1
Ausland										
Europa										
Belgien	9 182	19,4	20 002	17,7	2,2	835	13,8	1 573	14,0	1,9
Bulgarien	570	- 75,6	1 314	- 72,0	2,3	8	- 33,3	12	- 14,3	1,5
Dänemark	201 289	8,9	433 636	10,2	2,2	25 862	24,9	68 869	20,2	2,7
Estland	2 073	60,6	3 195	55,2	1,5	97	- 21,1	129	- 59,0	1,3
Finnland	13 085	14,4	18 962	13,0	1,4	3 153	16,6	4 967	17,2	1,6
Frankreich	13 643	10,6	26 869	9,8	2,0	2 152	40,6	4 247	41,8	2,0
Griechenland	1 064	3,7	3 428	- 50,0	3,2	13	- 67,5	18	- 90,2	1,4
Vereinigtes Königreich	16 050	11,9	35 886	23,3	2,2	1 304	15,5	2 968	16,8	2,3
Irland, Republik	1 093	- 4,2	2 501	4,6	2,3	58	- 36,3	221	6,8	3,8
Island	454	21,7	1 209	77,3	2,7	94	30,6	228	64,0	2,4
Italien	14 219	5,2	27 670	5,7	1,9	1 392	- 12,2	2 083	- 16,5	1,5
Lettland	793	14,3	1 331	16,5	1,7	67	- 18,3	148	0,0	2,2
Litauen	1 404	29,3	2 378	49,7	1,7	169	22,5	245	- 5,8	1,4
Luxemburg	2 512	15,9	7 076	7,3	2,8	153	- 22,3	352	- 43,1	2,3
Malta	98	- 21,0	332	5,7	3,4	6,0	-	6,0	-	1,0
Niederlande	33 316	2,2	65 798	- 4,3	2,0	15 381	12,3	34 596	5,7	2,2
Norwegen	39 715	16,7	62 601	14,5	1,6	5 169	16,6	9 787	15,1	1,9
Österreich	14 474	11,7	40 122	7,1	2,8	1 794	10,5	4 955	5,8	2,8
Polen	9 642	5,6	28 866	3,2	3,0	504	27,0	1 590	106,2	3,2
Portugal	1 176	1,9	7 001	13,2	6,0	31	- 39,2	41	- 41,4	1,3
Rumänien	902	28,1	3 157	80,6	3,5	29	262,5	57	256,3	2,0
Rußland	6 100	33,2	14 710	25,1	2,4	118	- 19,7	153	- 13,1	1,3
Schweden	123 756	10,5	210 183	10,4	1,7	8 209	14,7	14 787	15,0	1,8
Schweiz	25 191	6,6	78 321	5,0	3,1	5 101	20,4	14 497	21,3	2,8
Slowakische Republik	995	29,1	4 422	11,0	4,4	77	32,8	165	23,1	2,1
Slowenien	733	66,2	1 663	96,6	2,3	59	- 20,3	83	- 6,7	1,4
Spanien	6 250	7,8	13 262	14,7	2,1	317	- 12,7	729	5,3	2,3
Tschechische Republik	2 523	12,4	4 726	9,7	1,9	300	36,4	466	6,2	1,6
Türkei	1 528	32,3	3 941	49,3	2,6	8	33,3	8	- 50,0	1,0
Ukraine	1 018	58,3	2 610	44,2	2,6	36	50,0	64	73,0	1,8
Ungarn	1 114	- 3,9	2 454	- 17,2	2,2	64	156,0	374	458,2	5,8
Zypern	91	42,2	173	0,6	1,9	0,0	-	0,0	-	-
Sonstige europäische Länder	3 109	- 18,2	6 947	1,2	2,2	106	- 77,2	304	- 82,5	2,9
Europa zusammen	549 162	9,6	1 136 746	9,1	2,1	72 666	17,0	168 722	14,1	2,3
Afrika										
Republik Südafrika	707	7,9	1 506	4,7	2,1	13	0,0	16	- 68,6	1,2
Sonstige afrikanische Länder	911	21,3	3 083	6,5	3,4	3	- 40,0	3	- 40,0	1,0
Afrika zusammen	1 618	15,1	4 589	5,9	2,8	16	- 11,1	19	- 66,1	1,2
Asien										
Arabische Golfstaaten	1 067	- 3,0	5 664	6,1	5,3	6,0	-	62,0	-	10,3
China Volksrep. u. Hongkong	2 833	44,8	8 105	48,2	2,9	16	700,0	64	x	4,0
Indien	948	17,5	5 092	19,2	5,4	27	575,0	105	x	3,9
Israel	867	- 9,7	2 517	8,1	2,9	37	- 37,3	57	- 30,5	1,5
Japan	2 344	8,1	9 222	51,4	3,9	4	- 42,9	4	- 75,0	1,0
Südkorea	629	8,4	1 870	48,6	3,0	8	100,0	10	150,0	1,3
Taiwan	246	28,8	594	18,3	2,4	-	-	-	-	-
Sonstige asiatische Länder	2 065	20,8	7 523	35,5	3,6	2	0,0	2	- 75,0	1,0
Asien zusammen	10 999	16,1	40 587	31,7	3,7	100	28,2	304	162,1	3,0
Amerika										
Kanada	1 636	11,7	3 936	14,2	2,4	42	20,0	75	47,1	1,8
USA	10 369	7,7	26 736	9,7	2,6	96	0,0	222	36,2	2,3
Mittelamerika und Karibik	458	43,1	1 132	26,8	2,5	35,0	-	113,0	-	3,2
Brasilien	850	27,6	2 418	43,7	2,8	12	140,0	16	60,0	1,3
Sonstige südamerik. Länder	780	- 9,8	1 944	- 6,3	2,5	32	x	115	x	3,6
Amerika zusammen	14 093	8,8	36 166	11,4	2,6	217	58,4	541	140,4	2,5
Australien und Ozeanien										
Australien	1 998	63,4	4 721	55,3	2,4	110	0,9	162	- 15,6	1,5
Neuseeland und Ozeanien	292	17,3	521	15,3	1,8	47	20,5	58	0,0	1,2
Australien und Ozeanien zusammen	2 290	55,6	5 242	50,1	2,3	157	6,1	220	- 12,0	1,4
Ohne Angabe	7 289	- 5,3	14 043	- 8,2	1,9	53	960,0	60	650,0	1,1
Ausland zusammen	585 451	9,6	1 237 373	9,6	2,1	73 209	17,1	169 866	14,4	2,3
<b>Ankünfte/Übernachtungen insgesamt</b>	<b>5 187 331</b>	<b>2,4</b>	<b>21 371 962</b>	<b>0,7</b>	<b>4,1</b>	<b>788 233</b>	<b>0,5</b>	<b>3 098 360</b>	<b>0,4</b>	<b>3,9</b>

<sup>1</sup> Rechnerischer Wert Übernachtungen/Ankünfte

#### 4. Beherbergungsbetriebe, Betten, Gäste und Übernachtungen seit 1981

Betriebe mit 9 und mehr Betten

Jahr	Betriebe <sup>1</sup>	Betten <sup>1</sup>	Gäste		Übernachtungen			
			insgesamt	darunter aus dem Ausland	insgesamt	darunter von Gästen aus dem Ausland	je Gast Sp. 5: Sp. 3	je Bett Sp. 5: Sp. 2
Anzahl								
1981	4 104	144 386	2 960 464	·	17 648 295	·	6,0	122,2
1982	4 127	145 948	2 887 650	·	16 948 824	·	5,9	116,1
1983	4 159	147 547	2 859 068	·	16 522 606	·	5,8	112,0
1984	4 146	147 051	2 831 772	276 473	16 328 084	492 077	5,8	111,0
1985	4 122	147 081	2 940 187	319 576	16 322 300	577 214	5,6	111,0
1986	4 128	148 524	3 096 431	377 999	17 075 900	690 129	5,5	115,0
1987	4 020	148 992	3 087 623	376 532	17 137 095	701 254	5,6	115,0
1988	4 072	152 413	3 193 324	376 549	17 180 673	711 055	5,4	112,7
1989	4 137	156 048	3 448 165	439 772	17 650 316	852 250	5,1	113,1
1990	4 104	154 043	3 800 691	478 634	19 390 234	876 884	5,1	125,9
1991	4 076	153 764	4 037 262	549 809	20 730 477	1 064 174	5,1	134,8
1992	4 514	162 063	4 128 583	491 838	22 116 108	981 344	5,4	136,5
1993	4 428	164 443	3 956 261	343 406	21 988 661	734 823	5,6	133,7
1994	4 658	169 271	3 907 293	313 661	21 542 467	689 530	5,5	127,3
1995	4 641	169 793	3 995 522	299 870	21 988 262	665 341	5,5	129,5
1996	4 807	173 608	3 958 751	309 168	21 596 987	654 210	5,5	124,4
1997	5 030	177 637	4 057 209	336 976	20 775 752	685 429	5,1	117,0
1998	4 914	177 308	4 096 738	361 662	20 483 162	716 412	5,0	115,5
1999	4 842	177 318	4 207 582	356 954	20 538 383	729 014	4,9	115,8
2000	4 829	176 638	4 342 025	405 221	20 860 093	799 037	4,8	118,1
2001	4 828	176 429	4 344 310	405 408	20 892 920	829 382	4,8	118,4
2002	4 847	176 289	4 319 146	429 908	20 534 981	863 918	4,8	116,5
2003	4 768	177 177	4 512 002	444 732	20 668 084	899 874	4,6	116,7
2004	4 610	174 492	4 445 537	451 969	19 912 621	936 532	4,5	114,1
2005	4 742	177 749	4 574 420	477 346	19 896 659	991 535	4,3	111,9
2006	4 580	177 744	4 773 896	520 425	20 373 194	1 092 190	4,3	114,6
2007	4 464	177 968	4 956 475	558 993	20 990 502	1 148 983	4,2	117,9
2008	4 328	176 138	5 028 049	572 420	21 069 570	1 204 534	4,2	119,6
2009	4 308	1 77 162	5 065 713	534 148	21 232 637	1 128 477	4,2	119,8
2010	4 320	1 79 447	5 187 331	585 451	21 371 962	1 237 373	4,1	119,1

<sup>1</sup> 1981 - 1986: 1.4; 1987: 1.1; 1988 - 1992: 1.7; 1993: 1.1; 1994 - 1998: 1.7; 1999: 1.1; 2000 - 2010: 1.7

## 5. Beherbergungsangebot sowie Ankünfte, Übernachtungen und Aufenthaltsdauer der Gäste in Beherbergungsbetrieben im Jahr 2010

nach der Gemeindegruppe

Gemeindegruppe (prädikatisierte Gemeinden)	Beherbergungsbetriebe mit 9 und mehr Betten				Ankünfte		Übernachtungen		Durchschnittliche Aufenthaltsdauer <sup>3</sup>  Tage
	Betriebe <sup>1</sup>	Veränderung gegenüber dem Vorjahresmonat	Betten <sup>2</sup>	Veränderung gegenüber dem Vorjahresmonat	insgesamt	Veränderung gegenüber dem Vorjahr	insgesamt	Veränderung gegenüber dem Vorjahr	
Mineral- und Moorbäder	24	0,0	2 439	0,0	.	.	.	.	.
Heilklimatische Kurorte	16	- 11,1	551	- 19,7	.	.	.	.	.
Kneippkurorte	74	- 3,9	3 620	- 2,2	.	.	.	.	.
Heilbäder zusammen	114	- 4,2	6 610	- 3,2	220 693	- 3,2	1 131 585	- 0,2	5,1
Nordseebäder	311	- 3,7	10 835	1,9	158 878	6,7	1 142 593	4,2	7,2
Nordseeheilbäder	1 258	0,2	46 644	1,5	947 489	- 1,2	6 115 519	- 1,2	6,5
Nordseebäder und Nordseeheilbäder zusammen	1 569	- 0,6	57 479	1,6	1 106 367	- 0,1	7 258 112	- 0,4	6,6
Ostseebäder	148	6,5	11 077	1,1	332 845	6,5	1 567 238	5,4	4,7
Ostseeheilbäder	946	- 0,3	45 309	0,4	1 004 177	1,5	4 944 788	- 1,4	4,9
Ostseebäder und Ostseeheilbäder zusammen	1 094	0,6	56 386	0,5	1 337 022	2,7	6 512 026	0,2	4,9
Seebäder zusammen	2 663	- 0,1	113 865	1,0	2 443 389	1,4	13 770 138	- 0,1	5,6
Luftkurorte	121	- 1,6	6 111	2,4	249 597	4,6	765 431	4,7	3,1
Erholungsorte	552	- 2,1	16 720	- 2,7	385 687	1,0	1 616 530	- 2,4	4,2
Sonstige Gemeinden	858	5,1	36 141	4,8	1 887 965	4,5	4 088 278	4,3	2,2
<b>Schleswig-Holstein</b>	<b>4 308</b>	<b>0,4</b>	<b>179 447</b>	<b>1,3</b>	<b>5 187 331</b>	<b>2,4</b>	<b>21 371 962</b>	<b>0,7</b>	<b>4,1</b>

<sup>1</sup> im Juli geöffnete Beherbergungsbetriebe

<sup>2</sup> im Juli angebotene Betten/Schlafgelegenheiten

<sup>3</sup> Rechnerischer Wert Übernachtungen/Ankünfte

## 6. Beherbergungsangebot sowie Ankünfte, Übernachtungen und Aufenthaltsdauer der Gäste in Beherbergungsbetrieben in Schleswig-Holstein im Jahr 2010

nach Reisegebieten und Betriebsarten

Reisegebiet  Herkunftsland (ständiger Wohnsitz)	Beherbergungsbetriebe mit 9 und mehr Betten				Ankünfte		Übernachtungen		Durchschnittliche Aufenthaltsdauer <sup>3</sup>  Tage
	Betriebe <sup>1</sup>	Veränderung gegenüber dem Vorjahresmonat	Betten <sup>2</sup>	Veränderung gegenüber dem Vorjahresmonat	insgesamt	Veränderung gegenüber dem Vorjahr	insgesamt	Veränderung gegenüber dem Vorjahr	
<b>Nordsee</b>									
Hotels	103	3,0	7 317	6,2	353 562	4,2	1 307 870	4,2	3,7
Hotels garnis	194	- 4,0	5 830	0,9	213 884	- 3,2	838 764	0,2	3,9
Gasthöfe	14	- 6,7	391	8,3	16 929	19,4	53 952	19,2	3,2
Pensionen	56	0,0	1 305	- 0,4	29 301	3,0	142 425	- 1,9	4,9
Hotellerie	367	- 1,6	14 843	3,5	613 676	1,8	2 343 011	2,6	3,8
Jugendherbergen und Hütten	10	11,1	1 870	8,5	61 882	- 5,3	262 389	5,4	4,2
Erholungs- und Ferienheime	57	0,0	7 949	0,0	112 954	2,0	804 157	1,3	7,1
Ferienzentren, -häuser und -wohnungen	1 428	- 1,0	36 279	0,4	446 280	- 2,2	3 350 789	- 2,6	7,5
Parahotellerie <sup>4</sup>	1 495	- 0,9	46 098	0,6	621 116	- 1,8	4 417 335	- 1,4	7,1
Hotellerie und Parahotellerie	1 862	- 1,0	60 941	1,3	1 234 792	- 0,1	6 760 346	- 0,1	5,5
Vorsorge- und Reha-Kliniken	25	0,0	4 429	2,7	55 293	- 2,2	1 246 596	- 0,9	22,5
<b>Betriebsarten zusammen</b>	1 887	- 1,0	65 370	1,4	1 290 085	- 0,1	8 006 942	- 0,2	6,2
<b>Ostsee</b>									
Hotels	178	- 2,2	14 968	3,1	1 013 555	5,9	2 244 402	2,5	2,2
Hotels garnis	175	- 0,6	6 200	5,3	353 779	10,1	778 334	6,7	2,2
Gasthöfe	19	- 9,5	310	- 14,6	13 826	9,4	27 777	- 5,5	2,0
Pensionen	50	0,0	1 212	0,5	27 395	- 5,9	112 246	- 0,6	4,1
Hotellerie	422	- 1,6	22 690	3,3	1 408 555	6,7	3 162 759	3,3	2,2
Jugendherbergen und Hütten	13	0,0	2 522	0,0	97 940	- 13,2	302 385	- 6,6	3,1
Erholungs- und Ferienheime	64	0,0	8 049	- 3,3	130 740	0,0	689 221	- 2,7	5,3
Ferienzentren, -häuser und -wohnungen	975	2,2	38 204	0,9	617 026	1,8	3 602 921	1,0	5,8
Parahotellerie <sup>4</sup>	1 052	2,0	48 775	0,2	845 706	- 0,5	4 594 527	- 0,1	5,4
Hotellerie und Parahotellerie	1 474	1,0	71 465	1,1	2 254 261	3,9	7 757 286	1,2	3,4
Vorsorge- und Reha-Kliniken	20	5,3	4 110	5,0	54 497	- 1,4	1 060 495	- 1,0	19,5
<b>Betriebsarten zusammen</b>	1 494	1,0	75 575	1,3	2 308 758	3,8	8 817 781	1,0	3,8
<b>Holsteinische Schweiz</b>									
Hotels	29	- 3,3	1 368	- 2,3	52 634	0,9	134 646	0,5	2,6
Hotels garnis	22	4,8	634	8,9	22 269	22,7	71 013	33,0	3,2
Gasthöfe	3	0,0	61	0,0	645	1,4	1 484	- 0,5	2,3
Pensionen	9	- 18,2	204	- 26,9	2 920	- 29,6	8 012	- 26,4	2,7
Hotellerie	63	- 3,1	2 267	- 2,4	78 468	4,5	215 155	7,7	2,7
Jugendherbergen und Hütten	2	.	.	.	.	.	.	.	.
Erholungs- und Ferienheime	12	.	.	.	.	.	.	.	.
Ferienzentren, -häuser und -wohnungen	56	- 3,4	1 437	- 0,9	13 056	2,9	82 537	- 0,9	6,3
Parahotellerie <sup>4</sup>	70	- 2,8	3 250	- 0,4	71 472	0,1	291 881	0,7	4,1
Hotellerie und Parahotellerie	133	- 2,9	5 517	- 1,2	149 940	2,4	507 036	3,5	3,4
Vorsorge- und Reha-Kliniken	7	0,0	778	6,0	11 436	- 1,9	253 171	3,1	22,1
<b>Betriebsarten zusammen</b>	140	- 2,8	6 295	- 0,4	161 376	2,0	760 207	3,4	4,7

<sup>1</sup> im Juli geöffnete Beherbergungsbetriebe

<sup>2</sup> im Juli angebotene Betten/Schlafgelegenheiten

<sup>3</sup> Rechnerischer Wert Übernachtungen/Ankünfte

<sup>4</sup> Parahotellerie = Jugendherberge, Erholungs- und Ferienheim, Ferienzentrum sowie Ferienhaus und Ferienwohnung

Noch: **6. Beherbergungsangebot sowie Ankünfte, Übernachtungen und Aufenthaltsdauer der Gäste in Beherbergungsbetrieben in Schleswig-Holstein im Jahr 2010**

nach Reisegebieten und Betriebsarten

Reisegebiet Herkunftsland (ständiger Wohnsitz)	Beherbergungsbetriebe mit 9 und mehr Betten				Ankünfte		Übernachtungen		Durchschnittliche Aufenthaltsdauer <sup>3</sup>  Tage
	Betriebe <sup>1</sup>	Veränderung gegenüber dem Vorjahresmonat	Betten <sup>2</sup>	Veränderung gegenüber dem Vorjahresmonat	insgesamt	Veränderung gegenüber dem Vorjahr	insgesamt	Veränderung gegenüber dem Vorjahr	
<b>Übriges Schleswig-Holstein (Binnenland)</b>									
Hotels	218	- 0,9	11 167	- 0,6	736 809	2,7	1 372 010	1,5	1,9
Hotels garnis	84	3,7	3 353	6,2	224 526	1,6	396 577	0,4	1,8
Gasthöfe	110	- 3,5	2 127	- 2,6	106 624	3,3	189 535	2,8	1,8
Pensionen	36	0,0	1 064	- 0,9	27 440	- 1,1	78 818	- 4,9	2,9
Hotellerie	448	- 0,7	17 711	0,4	1 095 399	2,4	2 036 940	1,1	1,9
Jugendherbergen und Hütten	21	.	.	.	.	.	.	.	.
Erholungs- und Ferienheime	54	.	.	.	.	.	.	.	.
Ferienzentren, -häuser und -wohnungen	253	14,0	5 249	12,8	75 208	18,0	404 896	11,8	5,4
Parahotellerie <sup>4</sup>	328	10,1	12 026	3,0	297 358	3,3	1 040 997	4,2	3,5
Hotellerie und Parahotellerie	776	3,6	29 737	1,4	1 392 757	2,6	3 077 937	2,2	2,2
Vorsorge- und Reha-Kliniken	11	0,0	2 470	0,0	34 355	4,7	709 095	- 2,5	20,6
<b>Betriebsarten zusammen</b>	787	3,6	32 207	1,3	1 427 112	2,6	3 787 032	1,2	2,7
<b>Schleswig-Holstein</b>									
Hotels	528	- 0,8	34 820	2,3	2 156 560	4,4	5 058 928	2,6	2,3
Hotels garnis	475	- 1,0	16 017	4,0	814 458	4,2	2 084 688	3,4	2,6
Gasthöfe	146	- 4,6	2 889	- 2,7	138 024	5,7	272 748	4,7	2,0
Pensionen	151	- 1,3	3 785	- 2,2	87 056	- 2,7	341 501	- 3,0	3,9
Hotellerie	1 300	- 1,4	57 511	2,2	3 196 098	4,2	7 757 865	2,6	2,4
Jugendherbergen und Hütten	46	2,2	7 236	2,6	270 243	- 8,0	873 690	- 1,3	3,2
Erholungs- und Ferienheime	187	- 0,5	21 744	- 2,5	413 839	1,3	2 029 907	- 0,2	4,9
Ferienzentren, -häuser und -wohnungen	2 712	1,3	81 169	1,3	1 151 570	1,1	7 441 143	- 0,1	6,5
Parahotellerie <sup>4</sup>	2 945	1,2	110 149	0,6	1 835 652	- 0,3	10 344 740	- 0,3	5,6
Hotellerie und Parahotellerie	4 245	0,4	167 660	1,2	5 031 750	2,5	18 102 605	1,0	3,6
Vorsorge- und Reha-Kliniken	63	1,6	11 787	3,1	155 581	- 0,4	3 269 357	- 1,0	21,0
<b>Betriebsarten zusammen</b>	4 308	0,4	179 447	1,3	5 187 331	2,4	21 371 962	0,7	4,1

<sup>1</sup> im Juli geöffnete Beherbergungsbetriebe

<sup>2</sup> im Juli angebotene Betten/Schlafgelegenheiten

<sup>3</sup> Rechnerischer Wert Übernachtungen/Ankünfte

<sup>4</sup> Parahotellerie = Jugendherberge, Erholungs- und Ferienheim, Ferienzentrum sowie Ferienhaus und Ferienwohnung

## 7. Campingplätze und Stellplatzangebot sowie Ankünfte, Übernachtungen und Aufenthaltsdauer der Gäste auf Campingplätzen im Jahr 2010

nach der Gemeindegruppe

Gemeindegruppe (prädikatisierte Gemeinden)	Campingplätze <sup>1</sup>		Angebotene Stellplätze für Urlaubscamping <sup>2</sup>	Veränderung gegenüber dem Vorjahresmonat	Ankünfte		Übernachtungen		Durchschnittliche Aufenthaltsdauer <sup>3</sup>
	insgesamt	darunter geöffnete Plätze mit Urlaubscamping			insgesamt	Veränderung gegenüber dem Vorjahr	insgesamt	Veränderung gegenüber dem Vorjahr	
			Anzahl	%					Anzahl
Mineral- und Moorbäder (Heilbäder)	2	2	.	.	.	.	.	.	.
Heilklimatische Kurorte	1	1	.	.	.	.	.	.	.
Kneippkurorte	3	3	.	.	.	.	.	.	.
Heilbäder zusammen	6	6	304	4,8	8 854	3,3	23 584	10,8	2,7
Nordseebäder	2	2	.	.	.	.	.	.	.
Nordseeheilbäder	24	24	.	.	.	.	.	.	.
Nordseebäder und Nordseeheilbäder zusammen	26	26	2 944	1,0	131 768	14,2	620 641	3,6	4,7
Ostseebäder	19	16	1 144	9,8	40 598	4,5	191 327	12,0	4,7
Ostseeheilbäder	58	53	5 766	2,2	273 795	- 2,2	1 142 533	0,5	4,2
Ostseebäder und Ostseeheilbäder zusammen	77	69	6 910	3,4	314 393	- 1,4	1 333 860	2,0	4,2
Seebäder zusammen	103	95	9 854	2,7	446 161	2,8	1 954 501	2,5	4,4
Luftkurorte	14	14	1 062	- 4,5	60 455	3,7	189 064	5,7	3,1
Erholungsorte	79	67	4 313	- 3,3	124 660	2,7	530 862	- 1,8	4,3
Sonstige Gemeinden	105	80	4 349	3,1	148 103	- 8,3	400 349	- 8,8	2,7
<b>Gemeindegruppen zusammen</b>	<b>307</b>	<b>262</b>	<b>19 882</b>	<b>1,0</b>	<b>788 233</b>	<b>0,5</b>	<b>3 098 360</b>	<b>0,4</b>	<b>3,9</b>

## 8. Campingplätze und Stellplatzangebot sowie Ankünfte, Übernachtungen und Aufenthaltsdauer der Gäste auf Campingplätzen im Jahr 2010

nach dem Reisegebiet

Reisegebiet	Campingplätze <sup>1</sup>		Angebotene Stellplätze für Urlaubscamping <sup>2</sup>	Veränderung gegenüber dem Vorjahresmonat	Ankünfte		Übernachtungen		Durchschnittliche Aufenthaltsdauer <sup>3</sup>
	insgesamt	darunter geöffnete Plätze mit Urlaubscamping			insgesamt	Veränderung gegenüber dem Vorjahr	insgesamt	Veränderung gegenüber dem Vorjahr	
			Anzahl	%					Anzahl
Nordsee	42	41	4 097	- 1,3	173 343	12,8	754 758	5,3	4,4
Ostsee	157	132	11 695	0,4	464 512	- 2,3	1 974 593	0,7	4,3
Holsteinische Schweiz	14	14	1 115	- 1,1	29 581	- 18,5	118 384	- 24,5	4,0
Übriges Schleswig-Holstein (Binnenland)	94	75	2 975	8,3	120 797	1,8	250 625	- 0,8	2,1
<b>Schleswig-Holstein</b>	<b>307</b>	<b>262</b>	<b>19 882</b>	<b>1,0</b>	<b>788 233</b>	<b>0,5</b>	<b>3 098 360</b>	<b>0,4</b>	<b>3,9</b>

<sup>1</sup> im Juli geöffnete sowie vorübergehend geschlossene Campingplätze

<sup>2</sup> im Juli angebotene Stellplätze für Urlaubscamping

<sup>3</sup> Rechnerischer Wert Übernachtungen/Ankünfte

## 9. Campingplätze und Stellplatzangebot sowie Ankünfte, Übernachtungen und Aufenthaltsdauer der Gäste auf Campingplätzen im Jahr 2010

nach kreisfreien Städten und Kreisen

KREISFREIE STADT  Kreis  Land	Campingplätze <sup>1</sup>		Angebotene Stellplätze für Urlaubscamping <sup>2</sup>	Veränderung gegenüber dem Vorjahresmonat	Ankünfte		Übernachtungen		Durchschnittliche Aufenthaltsdauer <sup>3</sup>  Tage
	insgesamt	darunter geöffnete Plätze mit Urlaubscamping			insgesamt	Veränderung gegenüber dem Vorjahr	insgesamt	Veränderung gegenüber dem Vorjahr	
			Anzahl	%					Anzahl
FLENSBURG	–	–	–	–	–	–	–	–	–
KIEL	2	2	.	.	.	.	.	.	.
LÜBECK	7	5	439	2,3	42 868	27,0	129 177	42,5	3,0
NEUMÜNSTER	1	1	.	.	.	.	.	.	.
Dithmarschen	21	18	1 110	13,3	40 166	41,2	153 337	11,4	3,8
Herzogtum Lauenburg	23	15	698	- 2,6	17 843	- 22,8	48 926	- 21,9	2,7
Nordfriesland	32	32	3 263	- 4,2	148 000	8,1	625 445	3,8	4,2
Ostholstein	86	75	7 364	0,3	302 523	- 3,9	1 347 506	- 0,4	4,5
Pinneberg	1	1	.	.	.	.	.	.	.
Plön	41	36	2 209	3,0	63 402	- 9,0	277 218	- 11,5	4,4
Rendsburg-Eckernförde	37	29	1 945	- 4,1	65 770	- 6,8	255 816	- 7,7	3,9
Schleswig-Flensburg	33	30	1 848	17,0	73 303	14,3	171 615	4,7	2,3
Segeberg	15	13	515	- 10,1	12 668	8,0	33 744	15,3	2,7
Steinburg	5	4	79	6,8	7 300	- 47,2	15 797	- 8,8	2,2
Stormarn	3	1	.	.	.	.	.	.	.
<b>Schleswig-Holstein</b>	<b>307</b>	<b>262</b>	<b>19 882</b>	<b>1,0</b>	<b>788 233</b>	<b>0,5</b>	<b>3 098 360</b>	<b>0,4</b>	<b>3,9</b>

<sup>1</sup> im Juli geöffnete sowie vorübergehend geschlossene Campingplätze

<sup>2</sup> im Juli angebotene Stellplätze für Urlaubscamping

<sup>3</sup> Rechnerischer Wert Übernachtungen/Ankünfte

### Entwicklung des Übernachtungsaufkommens in Schleswig-Holstein 2005 bis 2010 Betrieben mit 9 und mehr Betten ohne Camping

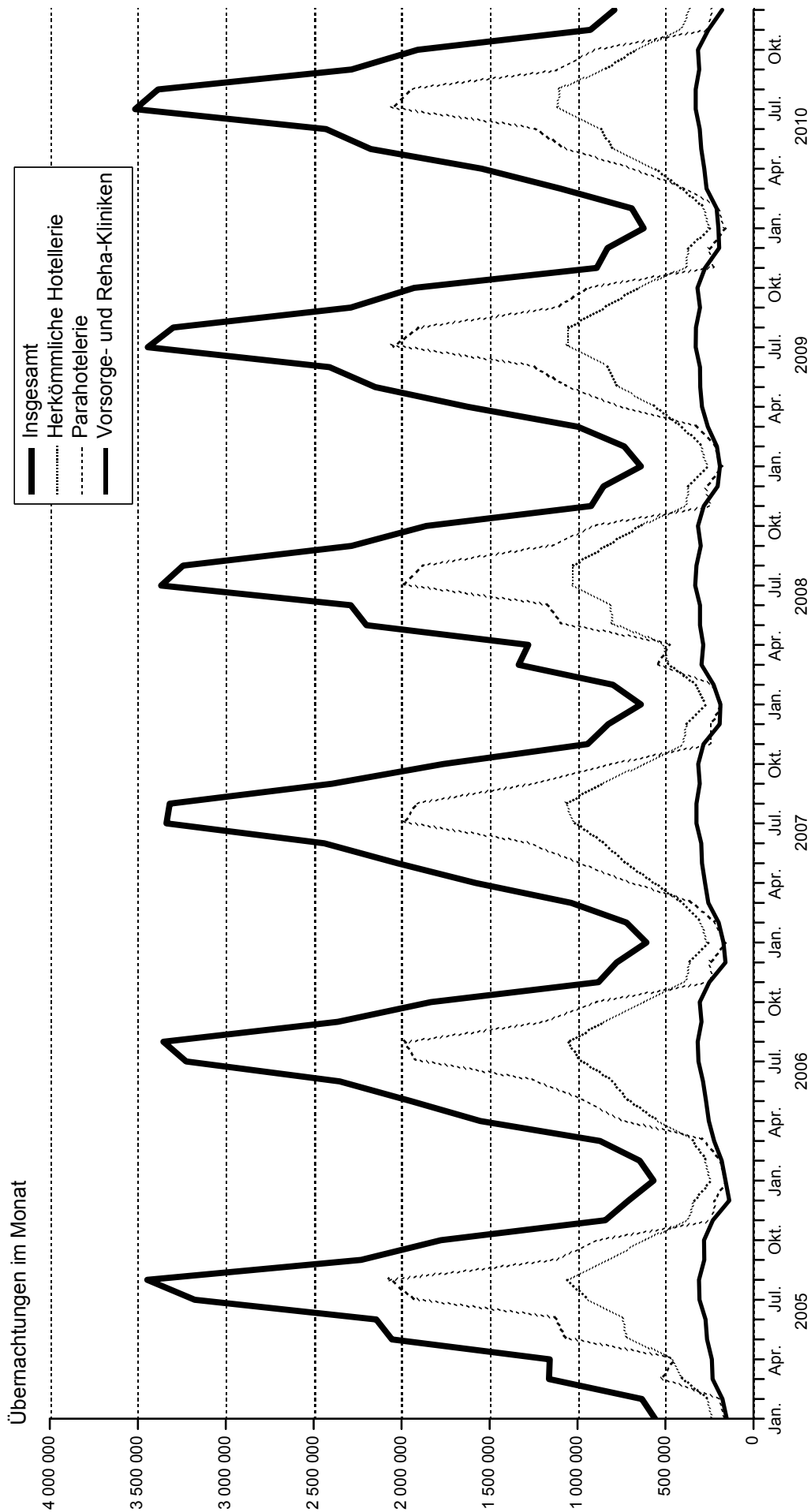

221104 Sta Nord



# Beherbergungsbetriebe 2010

– Anzahl der Betriebe –

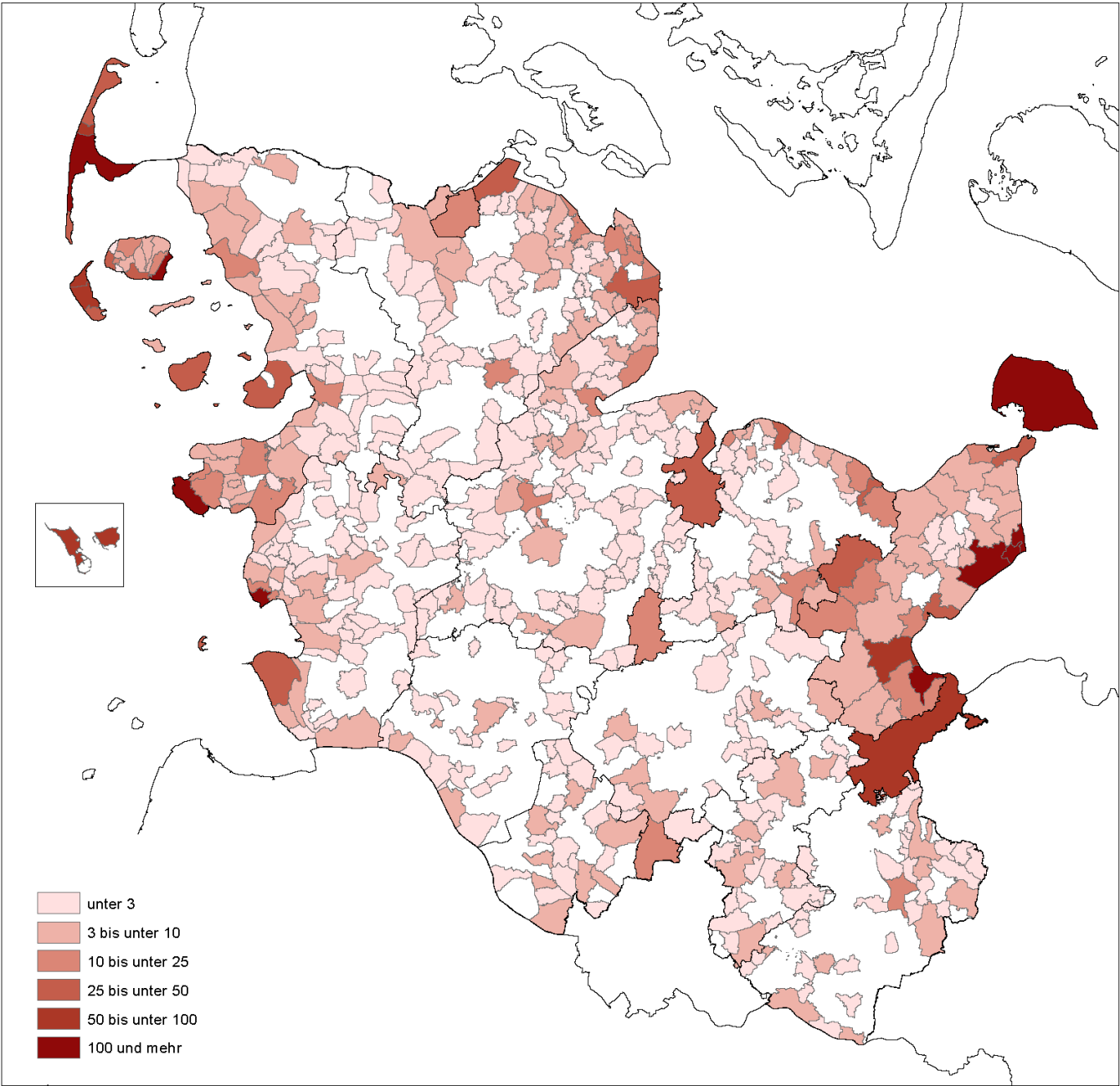

# Beherbergungsbetriebe 2010

– Anzahl der Gäste –

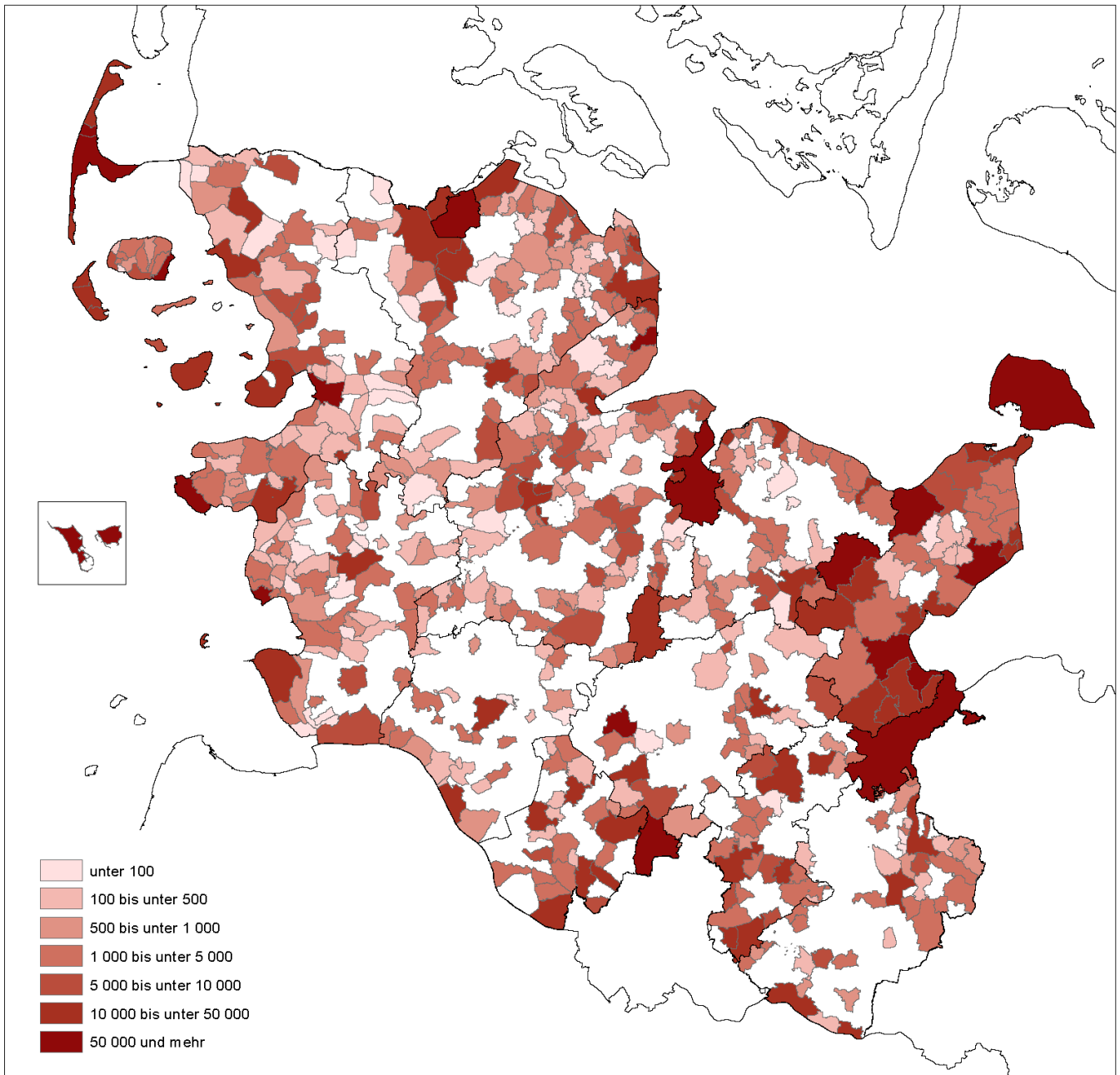

# Beherbergungsbetriebe 2010

– Anzahl der Übernachtungen –

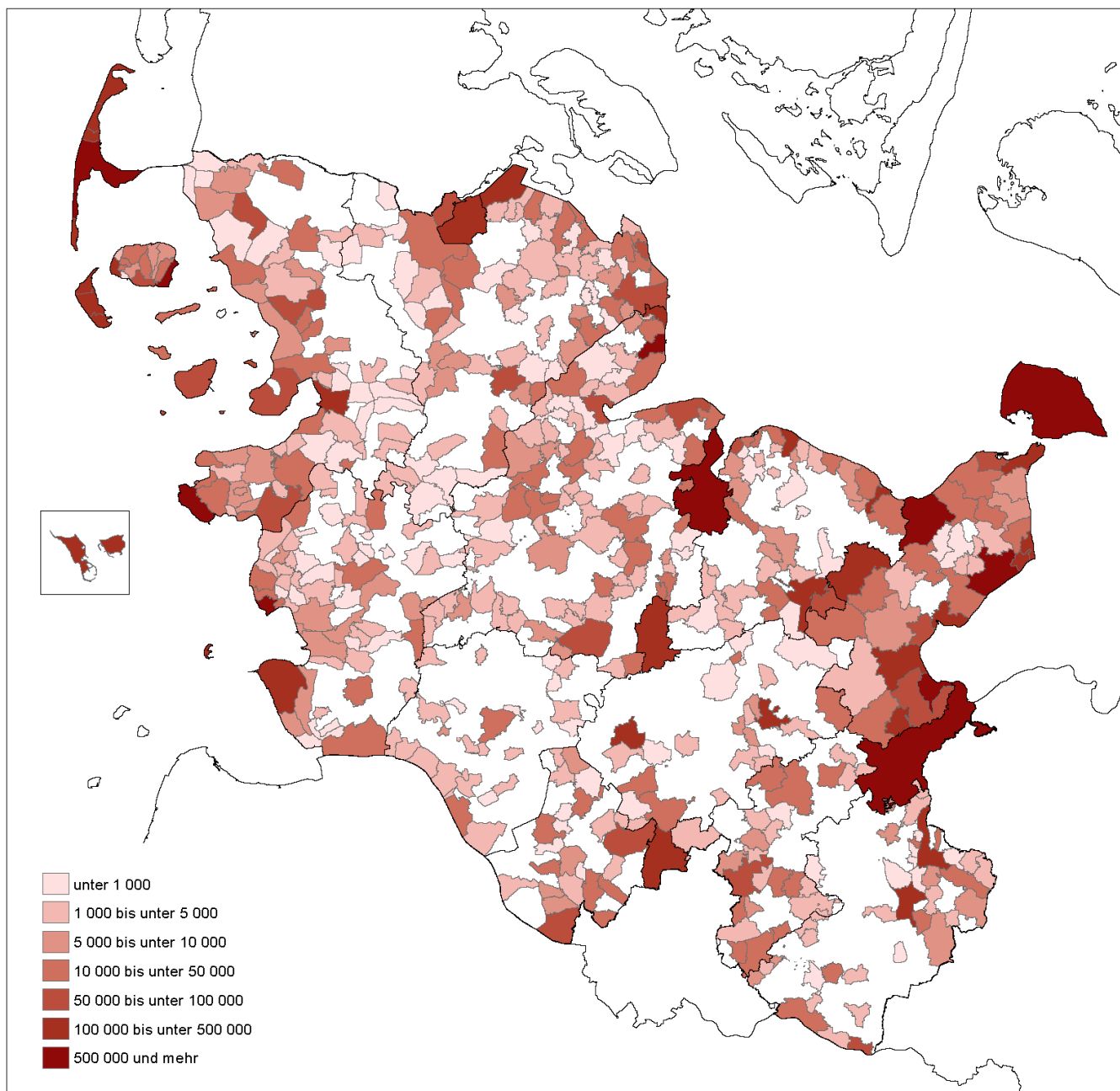

**Campingplätze 2010**  
– Anzahl der Stellplätze –

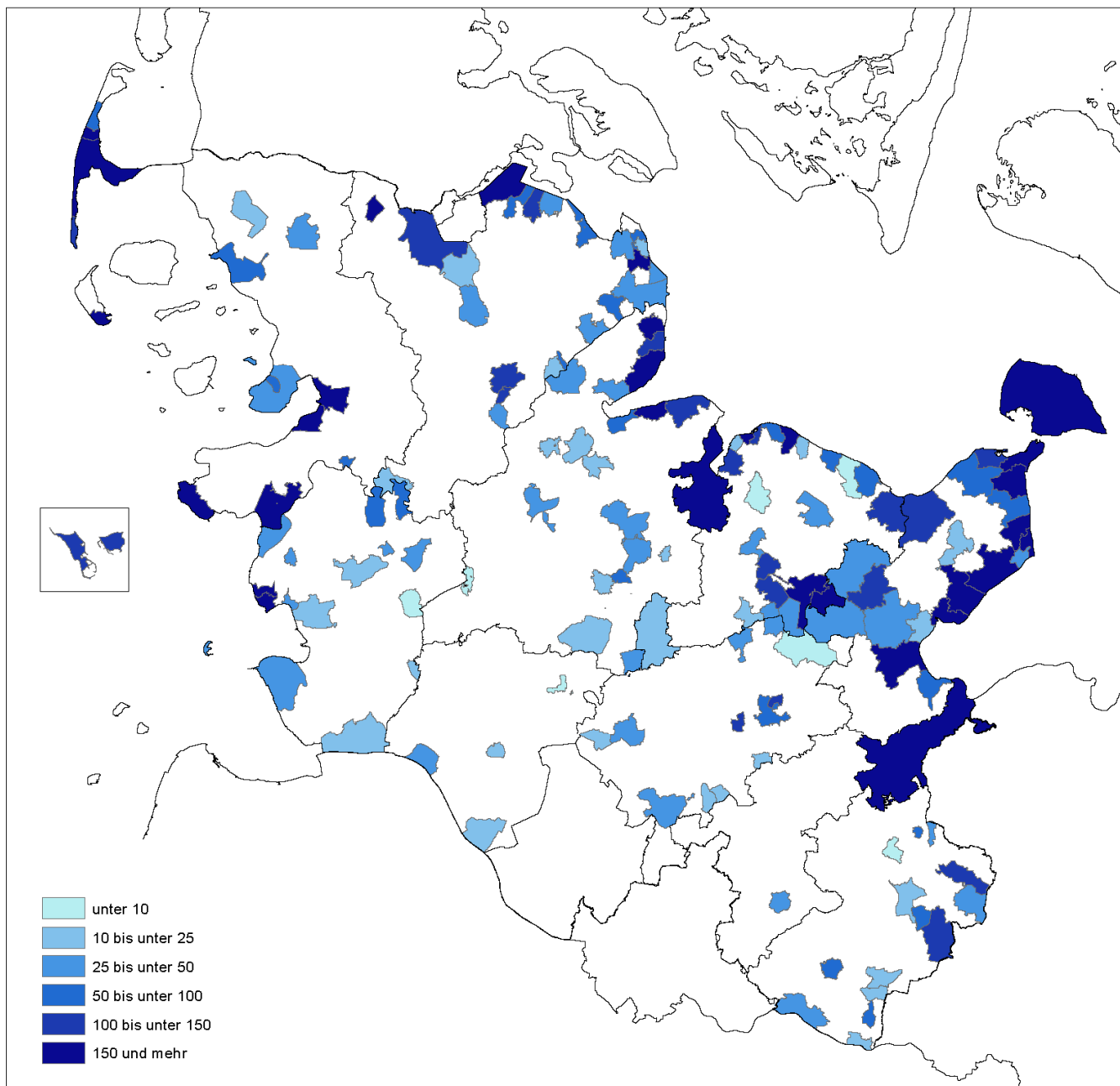

## Campingplätze 2010

– Anzahl der Gäste –

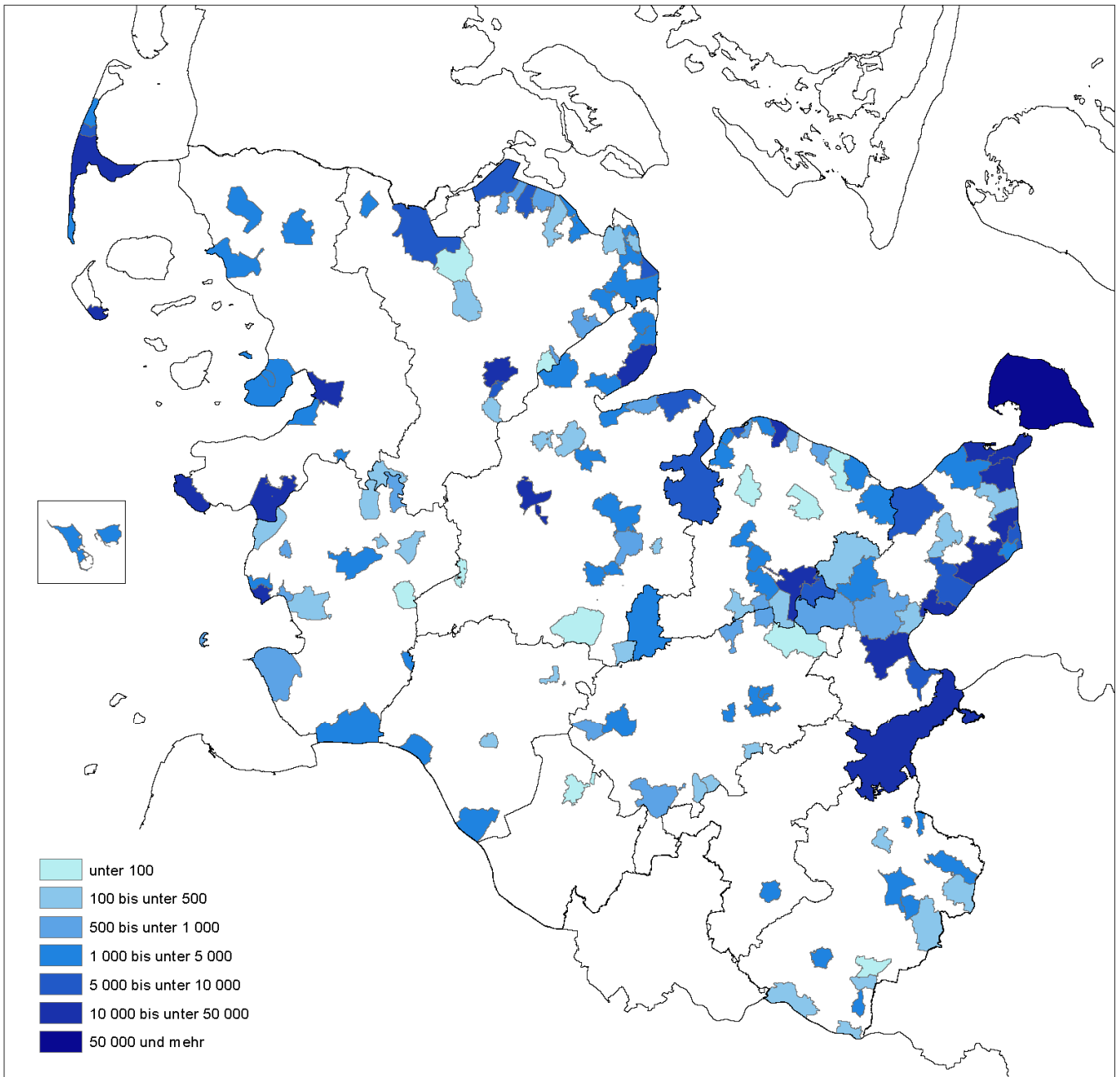

**Campingplätze 2010**  
– Anzahl der Übernachtungen –

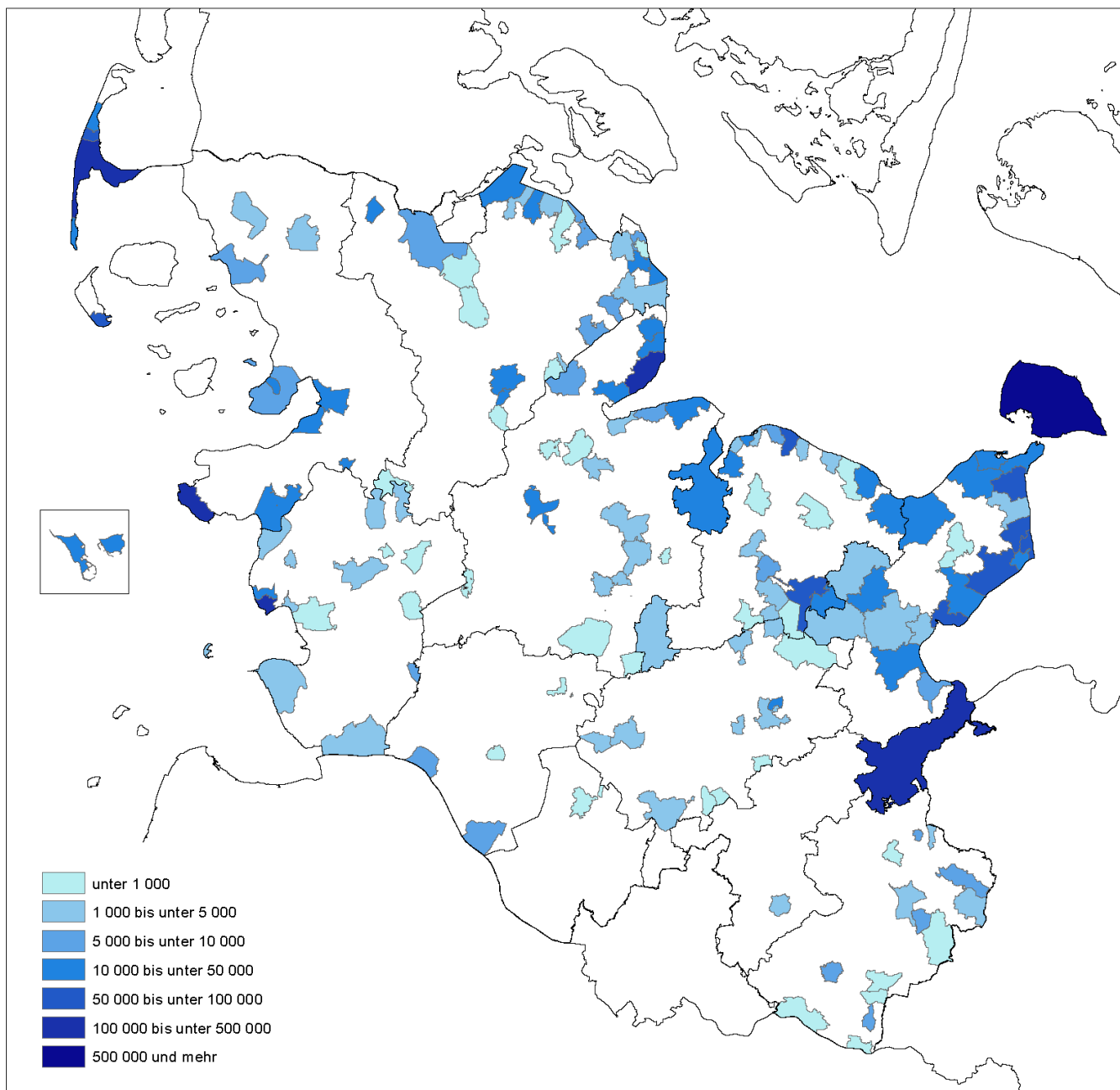

## Katalog der Betriebsarten

**Betriebsarten:** Gruppierung der Beherbergungsstätten auf der Grundlage der Klassifikation der Wirtschaftszweige:

**Hotels:** Beherbergungsstätten, die jedermann zugänglich sind und in denen ein Restaurant – auch für Passanten – vorhanden ist sowie in der Regel weitere Einrichtungen oder Räume für unterschiedliche Zwecke (Konferenzen, Seminare, Sport, Freizeit, Erholung) zur Verfügung stehen.

**Hotels garnis:** Beherbergungsstätten, die jedermann zugänglich sind und in denen höchstens Frühstück abgegeben wird.

**Gasthöfe:** Beherbergungsstätten, die jedermann zugänglich sind und in denen außer dem Gastraum in der Regel keine weiteren Aufenthaltsräume zur Verfügung stehen. Bei Gasthöfen übersteigt der Umsatz aus Bewirtung deutlich den aus Beherbergung.

**Pensionen:** Beherbergungsstätten, die jedermann zugänglich sind und in denen Speisen und Getränke nur an Hausgäste abgegeben werden.

**Jugendherbergen und Hütten:** Beherbergungsstätten, mit in der Regel einfacher Ausstattung, vorzugsweise für Jugendliche oder Angehörige der sie tragenden Organisation (z.B. Wanderverein), in denen Speisen und Getränke in der Regel nur an Hausgäste abgegeben werden.

**Campingplätze:** Abgegrenzte Gelände, die jedermann zum vorübergehenden Aufstellen von mitgebrachten Wohnwagen, Wohnmobilen oder Zelten zugänglich sind. Die Unterscheidung zwischen Urlaubs- oder Dauercamping knüpft an die vertraglich vereinbarte Dauer der Campingplatzbenutzung an. Im Urlaubscamping wird der Stellplatz i. d. R. für die Dauer von Tagen oder Wochen gemietet, im Dauercamping dagegen zumeist auf Monats- oder Jahresbasis.

**Erholungs- und Ferienheime:** Beherbergungsstätten, die nur bestimmten Personenkreisen, z.B. Mitgliedern eines Vereins oder einer Organisation, Beschäftigten eines Unternehmens, Kindern, Müttern, Betreuten sozialer Einrichtungen zugänglich sind und in denen Speisen und Getränke nur an Hausgäste abgegeben werden.

**Ferienzentren:** Beherbergungsstätten, die jedermann zugänglich sind und nach Einrichtung und Zweckbestimmung dazu dienen, wahlweise unterschiedliche Wohn- und Aufenthaltsmöglichkeiten sowie gleichzeitig Freizeiteinrichtungen in Verbindung mit Einkaufsmöglichkeiten und persönlichen Dienstleistungen zum vorübergehenden Aufenthalt anzubieten. Als Mindestausstattung gilt das Vorhandensein von Hotelunterkunft und anderen Wohngelegenheiten (auch mit Kochgelegenheit), einer Gaststätte, von Einkaufsmöglichkeiten zur Deckung des täglichen Bedarfs und des Freizeitbedarfs sowie von Einrichtungen für persönliche Dienstleistungen, z.B. Massageeinrichtungen, Solarium, Sauna, Friseur und zur aktiven Freizeitgestaltung z.B. Schwimmbad, Tennis-, Tischtennis-, Kleingolf-, Trimm-Dich-Anlagen.

**Ferienhäuser, -wohnungen:** Beherbergungsstätten, die jedermann zugänglich sind und in denen Speisen und Getränke nicht abgegeben werden, aber Kochgelegenheit vorhanden ist.

**Vorsorge- u. Reha-Kliniken:** Beherbergungsstätten unter ärztlicher Leitung ausschließlich oder überwiegend für Kurgäste. Als Kurgäste gelten Personen, die sich am Ort aufgrund ärztlicher Verordnung vorübergehend aufhalten mit dem Ziel der Erhaltung oder Wiederherstellung ihrer Gesundheit oder ihrer Berufs- oder Arbeitsfähigkeit und die die allgemein angebotenen Kureinrichtungen außerhalb der Beherbergungsstätte in Anspruch nehmen. Hierzu zählen auch Kinderheilstätten, Sanatorien, Kur- und ähnliche Krankenhäuser (Fachabteilungen anderer Krankenhäuser). Im Unterschied zur Krankenhausstatistik werden Vorsorge- und Rehabilitationskliniken in der Beherbergungsstatistik nur dann erfasst, wenn die dort untergebrachten Personen überwiegend in der Lage sind, während des vorübergehenden Aufenthaltes den Anstaltsbereich zu verlassen und die gemeindlichen Fremdenverkehrseinrichtungen in Anspruch zu nehmen.

## Betriebe nach der Betriebsart 1981 bis 1994

### Beherbergungsstätten mit 9 und mehr Betten

Betriebsart	1981	1982	1983	1984	1985	1986	1987	1988	1989	1990	1991	1992	1993	1994
Hotel (ohne Hotel garni)	453	450	446	436	436	428	532	523	527	517	514	533	566	573
Hotel garni	1 105	1 104	1 084	1 068	1 028	1 008	958	948	938	898	856	842	792	769
Gasthof	429	415	410	390	379	372	303	288	282	267	254	267	245	243
Pension	355	345	339	321	313	302	251	240	250	245	249	299	183	204
<b>Hotellerie<sup>1</sup></b>	<b>2 342</b>	<b>2 314</b>	<b>2 279</b>	<b>2 215</b>	<b>2 156</b>	<b>2 110</b>	<b>2 044</b>	<b>1 999</b>	<b>1 997</b>	<b>1 927</b>	<b>1 873</b>	<b>1 941</b>	<b>1 786</b>	<b>1 789</b>
Jugendherberge	40	40	40	41	42	43	43	41	42	43	43	43	43	43
Erholungs- und Ferienheime	210	212	225	218	220	221	217	223	222	218	209	211	238	234
Ferienzentrum	4	4	4	4	4	4	4	4	4	3	3	3	3	3
Ferienhaus und Ferienwohnung	1 476	1 525	1 579	1 637	1 668	1 718	1 675	1 767	1 837	1 878	1 912	2 279	2 312	2 536
Ferienzentrum sowie Ferienhaus und -wohnung	1 480	1 529	1 583	1 641	1 672	1 722	1 679	1 771	1 841	1 881	1 915	2 282	2 315	2 539
<b>Parahotellerie<sup>2</sup></b>	<b>1 730</b>	<b>1 781</b>	<b>1 848</b>	<b>1 900</b>	<b>1 934</b>	<b>1 986</b>	<b>1 939</b>	<b>2 035</b>	<b>2 105</b>	<b>2 142</b>	<b>2 167</b>	<b>2 536</b>	<b>2 596</b>	<b>2 816</b>
Vorsorge- und Reha-Kliniken	32	32	32	31	32	32	37	38	35	35	36	37	46	53
<b>Betriebsarten zusammen</b>	<b>4 104</b>	<b>4 127</b>	<b>4 159</b>	<b>4 146</b>	<b>4 122</b>	<b>4 128</b>	<b>4 020</b>	<b>4 072</b>	<b>4 137</b>	<b>4 104</b>	<b>4 076</b>	<b>4 514</b>	<b>4 428</b>	<b>4 658</b>

<sup>1</sup> Hotellerie = Hotel, Gasthof, Pension und Hotel garni

<sup>2</sup> Parahotellerie = Jugendherberge, Erholungs- und Ferienheim, Ferienzentrum sowie Ferienhaus und Ferienwohnung  
1981-1986: 1.4.; 1987: 1.1.; 1988-1992, 1994: 1.7.



## Betriebe nach der Betriebsart 1995 bis 2009

### Beherbergungsstätten mit 9 und mehr Betten

Betriebsart	1995	1996	1997	1998	1999	2000	2001	2002	2003	2004	2005	2006	2007	2008	2009
Hotel (ohne Hotel garni)	581	587	598	600	600	604	596	588	573	558	559	552	540	534	534
Hotel garni	739	719	724	680	633	642	637	619	598	563	554	537	516	494	484
Gasthof	236	227	214	194	196	188	185	176	178	175	166	161	160	160	153
Pension	203	203	217	211	212	204	201	212	203	184	185	174	172	164	154
<b>Hotellerie<sup>1</sup></b>	<b>1 759</b>	<b>1 736</b>	<b>1 753</b>	<b>1 685</b>	<b>1 667</b>	<b>1 638</b>	<b>1 619</b>	<b>1 595</b>	<b>1 552</b>	<b>1 480</b>	<b>1 464</b>	<b>1 424</b>	<b>1 388</b>	<b>1 352</b>	<b>1 325</b>
Jugendherberge	43	43	43	43	42	42	45	45	45	47	47	49	50	49	46
Erholungs- und Ferienheime	233	233	230	228	229	225	219	217	209	203	212	207	199	193	190
Ferienzentrum	3	3	3	3	3	3	3	3	3	3	3	3	3	3	3
Ferienhaus und Ferienwohnung	2 549	2 734	2 941	2 894	2 838	2 858	2 880	2 925	2 898	2 813	2 952	2 834	2 762	2 669	2 682
Ferienzentrum sowie Ferienhaus und -wohnung	2 552	2 737	2 944	2 897	2 841	2 861	2 883	2 928	2 901	2 816	2 955	2 837	2 765	2 672	2 685
<b>Parahotellerie<sup>2</sup></b>	<b>2 828</b>	<b>3 013</b>	<b>3 217</b>	<b>3 168</b>	<b>3 112</b>	<b>3 128</b>	<b>3 147</b>	<b>3 190</b>	<b>3 155</b>	<b>3 066</b>	<b>3 214</b>	<b>3 093</b>	<b>3 014</b>	<b>2 914</b>	<b>2 921</b>
Vorsorge- und Reha-Kliniken	54	58	60	61	63	63	62	62	61	64	64	63	62	62	62
<b>Betriebsarten zusammen</b>	<b>4 641</b>	<b>4 807</b>	<b>5 030</b>	<b>4 914</b>	<b>4 842</b>	<b>4 829</b>	<b>4 828</b>	<b>4 847</b>	<b>4 768</b>	<b>4 610</b>	<b>4 742</b>	<b>4 580</b>	<b>4 464</b>	<b>4 328</b>	<b>4 308</b>

<sup>1</sup> Hotellerie = Hotel, Gasthof, Pension und Hotel garni

<sup>2</sup> Parahotellerie = Jugendherberge, Erholungs- und Ferienheim, Ferienzentrum sowie Ferienhaus und Ferienwohnung jeweils 1.7; 1999: 1.1

## Angebot an Betten nach der Betriebsart 1981 bis 1994

### Beherbergungsstätten mit 9 und mehr Betten

Betriebsart	1981	1982	1983	1984	1985	1986	1987	1988	1989	1990	1991	1992	1993	1994
Hotel (ohne Hotel garni)	21 609	21 750	21 540	21 414	22 736	22 534	26 794	26 912	27 352	27 594	27 817	29 109	30 626	30 648
Hotel garni	21 746	21 794	21 683	21 470	20 825	20 523	20 385	20 348	20 424	19 454	18 854	18 717	17 053	16 787
Gasthof	8 318	8 197	8 138	7 997	7 815	7 802	5 773	5 551	5 514	5 378	5 158	5 320	4 794	4 794
Pension	8 212	8 136	7 960	7 512	7 401	7 121	7 201	7 170	7 310	7 266	7 203	7 927	4 970	5 319
<b>Hotellerie<sup>1</sup></b>	<b>59 885</b>	<b>59 877</b>	<b>59 321</b>	<b>58 393</b>	<b>58 777</b>	<b>57 980</b>	<b>60 153</b>	<b>59 981</b>	<b>60 600</b>	<b>59 692</b>	<b>59 032</b>	<b>61 073</b>	<b>57 443</b>	<b>57 548</b>
Jugendherberge	6 078	6 051	6 026	6 178	6 392	6 511	6 530	6 381	6 478	6 531	6 531	6 535	6 691	6 684
Erholungs- und Ferienheime	23 595	23 639	24 711	24 531	24 623	24 741	23 121	24 733	25 111	24 533	23 797	23 972	27 330	27 009
Ferienzentrum	12 037	12 037	12 037	11 303	10 173	10 213	9 008	9 008	9 694	9 353	9 353	8 859	8 421	8 421
Ferienhaus und Ferienwohnung	38 013	39 467	40 610	41 977	42 294	44 213	43 621	45 682	47 501	48 369	49 333	55 662	57 356	60 749
Ferienzentrum sowie Ferien- haus und -wohnung	50 050	51 504	52 647	53 280	52 467	54 426	52 629	54 690	57 195	57 722	58 686	64 521	65 777	69 170
<b>Parahotellerie<sup>2</sup></b>	<b>79 723</b>	<b>81 194</b>	<b>83 384</b>	<b>83 989</b>	<b>83 482</b>	<b>85 678</b>	<b>82 280</b>	<b>85 804</b>	<b>88 784</b>	<b>88 786</b>	<b>89 014</b>	<b>95 028</b>	<b>99 798</b>	<b>102 863</b>
Vorsorge- und Reha-Kliniken	4 778	4 877	4 842	4 669	4 822	4 866	6 559	6 628	6 664	5 565	5 718	5 962	7 202	8 860
<b>Betriebsarten zusammen</b>	<b>144 386</b>	<b>145 948</b>	<b>147 547</b>	<b>147 051</b>	<b>147 081</b>	<b>148 524</b>	<b>148 992</b>	<b>152 413</b>	<b>156 048</b>	<b>154 043</b>	<b>153 764</b>	<b>162 063</b>	<b>164 443</b>	<b>169 271</b>

<sup>1</sup> Hotellerie = Hotel, Gasthof, Pension und Hotel garni

<sup>2</sup> Parahotellerie = Jugendherberge, Erholungs- und Ferienheim, Ferienzentrum sowie Ferienhaus und Ferienwohnung 1981-1986: 1.4.; 1987: 1.1.; 1988-1992, 1994: 1.7.

## Angebot an Betten nach der Betriebsart 1995 bis 2009

### Beherbergungsstätten mit 9 und mehr Betten

Betriebsart	1995	1996	1997	1998	1999	2000	2001	2002	2003	2004	2005	2006	2007	2008	2009
Hotel (ohne Hotel garni)	31 365	32 122	32 258	32 389	32 707	32 560	32 327	31 965	31 609	31 568	31 824	32 810	33 482	33 614	34 038
Hotel garni	16 626	16 560	17 242	16 835	16 914	17 178	17 069	17 163	16 678	16 071	16 059	15 949	15 787	15 394	15 405
Gasthof	4 627	4 414	4 204	3 856	3 816	3 742	3 823	3 492	3 653	3 655	3 394	2 965	2 964	3 038	2 968
Pension	5 315	5 169	5 285	5 187	5 090	4 953	4 756	5 060	4 615	4 308	4 282	4 056	4 129	3 938	3 869
<b>Hotellerie<sup>1</sup></b>	<b>57 933</b>	<b>58 265</b>	<b>58 989</b>	<b>58 267</b>	<b>58 527</b>	<b>58 433</b>	<b>57 975</b>	<b>57 680</b>	<b>56 555</b>	<b>55 602</b>	<b>55 559</b>	<b>55 780</b>	<b>56 362</b>	<b>55 984</b>	<b>56 280</b>
Jugendherberge	6 485	6 607	6 607	6 607	6 561	6 540	6 640	6 584	6 501	6 562	6 920	7 267	7 477	7 360	7 055
Erholungs- und Ferienheime	26 998	27 071	26 954	26 977	27 239	27 174	26 991	26 601	25 113	24 282	24 430	24 033	23 609	22 441	22 304
Ferienzentrum	8 421	8 421	8 421	8 681	8 681	8 681	8 681	8 681	9 006	8 803	8 803	8 697	8 697	8 573	8 573
Ferienhaus und Ferienwohnung	61 203	63 686	67 028	67 276	66 224	65 724	65 888	66 558	69 611	68 604	71 388	70 819	70 592	70 407	71 520
Ferienzentrum sowie Ferienhaus und -wohnung	69 624	72 107	75 449	75 957	74 905	74 405	74 569	75 239	78 617	77 407	80 191	79 516	79 289	78 980	80 093
<b>Parahotellerie<sup>2</sup></b>	<b>103 107</b>	<b>105 785</b>	<b>109 010</b>	<b>109 541</b>	<b>108 705</b>	<b>108 119</b>	<b>108 200</b>	<b>108 424</b>	<b>110 231</b>	<b>108 251</b>	<b>111 541</b>	<b>110 816</b>	<b>110 375</b>	<b>108 781</b>	<b>109 452</b>
Vorsorge- und Reha-Kliniken	8 753	9 558	9 638	9 500	10 086	10 086	10 254	10 185	10 391	10 639	10 649	11 148	11 231	11 373	11 430
<b>Betriebsarten zusammen</b>	<b>169 793</b>	<b>173 608</b>	<b>177 637</b>	<b>177 308</b>	<b>177 318</b>	<b>176 638</b>	<b>176 429</b>	<b>176 289</b>	<b>177 177</b>	<b>174 492</b>	<b>177 749</b>	<b>177 744</b>	<b>177 968</b>	<b>176 138</b>	<b>177 162</b>

<sup>1</sup> Hotellerie = Hotel, Gasthof, Pension und Hotel garni

<sup>2</sup> Parahotellerie = Jugendherberge, Erholungs- und Ferienheim, Ferienzentrum sowie Ferienhaus und Ferienwohnung jeweils 1.7; 1999: 1.1

## Prädikatisierte Gemeinden nach der Gemeindegruppe am 01.03.2010

### Mineral- u. Moorbäder (Heilbäder)

Bad Bramstedt, Stadt  
Bad Schwartau, Stadt  
Bad Segeberg, Stadt

### Heilklimatischer Kurort

Eutin, Stadt

### Kneippkurorte

Gelting  
Malente  
Mölln, Stadt

### Nordseebäder

Hörnum (Sylt)  
Kampen (Sylt)  
List  
Nebel  
Nieblum  
Pellworm  
Utersum

### Nordseeheilbäder

Büsum  
Elisabeth-Sophien-Koog  
Friedrichskoog  
Helgoland  
Norddorf  
Nordstrand  
Sankt Peter-Ording  
Sylt  
Wenningstedt-Braderup  
Westerland, Stadt  
Wittdün auf Amrum  
Wyk auf Föhr, Stadt

### Ostseebäder

Brodersby  
Eckernförde, Stadt  
Heikendorf  
Laboe  
Neustadt in Holstein, Stadt  
Schönberg (Holstein)  
Sierksdorf  
Strande  
Wangels

### Ostseeheilbäder

Dahme  
Damp  
Fehmarn, Stadt  
Glücksburg (Ostsee), Stadt  
Grömitz  
Großenbrode  
Heiligenhafen, Stadt  
Hohwacht (Ostsee)  
Kellenhusen (Ostsee)

### Noch: Ostseeheilbäder

Scharbeutz  
Timmendorfer Strand  
Travemünde

### Luftkurorte

Albersdorf  
Bosau  
Bredstedt, Stadt  
Burg (Dithmarschen)  
Dersau  
Friedrichstadt, Stadt  
Garding, Stadt  
Husum, Stadt  
Langballig  
Leck  
Lütjenburg, Stadt  
Niebüll, Stadt  
Plön, Stadt  
Ratzeburg, Stadt  
Schwabstedt  
Süderstapel  
Tönning, Stadt

### Erholungsorte

Ahlefeld-Bistensee  
Ahneby  
Alkersum  
Ascheberg (Holstein)  
Augustenkoog  
Aukrug  
Aventoft  
Bargum  
Behrendorf (Ostsee)  
Blekendorf  
Bordelum  
Borgsum  
Brodersby/Schlei  
Büsumer Deichhausen  
Dagebüll  
Dollerup  
Dunsum  
Emmelsbüll-Horsbüll  
Esgrus  
Fleckeby  
Friedr.-Wilhelm-Lübke-Koog  
Garding (Kirchspiel)  
Goltoft  
Grothusenkoog  
Grube  
Grundhof  
Hallig Hooge  
Hanerau-Hademarschen  
Harrislee  
Hasselberg  
Heringsdorf  
Hohenfelde  
Idstedt  
Kappeln, Stadt  
Katharinenheerd  
Klanxbüll  
Koldenbüttel

### Noch: Erholungsorte

Kotzenbüll  
Kronsgaard  
Langeneß  
Langenhorn  
Lauenburg/Elbe, Stadt  
Lensahn  
Lunden  
Maasholm  
Midlum  
Munkbrarup  
Neukirchen / OH  
Neukirchen / NF  
Nieby  
Niesgrau  
Norderfriedrichskoog  
Ockholm  
Oevernum  
Oeversee  
Oldenburg in Holstein, Stadt  
Oldenswort  
Oldsum  
Osterhever  
Pommerby  
Poppenbüll  
Preetz, Stadt  
Quern  
Rabel  
Rantrum  
Ratekau  
Reinfeld (Holstein), Stadt  
Ringsberg  
Rodenäs  
Schleswig, Stadt  
Schönwalde am Bungsberg  
Schwedeneck  
Seedorf  
Sieverstedt  
Sörup  
Stangheck  
Stein  
Steinberg  
Steinbergkirche  
Sterup  
Süderbrarup  
Süderende  
Süsel  
Tarp  
Tating  
Tetenbüll  
Tümlauer Koog  
Uelvesbüll  
Ulsnis  
Vollerwiek  
Waabs  
Wees  
Welt  
Wendtorf  
Westerdeichstrich  
Westerhever  
Westerholz  
Witsum  
Witzwort  
Wrixum

Die hier nicht aufgeführten Gemeinden bilden die Gruppe der sonstigen (nichtprädikatisierten) Gemeinden.